



แผนพัฒนาท้องถิ่นสี่ปี

(พ.ศ.๒๕๖๑ - ๒๕๖๔)



องค์การบริหารส่วนตำบลตะเปาะ
อำเภอเมืองเพชรบูรณ์ จังหวัดเพชรบูรณ์

งานวิเคราะห์นโยบายและแผน

ส่วนที่ ๑

สภาทั่วไปและข้อมูลพื้นฐาน

ส่วนที่ ๒

สรุปผลการพัฒนาท้องถิ่นตามแผนพัฒนา

ท้องถิ่น (พ.ศ. ๒๕๕๓ - ๒๕๖๐)

ส่วนที่ ๓

ยุทธศาสตร์องค์กรปกครองส่วนท้องถิ่น

ส่วนที่ ๔

การนำแผนพัฒนาท้องถิ่นสี่ปี

ไปสู่การปฏิบัติ

๑. ยุทธศาสตร์การพัฒนาและแผนงาน

๒. บัญชีโครงการพัฒนา

ส่วนที่ ๕

การติดตามและประเมินผล

ภาคผนวก

คำนำ

เนื่องด้วยพระราชบัญญัติองค์การบริหารส่วนตำบล พ.ศ.๒๕๓๗ แก้ไขเพิ่มเติมถึง (ฉบับที่ ๖) พ.ศ. ๒๕๕๒ มาตรา ๔๖ (๑) และพระราชบัญญัติกำหนดแผนและขั้นตอนการกระจายอำนาจให้แก่องค์กรปกครองส่วนท้องถิ่น พ.ศ. ๒๕๔๒ หมวด ๒ มาตรา ๑๖ (๑) ประกอบกับระเบียบกระทรวงมหาดไทย ว่าด้วยการจัดทำแผนพัฒนาขององค์กรปกครองส่วนท้องถิ่น (ฉบับที่ ๒) พ.ศ. ๒๕๕๙ ได้กำหนดให้องค์กรปกครองส่วนท้องถิ่น มีอำนาจและหน้าที่ในการจัดทำแผนพัฒนาท้องถิ่นของตนเอง แผนพัฒนาท้องถิ่นนั้น หมายถึงแผนพัฒนาท้องถิ่นสี่ปีขององค์กรปกครองส่วนท้องถิ่น โดยคณะกรรมการพัฒนาท้องถิ่นจัดประชุมประชาคมท้องถิ่น ส่วนราชการ และรัฐวิสาหกิจที่เกี่ยวข้อง เพื่อแจ้งแนวทางพัฒนาท้องถิ่น รับทราบปัญหา ความต้องการ ประเด็น การพัฒนาและประเด็นที่เกี่ยวข้องตลอดจนความช่วยเหลือทางวิชาการ และแนวทางปฏิบัติที่เหมาะสมกับสภาพพื้นที่เพื่อนำมากำหนดแนวทางการจัดทำแผนพัฒนาท้องถิ่นสี่ปี โดยให้นำข้อมูลพื้นฐานในการพัฒนาจากหน่วยงานต่างๆ และข้อมูลในแผนพัฒนาหมู่บ้านหรือแผนชุมชนมาพิจารณาประกอบการจัดทำแผนพัฒนาท้องถิ่นสี่ปี

เพื่อให้การดำเนินการให้เป็นไปตามกฎหมายดังกล่าว จึงต้องจัดทำแผนพัฒนาท้องถิ่น ๔ ปี (พ.ศ. ๒๕๖๑ - ๒๕๖๔) ขึ้น เพื่อใช้เป็นเครื่องมือในการจัดทำงบประมาณรายจ่ายประจำปี และพร้อมที่จะนำไปสู่การปฏิบัติและสามารถใช้ในการประสานแผนการพัฒนาท้องถิ่นได้อย่างมีประสิทธิภาพและประสิทธิผลตามนโยบายที่คณะผู้บริหารหวังที่จะทำให้เกิดการพัฒนาในท้องถิ่น

องค์การบริหารส่วนตำบลตะเบาะ จึงหวังเป็นอย่างยิ่งว่าแผนพัฒนาท้องถิ่น ๔ ปี (พ.ศ.๒๕๖๑ - ๒๕๖๔) องค์การบริหารส่วนตำบลตะเบาะ ฉบับนี้จะเป็นแนวทางในการพัฒนาเทศบาลที่มีประสิทธิภาพและตอบสนองความต้องการของประชาชนอย่างแท้จริงต่อไป

องค์การบริหารส่วนตำบลตะเบาะ

สารบัญ

เรื่อง	หน้า
ส่วนที่ ๑ สภาพทั่วไปและข้อมูลพื้นฐาน	๑ - ๒๑
ส่วนที่ ๒ สรุปผลการพัฒนาท้องถิ่นตามแผนพัฒนาถิ่น (พ.ศ. ๒๕๕๗-๒๕๖๐)	๒๒ - ๓๑
ส่วนที่ ๓ ยุทธศาสตร์องค์ปกครองส่วนท้องถิ่น	๓๒ - ๗๘
ส่วนที่ ๔ การนำแผนพัฒนาท้องถิ่นสู่ปฏิบัติการปฏิบัติ	๗๙ - ๑๔๒
ส่วนที่ ๕ การติดตามและประเมินผลสรุปผล	๑๔๓ - ๑๔๔

ภาคผนวก

๑. คำสั่งแต่งตั้งคณะกรรมการสนับสนุนการจัดทำแผนพัฒนาองค์การบริหารส่วนตำบลตะเปาะ
๒. คำสั่งแต่งตั้งคณะกรรมการพัฒนาองค์การบริหารส่วนตำบลตะเปาะ
๓. ประกาศใช้แผนพัฒนาท้องถิ่นสี่ปี (พ.ศ. ๒๕๖๑-๒๕๖๔)

รายละเอียดโครงการพัฒนา
แผนพัฒนาท้องถิ่นสี่ปี (พ.ศ.๒๕๖๑-๒๕๖๔)
สำหรับ องค์กรปกครองส่วนท้องถิ่นดำเนินการ
องค์การบริหารส่วนตำบลตะเบาะ

ก. ยุทธศาสตร์จังหวัดที่ ๓ การพัฒนาคุณภาพชีวิตและเสริมสร้างความมั่นคงของคนและชุมชน

ข. ยุทธศาสตร์การพัฒนาขององค์กรปกครองส่วนท้องถิ่นในเขตจังหวัด การพัฒนาด้านการส่งเสริมการศึกษา ศาสนา วัฒนธรรม ประเพณี การกีฬาและคุณภาพชีวิต

๑. ยุทธศาสตร์พัฒนาคุณภาพชีวิต ส่งเสริมการศึกษา ศาสนา วัฒนธรรม ประเพณี การกีฬาและนันทนาการ

๑.๑ แผนงานสร้างความเข้มแข็งของชุมชน

ที่	โครงการ/กิจกรรม	วัตถุประสงค์	เป้าหมาย (ผลผลิตของ โครงการ)	งบประมาณและที่ผ่านมา				ตัวชี้วัด (KPI)	ผลที่คาดว่าจะได้รับ	หน่วยงานที่ รับผิดชอบ
				๒๕๖๑ (บาท)	๒๕๖๒ (บาท)	๒๕๖๓ (บาท)	๒๕๖๔ (บาท)			
๑	อบรมให้ความรู้เพื่อพัฒนาครอบครัวประชาชนในตำบลตะเบาะ	เพื่อให้สถาบันครอบครัวมีความเข้มแข็ง มีความรัก ความอบอุ่น ลดการเกิดปัญหาทางสังคม	จำนวน ๑๐ ครัวเรือน	๑๐,๐๐๐	๑๐,๐๐๐	๑๐,๐๐๐	๑๐,๐๐๐	ร้อยละความพึงพอใจของประชาชน	ผู้เข้ารับการอบรมมีความรู้ความเข้าใจในบทบาทหน้าที่ของตนเองต่อครอบครัว	กองการศึกษา ศาสนาและวัฒนธรรม
๒	อบรมให้ความรู้การป้องกันและแก้ไขปัญหาความรุนแรงต่อเด็กและสตรี	เพื่อให้ความรู้ไม่ให้เกิดความรุนแรงต่อเด็กและสตรี	จำนวน ๑ ครั้ง	๒๐,๐๐๐	๒๐,๐๐๐	๒๐,๐๐๐	๒๐,๐๐๐	ร้อยละความพึงพอใจของประชาชน	ผู้เข้ารับการอบรมมีความรู้ความเข้าใจในบทบาทหน้าที่ของตนเองที่มีต่อเด็กและสตรี	กองการศึกษา ศาสนาและวัฒนธรรม
๓	ส่งเสริมกิจกรรมสภาเด็กและเยาวชนตำบลตะเบาะ	เพื่อให้เด็กและเยาวชนมีโอกาสมากิจกรรมอันเกิดคุณต่อชุมชนท้องถิ่น	เด็กและเยาวชนในตำบลตะเบาะ	๒๐,๐๐๐	๒๐,๐๐๐	๒๐,๐๐๐	๒๐,๐๐๐	เด็กและเยาวชนใช้เวลาว่างให้เป็นประโยชน์มากขึ้น	เด็กและเยาวชนมีโอกาสมากิจกรรมที่เป็นประโยชน์ต่อชุมชนท้องถิ่น	กองการศึกษา ศาสนาและวัฒนธรรม

ที่	โครงการ/กิจกรรม	วัตถุประสงค์	เป้าหมาย (ผลผลิตของ โครงการ)	งบประมาณและที่ผ่านมา				ตัวชี้วัด (KPI)	ผลที่คาดว่าจะได้รับ	หน่วยงานที่ รับผิดชอบ
				๒๕๖๑ (บาท)	๒๕๖๒ (บาท)	๒๕๖๓ (บาท)	๒๕๖๔ (บาท)			
๔	อบรมให้ความรู้การส่งเสริม กิจกรรมกลุ่มแม่บ้านตำบล ตะเบาะ	เพื่อเสริมสร้างความรู้ ทักษะ และพัฒนาขีด ความสามารถของกลุ่ม แม่บ้าน	จำนวน ๑ ครั้ง	๒๐,๐๐๐	๒๐,๐๐๐	๒๐,๐๐๐	๒๐,๐๐๐	กลุ่มแม่บ้านที่เข้า ร่วมมีความรู้ ความสามารถเพิ่มขึ้น	กลุ่มแม่บ้านที่เข้า ร่วมมีความรู้ ความสามารถเพิ่มขึ้น	กองการศึกษา ศาสนาและ วัฒนธรรม
๕	ส่งเสริมกิจกรรมและพัฒนา คุณภาพชีวิตผู้สูงอายุ ผู้พิการ ผู้ด้อยโอกาสและผู้ยากไร้	เพื่อให้ความรู้ และ ส่งเสริมการทำกิจกรรม ต่าง ๆ	จำนวน ๑ ครั้ง	๕๐,๐๐๐	๕๐,๐๐๐	๕๐,๐๐๐	๕๐,๐๐๐	ผู้สูงอายุ ผู้พิการ ผู้ ด้อยโอกาสและผู้ ยากไร้มีคุณภาพ ชีวิตที่ดีขึ้น	ผู้สูงอายุ ผู้พิการ ผู้ ด้อยโอกาสและผู้ ยากไร้มีคุณภาพชีวิต ที่ดีขึ้น	กองการศึกษา ศาสนาและ วัฒนธรรม
๖	อบรม/ช่วยเหลือ/สนับสนุน/ สงเคราะห์ กลุ่มคนพิการ เด็ก เยาวชน สตรี ที่ด้อยโอกาสและ ผู้ยากไร้ครอบครัวแตกแยกและ เป็นโรคติดต่อร้ายแรงและผู้ ประสบปัญหาทางสังคม	เพื่อให้ความรู้ ความ ช่วยเหลือกลุ่มคนพิการ เด็ก เยาวชน สตรี ที่ด้อย โอกาสและผู้ยากไร้ ครอบครัวแตกแยกและ เป็นโรคติดต่อร้ายแรงและผู้ ประสบปัญหาทางสังคม	จำนวน ๑๑ หมู่บ้าน	๕๐,๐๐๐	๕๐,๐๐๐	๕๐,๐๐๐	๕๐,๐๐๐	ผู้ที่ได้รับการอบรม ช่วยเหลือมีคุณภาพ ชีวิตที่ดีขึ้น	ผู้ที่ได้รับการอบรม ช่วยเหลือมีคุณภาพ ชีวิตที่ดีขึ้น	สำนักปลัด
๗	โครงการอบรมให้ความรู้ด้าน คุณธรรมจริยธรรมให้ประชาชน	เพื่อส่งเสริมคุณธรรม จริยธรรมให้กับประชาชน	๑ ครั้ง	๑๐,๐๐๐	๑๐,๐๐๐	๑๐,๐๐๐	๑๐,๐๐๐	ประชาชนได้ทำ กิจกรรมที่มี ประโยชน์ มี คุณธรรม จริยธรรม	ประชาชนได้ทำ กิจกรรมที่มีประโยชน์	กองการศึกษา ศาสนาและ วัฒนธรรม

ที่	โครงการ/กิจกรรม	วัตถุประสงค์	เป้าหมาย (ผลผลิตของ โครงการ)	งบประมาณและที่ผ่านมา				ตัวชี้วัด (KPI)	ผลที่คาดว่าจะได้รับ	หน่วยงานที่ รับผิดชอบ
				๒๕๖๑ (บาท)	๒๕๖๒ (บาท)	๒๕๖๓ (บาท)	๒๕๖๔ (บาท)			
๘	โครงการส่งเสริมการประกอบอาชีพของราษฎรหรือครอบครัวยากจน	เพื่อส่งเสริมการประกอบอาชีพของราษฎรหรือครอบครัวยากจน	จำนวน ๑๑ ครัวเรือน	๙๙,๐๐๐	๙๙,๐๐๐	๙๙,๐๐๐	๙๙,๐๐๐	ราษฎรมีรายได้เพิ่มขึ้น	ราษฎรมีรายได้เพิ่มขึ้นมีความเป็นอยู่ดีขึ้น	สำนักปลัด
๙	ส่งเสริมอาชีพกลุ่มหัตถกรรมและกลุ่มอาชีพอื่นๆ(แผนชุมชน ม.๑-ม.๑๑)	เพื่อส่งเสริมอาชีพกลุ่มหัตถกรรมและกลุ่มอาชีพอื่นๆ	จำนวน ๑๑ หมู่บ้าน	๑๐,๐๐๐	๑๐,๐๐๐	๑๐,๐๐๐	๑๐,๐๐๐	กลุ่มอาชีพมีรายได้เพิ่มขึ้น	ได้อบรมการประกอบอาชีพในสาขาต่างๆให้แก่ประชาชน	กองการศึกษา ศาสนาและ วัฒนธรรม

ที่	โครงการ/กิจกรรม	วัตถุประสงค์	เป้าหมาย (ผลผลิตของ โครงการ)	งบประมาณและที่ผ่านมา				ตัวชี้วัด (KPI)	ผลที่คาดว่าจะได้รับ	หน่วยงานที่ รับผิดชอบ
				๒๕๖๑ (บาท)	๒๕๖๒ (บาท)	๒๕๖๓ (บาท)	๒๕๖๔ (บาท)			
๑.๒ แผนงานสังคมสงเคราะห์										
๑	สงเคราะห์ครอบครัวผู้มีรายได้น้อยและไร้ที่พึ่ง	เพื่อสงเคราะห์ครอบครัวผู้มีรายได้น้อยและไร้ที่พึ่ง	พื้นที่ตำบลตะเบาะ	๑๕๐,๐๐๐	๑๕๐,๐๐๐	๑๕๐,๐๐๐	๑๕๐,๐๐๐	ผู้ที่ได้รับการช่วยเหลือมีคุณภาพชีวิตที่ดีขึ้น	ครอบครัวผู้มีรายได้น้อยและไร้ที่พึ่งมีคุณภาพชีวิตที่ดีขึ้น	สำนักปลัด

ที่	โครงการ/กิจกรรม	วัตถุประสงค์	เป้าหมาย (ผลผลิตของ โครงการ)	งบประมาณและที่ผ่านมา				ตัวชี้วัด (KPI)	ผลที่คาดว่าจะได้รับ	หน่วยงานที่ รับผิดชอบ
				๒๕๖๑ (บาท)	๒๕๖๒ (บาท)	๒๕๖๓ (บาท)	๒๕๖๔ (บาท)			
๑.๓ แผนงานการศึกษา										
๑	สนับสนุนค่าใช้จ่ายการบริหารสถานศึกษาของศูนย์พัฒนาเด็กเล็ก (อาหารกลางวัน)	เพื่อเสริมสร้างพลาหมัยให้กับเด็กเล็ก	ศพด.ในเขตพื้นที่อบต.ตะเบาะ	๓๓๖,๐๐๐	๓๓๖,๐๐๐	๓๓๖,๐๐๐	๓๓๖,๐๐๐	เด็กเล็กมีภาวะโภชนาการที่ดีครบทุกคน	เด็กเล็กมีสุขภาพที่ดี แข็งแรง เจริญเติบโตสมวัย	กองการศึกษา ศาสนาและวัฒนธรรม
๒	อาหารเสริม(นม)แก่เด็กศูนย์พัฒนาเด็กเล็ก	เพื่อเสริมสร้างพลาหมัยให้กับเด็กเล็ก	ศพด.ในเขตพื้นที่อบต.ตะเบาะ	๑๔๗,๐๐๐	๑๔๗,๐๐๐	๑๔๗,๐๐๐	๑๔๗,๐๐๐	เด็กเล็กมีภาวะโภชนาการที่ดีครบทุกคน	เด็กเล็กมีสุขภาพที่ดี แข็งแรง เจริญเติบโตสมวัย	กองการศึกษา ศาสนาและวัฒนธรรม
๓	จัดซื้อสื่อการเรียนการสอนของศูนย์พัฒนาเด็กเล็ก	เพื่อให้เด็กเล็กมีสื่อการเรียนการสอนที่เหมาะสมกับพัฒนาการของช่วงวัย	ศพด.ในเขตพื้นที่อบต.ตะเบาะ	๑๕๐,๐๐๐	๑๕๐,๐๐๐	๑๕๐,๐๐๐	๑๕๐,๐๐๐	นักเรียนมีพัฒนาการที่เหมาะสมกับช่วงวัยครบทุกคน	เด็กมีสื่อการเรียนการสอนที่เหมาะสมกับพัฒนาการของช่วงวัย	กองการศึกษา ศาสนาและวัฒนธรรม
๔	อุดหนุนโรงเรียนสังกัด สพฐ. เพื่อเป็นค่าอาหารกลางวัน	เพื่อเสริมสร้างพลาหมัยให้กับเด็กนักเรียน	โรงเรียนในเขตพื้นที่อบต.ตะเบาะ	๓,๑๒๐,๐๐๐	๓,๑๒๐,๐๐๐	๓,๑๒๐,๐๐๐	๓,๑๒๐,๐๐๐	เด็กนักเรียนมีภาวะโภชนาการที่ดีครบทุกคน	เด็กนักเรียนมีสุขภาพที่ดีแข็งแรง เจริญเติบโตสมวัย	กองการศึกษา ศาสนาและวัฒนธรรม
๕	จัดซื้ออาหารเสริม(นม) สำหรับโรงเรียนสังกัด(สพฐ.)	เพื่อเสริมสร้างพลาหมัยให้กับเด็กนักเรียน	โรงเรียนในเขตพื้นที่อบต.ตะเบาะ	๑,๑๗๐,๐๐๐	๑,๑๗๐,๐๐๐	๑,๑๗๐,๐๐๐	๑,๑๗๐,๐๐๐	เด็กนักเรียนมีภาวะโภชนาการที่ดีครบทุกคน	เด็กนักเรียนมีสุขภาพที่ดีแข็งแรง เจริญเติบโตสมวัย	กองการศึกษา ศาสนาและวัฒนธรรม

แผนพัฒนาท้องถิ่น ๔ ปี (พ.ศ.๒๕๖๑-๒๕๖๔) โดยองค์การบริหารส่วนตำบลตะเบาะ อำเภอเมืองเพชรบูรณ์ จังหวัดเพชรบูรณ์

ที่	โครงการ/กิจกรรม	วัตถุประสงค์	เป้าหมาย (ผลผลิตของ โครงการ)	งบประมาณและที่ผ่านมา				ตัวชี้วัด (KPI)	ผลที่คาดว่าจะได้รับ	หน่วยงานที่ รับผิดชอบ
				๒๕๖๑ (บาท)	๒๕๖๒ (บาท)	๒๕๖๓ (บาท)	๒๕๖๔ (บาท)			
๖	อุดหนุนป้องกันและแก้ไขปัญหายาเสพติดในสถานศึกษา	เพื่อเป็นการป้องกันการแพร่ระบาดของยาเสพติดในสถานศึกษา	จำนวน ๕ โรงเรียน	๑๐๐,๐๐๐	๑๐๐,๐๐๐	๑๐๐,๐๐๐	๑๐๐,๐๐๐	ปัญหาเสพติดในสถานศึกษาลดลง	เด็กและเยาวชนห่างไกลยาเสพติด	กองการศึกษา ศาสนาและ วัฒนธรรม
๗	หนุน้อยรู้จักออม	เพื่อสร้างนิสัยรักการออมให้กับเด็กๆ	ศพด.ในเขตพื้นที่ อบต.ตะเบาะ	๕,๐๐๐	๕,๐๐๐	๕,๐๐๐	๕,๐๐๐	เด็กเล็กมีนิสัยรักการออมครบทุกคน	เด็กเล็กมีนิสัยในการรักการออม	กองการศึกษา ศาสนาและ วัฒนธรรม
๘	ประชุมผู้ปกครอง	จัดประชุมผู้ปกครอง เพื่อชี้แจง กฎ ระเบียบการเรียนการสอน	ผู้ปกครอง เด็กเล็กและบุคลากร	๘,๐๐๐	๘,๐๐๐	๘,๐๐๐	๘,๐๐๐	ผู้ปกครอง เด็กเล็ก และบุคลากรมีความเข้าใจตรงกัน	ผู้ปกครองได้ทราบถึง กฎ ระเบียบ การจัดการเรียนการสอน	กองการศึกษา ศาสนาและ วัฒนธรรม
๙	หนุน้อยฟันสวย	จัดให้เด็กแปรงฟันก่อนนอนทุกวันเพื่อเด็กจะได้มีสุขภาพปากและฟันที่สวยงาม	ศพด.ในเขตพื้นที่ อบต.ตะเบาะ	๕,๐๐๐	๕,๐๐๐	๕,๐๐๐	๕,๐๐๐	เด็กเล็กมีสุขภาพปากและฟันที่ดีขึ้นครบทุกคน	เด็กนักเรียนภายใน ศพด. มีสุขภาพปากและฟันที่ดี	กองการศึกษา ศาสนาและ วัฒนธรรม
๑๐	ส่งเสริมสุขภาพเด็กเล็ก (การแข่งขันกีฬา)	จัดกิจกรรมแข่งขันกีฬาภายในศูนย์เด็กเล็กร่วมกับผู้ปกครอง	เด็กเล็ก , ผู้ปกครอง	๙,๐๐๐	๙,๐๐๐	๙,๐๐๐	๙,๐๐๐	เด็กเล็กและผู้ปกครองมีสุขภาพแข็งแรงเพิ่มขึ้นครบทุกคน	เด็กเล็กและผู้ปกครองมีสุขภาพแข็งแรง	กองการศึกษา ศาสนาและ วัฒนธรรม

ที่	โครงการ/กิจกรรม	วัตถุประสงค์	เป้าหมาย (ผลผลิตของ โครงการ)	งบประมาณและที่ผ่านมา				ตัวชี้วัด (KPI)	ผลที่คาดว่าจะได้รับ	หน่วยงานที่ รับผิดชอบ
				๒๕๖๑ (บาท)	๒๕๖๒ (บาท)	๒๕๖๓ (บาท)	๒๕๖๔ (บาท)			
๑๑	เด็กเรียนรู้เรื่องภูมิปัญญาท้องถิ่น	จัดกิจกรรมให้เด็กเรียนรู้เกี่ยวกับภูมิปัญญาท้องถิ่น	ศพด. ในเขตพื้นที่ อบต. ตะเปาะ	๑๐,๐๐๐	๑๐,๐๐๐	๑๐,๐๐๐	๑๐,๐๐๐	เด็กเล็กได้รับความรู้เพิ่มขึ้นครบทุกคน	เด็ก ๆ มีความรู้เกี่ยวกับภูมิปัญญาท้องถิ่น	กองการศึกษา ศาสนาและ วัฒนธรรม
๑๒	จัดซื้อเครื่องเล่นพัฒนาการเด็กสำหรับเด็กปฐมวัย	เพื่อเป็นการส่งเสริมพัฒนาการของเด็ก	ศพด. ในเขตพื้นที่ อบต. ตะเปาะ	๒๐,๐๐๐	๒๐,๐๐๐	๒๐,๐๐๐	๒๐,๐๐๐	เด็กเล็กมีพัฒนาการที่สมวัยครบทุกคน	เด็ก ๆ มีการพัฒนาการเพิ่มขึ้น	กองการศึกษา ศาสนาและ วัฒนธรรม
๑๓	ส่งเสริมคุณธรรม จริยธรรมและค่านิยมที่พึงประสงค์	เพื่อให้เด็กได้เรียนรู้เกี่ยวกับคุณธรรม จริยธรรม และค่านิยมที่พึงประสงค์	โรงเรียนและศพด. ในเขตพื้นที่ อบต. ตะเปาะ	๓๐,๐๐๐	๓๐,๐๐๐	๓๐,๐๐๐	๓๐,๐๐๐	เด็กได้รับความรู้เกี่ยวกับคุณธรรม จริยธรรมครบทุกคน	เด็กมีคุณธรรม จริยธรรมที่พึงประสงค์	กองการศึกษา ศาสนาและ วัฒนธรรม
๑๔	ค่ายคุณธรรมคนดีของแผ่นดิน	เพื่อเป็นการเทิดพระเกียรติในวันเฉลิมพระชนมพรรษาของสมเด็จพระเจ้าอยู่หัวฯ	โรงเรียนในเขตพื้นที่ อบต. ตะเปาะ	๔๐,๐๐๐	๔๐,๐๐๐	๔๐,๐๐๐	๔๐,๐๐๐	ร้อยละความพึงพอใจของผู้เข้าร่วมการอบรม	เด็กได้แสดงออกถึงความจงรักภักดีต่อสถาบันพระมหากษัตริย์	กองการศึกษา ศาสนาและ วัฒนธรรม
๑๕	ก่อสร้างอาคารศูนย์พัฒนาเด็กเล็กบ้านป่าบาง	เพื่อก่อสร้างอาคารศูนย์พัฒนาเด็กเล็ก	จำนวน	-	๒,๙๐๐,๐๐๐	-	-	ร้อยละความพึงพอใจของประชาชน	มีอาคารศูนย์พัฒนาเด็กเล็กที่ได้มาตรฐาน	กองการศึกษา ศาสนาและ วัฒนธรรม

แผนพัฒนาท้องถิ่น ๔ ปี (พ.ศ. ๒๕๖๑-๒๕๖๔) โดยองค์การบริหารส่วนตำบลตะเปาะ อำเภอเมืองเพชรบูรณ์ จังหวัดเพชรบูรณ์

ที่	โครงการ/กิจกรรม	วัตถุประสงค์	เป้าหมาย (ผลผลิตของ โครงการ)	งบประมาณและที่ผ่านมา				ตัวชี้วัด (KPI)	ผลที่คาดว่าจะได้รับ	หน่วยงานที่ รับผิดชอบ
				๒๕๖๑ (บาท)	๒๕๖๒ (บาท)	๒๕๖๓ (บาท)	๒๕๖๔ (บาท)			
๑๖	ศึกษานอกสถานที่ของเด็กปฐมวัย	เพื่อให้เด็กเรียนรู้สิ่งใหม่ๆ นอกสถานศึกษา	เด็กเล็กภายใน ศพด.	๑๐,๐๐๐	๑๐,๐๐๐	๑๐,๐๐๐	๑๐,๐๐๐	เด็กเล็กได้รับ ประสบการณ์ครบ ทุกคน	เด็กๆ ได้รับความรู้ จากประสบการณ์ นอกห้องเรียน	กองการศึกษา ศาสนาและ วัฒนธรรม
๑๗	ค่ายพัฒนาทักษะการสื่อสาร ภาษาอังกฤษ	เพื่อส่งเสริมการสื่อสาร ด้านภาษาอังกฤษให้กับเด็ก	โรงเรียนในเขต พื้นที่ อบต.ตะเบาะ	๓๕,๐๐๐	๓๕,๐๐๐	๓๕,๐๐๐	๓๕,๐๐๐	ร้อยละความพึง พอใจของผู้เข้าร่วม การอบรม	เด็กๆ ได้รับความรู้ เกี่ยวกับการสื่อสาร ภาษาอังกฤษ	กองการศึกษา ศาสนาและ วัฒนธรรม
๑๘	วันเด็กแห่งชาติ	เพื่อให้เด็กได้ทำกิจกรรม ร่วมกันเกิดความ สนุกสนานรู้จักรักสามัคคี	จำนวน ๑ ครั้ง	๕๕,๐๐๐	๕๕,๐๐๐	๕๕,๐๐๐	๕๕,๐๐๐	ร้อยละความพึง พอใจของผู้เข้าร่วม กิจกรรม	เด็กได้ทำกิจกรรม ร่วมกันเกิดความ สนุกสนานรู้จักรัก สามัคคี	กองการศึกษา ศาสนาและ วัฒนธรรม

ที่	โครงการ/กิจกรรม	วัตถุประสงค์	เป้าหมาย (ผลผลิตของ โครงการ)	งบประมาณและที่ผ่านมา				ตัวชี้วัด (KPI)	ผลที่คาดว่าจะได้รับ	หน่วยงานที่ รับผิดชอบ
				๒๕๖๑ (บาท)	๒๕๖๒ (บาท)	๒๕๖๓ (บาท)	๒๕๖๔ (บาท)			
๑.๔ แผนงานการศาสนาวัฒนธรรมและนันทนาการ										
๑	ประเพณีวันเข้าพรรษา	เพื่อเป็นการสืบสาน ประเพณีวันเข้าพรรษา	๑ ครั้ง	๒๐,๐๐๐	๒๐,๐๐๐	๒๐,๐๐๐	๒๐,๐๐๐	ร้อยละความพึง พอใจของผู้เข้าร่วม กิจกรรม	ประเพณีที่ดึงดูดได้ ถูกสืบทอดต่อไป	กองการศึกษา ศาสนาและ วัฒนธรรม
๒	ประเพณีวันสงกรานต์	เพื่อเป็นการอนุรักษ์ ส่งเสริมวัฒนธรรมของไทย	๑ ครั้ง	๔๐,๐๐๐	๔๐,๐๐๐	๔๐,๐๐๐	๔๐,๐๐๐	ร้อยละความพึง พอใจของผู้เข้าร่วม กิจกรรม	ประเพณีที่ดึงดูดได้ ถูกสืบทอดต่อไป	กองการศึกษา ศาสนาและ วัฒนธรรม
๓	ประเพณีลอยกระทง	เพื่อเป็นการอนุรักษ์ ประเพณี ประชาชนมี กิจกรรมร่วมกัน	๑ ครั้ง	๗๕,๐๐๐	๗๕,๐๐๐	๗๕,๐๐๐	๗๕,๐๐๐	ร้อยละความพึง พอใจของผู้เข้าร่วม กิจกรรม	เกิดความสามัคคีใน ชุมชน	กองการศึกษา ศาสนาและ วัฒนธรรม
๔	จัดงานวันผู้สูงอายุตำบลตะเบา	เพื่อให้ตระหนักเห็นคุณค่า ผู้สูงอายุ	๑ ครั้ง	๒๐,๐๐๐	๒๐,๐๐๐	๒๐,๐๐๐	๒๐,๐๐๐	ร้อยละความพึง พอใจของผู้เข้าร่วม กิจกรรม	ผู้สูงอายุได้แสดง บทบาทผู้สูงวัย	กองการศึกษา ศาสนาและ วัฒนธรรม
๕	จัดซื้ออุปกรณ์การเล่นกีฬา	เพื่อเป็นส่งเสริมสุขภาพ ประชาชนในตำบลตะเบา	จำนวน ๑ ครั้ง	๘๐,๐๐๐	๘๐,๐๐๐	๘๐,๐๐๐	๘๐,๐๐๐	ประชาชนมีสุขภาพ แข็งแรงเพิ่มขึ้น	ประชาชนใช้เวลาให้ เป็นประโยชน์และมี สุขภาพแข็งแรง	กองการศึกษา ศาสนาและ วัฒนธรรม

**แผนพัฒนาท้องถิ่น ๔ ปี (พ.ศ.๒๕๖๑-๒๕๖๔) โดยองค์การบริหารส่วนตำบลตะเบา อำเภอเมืองเพชรบูรณ์
จังหวัดเพชรบูรณ์**

ที่	โครงการ/กิจกรรม	วัตถุประสงค์	เป้าหมาย (ผลผลิตของ โครงการ)	งบประมาณและที่ผ่านมา				ตัวชี้วัด (KPI)	ผลที่คาดว่าจะได้รับ	หน่วยงานที่ รับผิดชอบ
				๒๕๖๑ (บาท)	๒๕๖๒ (บาท)	๒๕๖๓ (บาท)	๒๕๖๔ (บาท)			
๖	ส่งนักกีฬาเข้าร่วมการแข่งขันกีฬานอกพื้นที่	เพื่อส่งเสริมเด็กเยาวชนและประชาชนที่มีความสามารถทางด้านกีฬาได้มีโอกาสก้าวหน้า	จำนวน ๒ ครั้ง	๓๐,๐๐๐	๓๐,๐๐๐	๓๐,๐๐๐	๓๐,๐๐๐	เด็ก เยาวชนและประชาชนมีความสามารถด้านกีฬามีโอกาสเพิ่มขึ้น	เด็ก เยาวชนและประชาชนที่เข้าร่วมการแข่งขันมีโอกาสทางด้านกีฬามากขึ้น	กองการศึกษา ศาสนาและวัฒนธรรม
๗	อุดหนุน อปท.โครงการเข้าร่วมการแข่งขันกีฬาสัมพันธ์ท้องถิ่นชุมชนเพชรบูรณ์	เพื่อเป็นการส่งเสริมสุขภาพและการสร้างความรักความสามัคคี	ปีละ ๑ ครั้ง	๓๕,๐๐๐	๓๕,๐๐๐	๓๕,๐๐๐	๓๕,๐๐๐	จำนวนครั้งที่สนับสนุน	เกิดความรักความสามัคคีภายในหน่วยงาน	สำนักปลัด
๘	อุดหนุน อปท.โครงการสนับสนุนการจัดกิจกรรมงานประเพณีมะขามหวาน นครบาลเพชรบูรณ์	เพื่อจัดกิจกรรมงานประเพณีมะขามหวาน นครบาลเพชรบูรณ์	ปีละ ๑ ครั้ง	๒๐,๐๐๐	๒๐,๐๐๐	๒๐,๐๐๐	๒๐,๐๐๐	จำนวนครั้งที่สนับสนุน	จัดกิจกรรมงานประเพณีมะขามหวาน นครบาลเพชรบูรณ์ประจำปี	สำนักปลัด
๙	ติดตั้งอุปกรณ์การออกกำลังกายประจำหมู่บ้าน	เพื่อติดตั้งอุปกรณ์การออกกำลังกายประจำหมู่บ้าน	พื้นที่ตำบลตะเปาะ	๒๐๐,๐๐๐	๒๐๐,๐๐๐	๒๐๐,๐๐๐	๒๐๐,๐๐๐	ประชาชนมีสุขภาพพลานามัยที่ดี	ประชาชนมีสุขภาพร่างกายที่แข็งแรง	สำนักปลัด
๑๐	ก่อสร้างลาน คสล.เอนกประสงค์ (บริเวณศูนย์เรียนรู้) แผนชุมชน ม.๑	เพื่อส่งเสริมและสนับสนุนให้เด็ก เยาวชนและประชาชนในพื้นที่ได้ร่วมกันออกกำลังกาย	จำนวน ๑ แห่ง	๒๐๐,๐๐๐	-	-	-	ประชาชนมีสุขภาพพลานามัยที่ดี	ประชาชนมีสุขภาพร่างกายที่แข็งแรง	กองช่าง

แผนพัฒนาท้องถิ่น ๔ ปี (พ.ศ.๒๕๖๑-๒๕๖๔) โดยองค์การบริหารส่วนตำบลตะเปาะ อำเภอเมืองเพชรบูรณ์ จังหวัดเพชรบูรณ์

ที่	โครงการ/กิจกรรม	วัตถุประสงค์	เป้าหมาย (ผลผลิตของ โครงการ)	งบประมาณและที่ผ่านมา				ตัวชี้วัด (KPI)	ผลที่คาดว่าจะได้รับ	หน่วยงานที่ รับผิดชอบ
				๒๕๖๑ (บาท)	๒๕๖๒ (บาท)	๒๕๖๓ (บาท)	๒๕๖๔ (บาท)			
๑.๕ แผนงานสาธารณสุข										
๑	จัดซื้อทรายอะเบทและน้ำยากำจัดยุงลาย	เพื่อควบคุมและป้องกันแหล่งเพาะพันธุ์ยุงลาย	๑ ครั้ง	๒๐๐,๐๐๐	๒๐๐,๐๐๐	๒๐๐,๐๐๐	๒๐๐,๐๐๐	มีการกำจัดลูกน้ำยุงลายป้องกันโรคไข้เลือดออกเพิ่มขึ้น	ประชาชนตระหนักถึงความสำคัญโดยให้ความร่วมมือในการกำจัดลูกน้ำยุงลาย	กองสาธารณสุขและสิ่งแวดล้อม
๒	โครงการรณรงค์และป้องกันโรคไข้เลือดออกตำบลตะแบะ	เพื่อให้ความรู้และป้องกันการระบาดของโรคไข้เลือดออก	พื้นที่ตำบลตะแบะ	๕๐,๐๐๐	๕๐,๐๐๐	๕๐,๐๐๐	๕๐,๐๐๐	จำนวนผู้ป่วยโรคไข้เลือดออกน้อยลง	ลดจำนวนการเกิดโรคไข้เลือดออกในพื้นที่	กองสาธารณสุขและสิ่งแวดล้อม
๓	โครงการรณรงค์และป้องกันโรคพิษสุนัขบ้า	เพื่อให้ความรู้และป้องกันโรคพิษสุนัขบ้า	พื้นที่ตำบลตะแบะ	๕๐,๐๐๐	๕๐,๐๐๐	๕๐,๐๐๐	๕๐,๐๐๐	สามารถควบคุมและป้องกันการโรคพิษสุนัขบ้าไม่ให้เกิดขึ้น	สามารถควบคุมและป้องกันการโรคพิษสุนัขบ้าในพื้นที่	กองสาธารณสุขและสิ่งแวดล้อม
๔	โครงการป้องกันและแก้ไขปัญหาโรคเอดส์เพื่อมุ่งสู่การยุติปัญหาเอดส์	เพื่อป้องกันและแก้ไขปัญหาโรคเอดส์	พื้นที่ตำบลตะแบะ	๔๐,๐๐๐	๔๐,๐๐๐	๔๐,๐๐๐	๔๐,๐๐๐	ประชาชนได้รับความรู้และวิธีการป้องกันโรคที่ถูกต้อง	ประชาชนได้รับความรู้และวิธีการป้องกันโรคที่ถูกต้อง	สำนักปลัด
๕	อบรมโครงการต่าง ๆ เกี่ยวกับด้านสาธารณสุข เพื่อส่งเสริมสุขภาพอนามัยราษฎรตำบลตะแบะ	เพื่ออบรมให้ความรู้เกี่ยวกับสุขภาพอนามัยให้กับราษฎร	พื้นที่ตำบลตะแบะ	๔๐,๐๐๐	๔๐,๐๐๐	๔๐,๐๐๐	๔๐,๐๐๐	ประชาชนได้รับความรู้และวิธีการป้องกันโรคที่ถูกต้อง	ประชาชนได้รับความรู้และวิธีการป้องกันโรคที่ถูกต้อง	สำนักปลัด

แผนพัฒนาท้องถิ่น ๔ ปี (พ.ศ.๒๕๖๑-๒๕๖๔) โดยองค์การบริหารส่วนตำบลตะแบะ อำเภอเมืองเพชรบูรณ์ จังหวัดเพชรบูรณ์

ที่	โครงการ/กิจกรรม	วัตถุประสงค์	เป้าหมาย (ผลผลิตของ โครงการ)	งบประมาณและที่ผ่านมา				ตัวชี้วัด (KPI)	ผลที่คาดว่าจะได้รับ	หน่วยงานที่ รับผิดชอบ
				๒๕๖๑ (บาท)	๒๕๖๒ (บาท)	๒๕๖๓ (บาท)	๒๕๖๔ (บาท)			
๖	หมู่บ้านต้นแบบด้านสุขภาพ อนามัยและสิ่งแวดล้อม	เพื่อจัดตั้งหมู่บ้านต้นแบบ ด้านสุขภาพอนามัยและ สิ่งแวดล้อม	พื้นที่ตำบลตะเบา	๖๐,๐๐๐	๖๐,๐๐๐	๖๐,๐๐๐	๖๐,๐๐๐	ประชาชนมีสุขภาพ พลานามัยที่ดี	ประชาชนได้ออก กำลังกายมีสุขภาพ พลานามัยที่ดี	กองสาธารณสุข และสิ่งแวดล้อม
๗	อุดหนุนศูนย์สาธารณสุขมูลฐาน หมู่บ้าน	เพื่อสนับสนุนค่าใช้จ่ายใน การบริหารหรือพัฒนา ศูนย์สาธารณสุขมูลฐาน หมู่บ้าน	๑๑ ศูนย์	๙๐,๐๐๐	๙๐,๐๐๐	๙๐,๐๐๐	๙๐,๐๐๐	ประชาชนได้รับ บริการด้าน สาธารณสุขอย่าง ทั่วถึง	ศูนย์สาธารณสุขมูล ฐานหมู่บ้านได้รับ การพัฒนาและมีการ ทำงานอย่างมี ประสิทธิภาพ	กองสาธารณสุข และสิ่งแวดล้อม
๘	อบรมให้ความรู้ปัญหาและ ป้องกันสิ่งเสพติดแก่กลุ่มเสี่ยง	เพื่ออบรมให้ความรู้ปัญหา และป้องกันสิ่งเสพติดแก่ กลุ่มเสี่ยง	จำนวน ๕๐ คน	๕๐,๐๐๐	๕๐,๐๐๐	๕๐,๐๐๐	๕๐,๐๐๐	ปัญหาเสพยา ลดลง	สามารถป้องกันและ ลดปัญหาเสพยา	สำนักปลัด
๙	อุดหนุน ศพส.จ.เพชรบูรณ์ ตาม โครงการบูรณาการป้องกันและ แก้ไขปัญหาเสพยาเสพติดด้วยพลัง แผ่นดินและชุมชนจังหวัด เพชรบูรณ์	เพื่ออุดหนุน ศพส.จ. เพชรบูรณ์ โครงการบูรณา การป้องกันและแก้ไขปัญหา เสพยาเสพติดด้วยพลังแผ่นดิน และชุมชนจังหวัดเพชรบูรณ์	จำนวน ๒ ครั้ง	๓๐,๐๐๐	๓๐,๐๐๐	๓๐,๐๐๐	๓๐,๐๐๐	ปัญหาเสพยา ลดลง	สามารถป้องกันและ ปรามปรายเสพยา ในพื้นที่	สำนักปลัด
๑๐	อุดหนุน ศป.ปส.อ.เมือง เพชรบูรณ์ โครงการบูรณาการ ป้องกันและแก้ไขปัญหาเสพยา ติดด้วยพลังแผ่นดินท้องถิ่นและ ชุมชน อ.เมืองเพชรบูรณ์	เพื่ออุดหนุน ศป.ปส.อ.เมือง เพชรบูรณ์ โครงการบูรณาการ ป้องกันและแก้ไขปัญหาเสพยา ติดด้วยพลังแผ่นดินท้องถิ่น และชุมชน อ.เมืองเพชรบูรณ์	จำนวน ๒ ครั้ง	๕๐,๐๐๐	๕๐,๐๐๐	๕๐,๐๐๐	๕๐,๐๐๐	ปัญหาเสพยา ลดลง	สามารถป้องกันและ ปรามปรายเสพยา ในพื้นที่	สำนักปลัด

**แผนพัฒนาท้องถิ่น ๔ ปี (พ.ศ.๒๕๖๑-๒๕๖๔) โดยองค์การบริหารส่วนตำบลตะเบา อำเภอเมืองเพชรบูรณ์
จังหวัดเพชรบูรณ์**

ที่	โครงการ/กิจกรรม	วัตถุประสงค์	เป้าหมาย (ผลผลิตของ โครงการ)	งบประมาณและที่ผ่านมา				ตัวชี้วัด (KPI)	ผลที่คาดว่าจะได้รับ	หน่วยงานที่ รับผิดชอบ
				๒๕๖๑ (บาท)	๒๕๖๒ (บาท)	๒๕๖๓ (บาท)	๒๕๖๔ (บาท)			
๑๑	แข่งขันกีฬาเยาวชน ประชาชน คนรักสุขภาพด้านยาเสพติด ตำบลตะเบาะ	เพื่อส่งเสริมให้เยาวชนใช้ เวลาว่างให้เป็นประโยชน์ และห่างไกลจากยาเสพติด	จำนวน ๑ ครั้ง	๕๐,๐๐๐	๕๐,๐๐๐	๕๐,๐๐๐	๕๐,๐๐๐	ปัญหา ยาเสพติด ลดลง	เยาวชนรู้จักใช้เวลา ว่างให้เป็นประโยชน์ และห่างไกลจากยา เสพติด	สำนักปลัด

ที่	โครงการ/กิจกรรม	วัตถุประสงค์	เป้าหมาย (ผลผลิตของ โครงการ)	งบประมาณและที่ผ่านมา				ตัวชี้วัด (KPI)	ผลที่คาดว่าจะได้รับ	หน่วยงานที่ รับผิดชอบ
				๒๕๖๑ (บาท)	๒๕๖๒ (บาท)	๒๕๖๓ (บาท)	๒๕๖๔ (บาท)			
๑.๖ แผนงานรักษาความสงบภายใน										
๑	อุดหนุนเหล่ากาชาดจังหวัด เพชรบูรณ์ตามโครงการเหล่า กาชาดและชาวท้องถิ่นรวมใจ ช่วยผู้ประสบสาธารณภัยและผู้ เดือดร้อนจังหวัดเพชรบูรณ์	เพื่ออุดหนุนเหล่ากาชาด จังหวัดเพชรบูรณ์ตาม โครงการเหล่ากาชาดและ ชาวท้องถิ่นรวมใจช่วยผู้ ประสบสาธารณภัยและผู้ เดือดร้อนจังหวัดเพชรบูรณ์	๑ ครั้ง	๑๐,๐๐๐	๑๐,๐๐๐	๑๐,๐๐๐	๑๐,๐๐๐	ผู้ประสบภัยได้รับ การช่วยเหลือ	เหล่ากาชาดและชาว ท้องถิ่นรวมใจช่วยผู้ ประสบสาธารณภัย และผู้เดือดร้อน จังหวัดเพชรบูรณ์	สำนักปลัด
๒	ติดตั้งกล้องโทรทัศน์วงจรปิด (CCTV)บริเวณทางแยกและ สถานที่สำคัญ	เพื่อป้องกันรักษาความ ปลอดภัยในชีวิตและ ทรัพย์สินของประชาชน	จำนวน ๒๐ จุด	๒๕๐,๐๐๐	๒๕๐,๐๐๐	๒๕๐,๐๐๐	๒๕๐,๐๐๐	ประชาชนได้รับ ความปลอดภัยในชีวิตและทรัพย์สิน เพิ่มขึ้น	ประชาชนได้รับ ความปลอดภัยในชีวิตและทรัพย์สิน	สำนักปลัด
๓	การเตรียมความพร้อมรับมือ จากภัยพิบัติธรรมชาติ	เพื่อป้องกันและเฝ้าระวัง ภัยพิบัติธรรมชาติ	ปีละ ๑ ครั้ง	๕๐,๐๐๐	๕๐,๐๐๐	๕๐,๐๐๐	๕๐,๐๐๐	มีการป้องกันและ เฝ้าระวังเพิ่มขึ้น	มีการป้องกันและเฝ้า ระวังการเกิดภัยพิบัติ ธรรมชาติ	สำนักปลัด
๔	โครงการฝึกอบรมและทบทวน อาสาสมัครป้องกันภัยฝ่ายพล เรือน	เพื่อให้สมาชิก อปพร.มี ความรู้ความเข้าใจในทักษะ และความสามารถในการ ป้องกันและบรรเทาสา ธารณภัย	ปีละ ๑ ครั้ง	๓๐๐,๐๐๐	๓๐๐,๐๐๐	๓๐๐,๐๐๐	๓๐๐,๐๐๐	ผู้เข้ารับการ ฝึกอบรมมีความ เข้าใจเพิ่มขึ้น	สมาชิก อปพร. มี ความรู้ความเข้าใจ ในบทบาทภารกิจ งาน อปพร.ยิ่งขึ้น	สำนักปลัด

ที่	โครงการ/กิจกรรม	วัตถุประสงค์	เป้าหมาย (ผลผลิตของ โครงการ)	งบประมาณและที่ผ่านมา				ตัวชี้วัด (KPI)	ผลที่คาดว่าจะได้รับ	หน่วยงานที่ รับผิดชอบ
				๒๕๖๑ (บาท)	๒๕๖๒ (บาท)	๒๕๖๓ (บาท)	๒๕๖๔ (บาท)			
๕	โครงการฝึกอบรมการใช้วิทยุในงานกู้ภัยและงาน อปพร.	เพื่อฝึกอบรมการใช้วิทยุในการสื่อสารให้ถูกต้อง	ปีละ ๑ ครั้ง	๑๐,๐๐๐	๑๐,๐๐๐	๑๐,๐๐๐	๑๐,๐๐๐	ผู้เข้ารับการฝึกอบรมมีความเข้าใจเพิ่มขึ้น	ผู้ที่เข้ารับการฝึกอบรมมีความรู้เกี่ยวกับการใช้วิทยุในการสื่อสาร	สำนักปลัด
๖	โครงการฝึกอบรมเกี่ยวกับสาธารณภัย	เพื่อฝึกอบรมเกี่ยวกับสาธารณภัยให้กับประชาชนและพนักงานเจ้าหน้าที่	ปีละ ๑ ครั้ง	๓๐,๐๐๐	๓๐,๐๐๐	๓๐,๐๐๐	๓๐,๐๐๐	ผู้เข้ารับการฝึกอบรมมีความเข้าใจเพิ่มขึ้น	ผู้ที่เข้ารับการฝึกอบรมมีความรู้เกี่ยวกับสาธารณภัย	สำนักปลัด
๗	สงเคราะห์ราษฎรที่ประสบสาธารณภัย	เพื่อแก้ไขปัญหาความเดือดร้อนให้กับประชาชนผู้ประสบภัย	ประชาชนที่ประสบสาธารณภัย	๑๐๐,๐๐๐	๑๐๐,๐๐๐	๑๐๐,๐๐๐	๑๐๐,๐๐๐	ร้อยละหรือครัวเรือนที่ได้รับการช่วยเหลือ	สามารถสงเคราะห์ราษฎรที่ประสบสาธารณภัยในเขตพื้นที่ตำบลตะเบาะ	สำนักปลัด
๘	จัดซื้อรถกู้ชีพ/กู้ภัย/รถตรวจการ	เพื่อให้บริการประชาชนที่ประสบภัยและเฝ้าระวังความเรียบร้อยของชุมชน	จำนวน ๑ คัน	๑,๐๐๐,๐๐๐	๑,๐๐๐,๐๐๐	๑,๐๐๐,๐๐๐	๑,๐๐๐,๐๐๐	ประชาชนผู้ประสบภัยได้รับการช่วยเหลือทันที	ประชาชนได้รับการช่วยเหลืออย่างทั่วถึง	สำนักปลัด
๙	จัดซื้อรถบรรทุกน้ำ/ดับเพลิง ขนาด ๖,๐๐๐ - ๑๐,๐๐๐ ลิตร	เพื่อให้บริการน้ำอุปโภคบริโภคแก่ประชาชนที่ขาดแคลนน้ำและเพื่อใช้ในการป้องกันบรรเทาสาธารณภัย	จำนวน ๑ คัน	๓,๕๐๐,๐๐๐	๓,๕๐๐,๐๐๐	๓,๕๐๐,๐๐๐	๓,๕๐๐,๐๐๐	จำนวนรถบรรทุกน้ำเพิ่มขึ้นและเพียงพอต่อการบรรเทาสาธารณภัยของประชาชน	ประชาชนที่เดือดร้อนได้รับการช่วยเหลืออย่างทั่วถึง	สำนักปลัด

ที่	โครงการ/กิจกรรม	วัตถุประสงค์	เป้าหมาย (ผลผลิตของ โครงการ)	งบประมาณและที่ผ่านมา				ตัวชี้วัด (KPI)	ผลที่คาดว่าจะได้รับ	หน่วยงานที่ รับผิดชอบ
				๒๕๖๑ (บาท)	๒๕๖๒ (บาท)	๒๕๖๓ (บาท)	๒๕๖๔ (บาท)			
๑๐	จัดซื้อวัสดุอุปกรณ์ในการ บรรเทาภัยแล้ง เช่น ถังบรรจุน้ำ ขนาด ๒,๐๐๐ ลิตร ฯลฯ	เพื่อบรรเทาความเดือน ร้อนของประชาชนที่ ประสบปัญหาภัยแล้ง	ปีละ ๑ ครั้ง	๑๐๐,๐๐๐	๑๐๐,๐๐๐	๑๐๐,๐๐๐	๑๐๐,๐๐๐	ประชาชน ผู้ประสบภัยแล้ง ได้รับการช่วยเหลือ อย่างทั่วถึง	ประชาชนที่ เดือดร้อนจได้รับการ ช่วยเหลืออย่างทั่วถึง	สำนักปลัด
๑๑	การป้องกันและลดอุบัติเหตุทาง ถนนในช่วงเทศกาล	เพื่อเฝ้าระวังการเกิด อุบัติเหตุทางถนนในช่วง เทศกาลต่างๆ	ปีละ ๒ ครั้ง	๘๐,๐๐๐	๘๐,๐๐๐	๘๐,๐๐๐	๘๐,๐๐๐	ลดอุบัติเหตุทางถนน ในช่วงเทศกาลต่างๆ ได้มากขึ้น	ป้องกันและลด อุบัติเหตุทางถนน ในช่วงเทศกาลต่างๆ	สำนักปลัด

ที่	โครงการ/กิจกรรม	วัตถุประสงค์	เป้าหมาย (ผลผลิตของ โครงการ)	งบประมาณและที่ผ่านมา				ตัวชี้วัด (KPI)	ผลที่คาดว่าจะได้รับ	หน่วยงานที่ รับผิดชอบ
				๒๕๖๑ (บาท)	๒๕๖๒ (บาท)	๒๕๖๓ (บาท)	๒๕๖๔ (บาท)			
๑.๗ แผนงานงบบกลาง										
๑	เบี้ยยังชีพผู้สูงอายุ	เพื่อช่วยเหลือผู้สูงอายุ	จำนวน ๑,๑๙๙ ราย	๙,๓๘๑,๖๐๐	๙,๓๘๑,๖๐๐	๙,๓๘๑,๖๐๐	๙,๓๘๑,๖๐๐	ร้อยละความพึงพอใจของผู้ได้รับความช่วยเหลือ	ผู้สูงอายุในตำบลตะเบาได้รับการช่วยเหลือครบทุกคน	สำนักปลัด
๒	เบี้ยยังชีพคนพิการ	เพื่อช่วยเหลือคนพิการ	จำนวน ๒๒๑ คน	๒,๑๑๒,๐๐๐	๒,๑๑๒,๐๐๐	๒,๑๑๒,๐๐๐	๒,๑๑๒,๐๐๐	ร้อยละความพึงพอใจของผู้ได้รับความช่วยเหลือ	คนพิการในตำบลตะเบาได้รับการช่วยเหลือครบทุกคน	สำนักปลัด
๓	เงินช่วยเหลือผู้ป่วยเอดส์	เพื่อช่วยเหลือผู้ป่วยเอดส์	จำนวน ๘ ราย	๔๘,๐๐๐	๔๘,๐๐๐	๔๘,๐๐๐	๔๘,๐๐๐	ร้อยละความพึงพอใจของผู้ได้รับความช่วยเหลือ	ผู้ป่วยเอดส์ในตำบลตะเบาได้รับการช่วยเหลือครบทุกคน	สำนักปลัด
๔	ค่าธรรมเนียมการใช้สถานที่ตั้งให้แก่เทศบาลเมืองเพชรบูรณ์	เพื่อจ่ายค่าธรรมเนียมการใช้สถานที่ตั้งขยะ	จำนวน ๑๒ ครั้ง	๓๔๐,๐๐๐	๓๔๐,๐๐๐	๓๔๐,๐๐๐	๓๔๐,๐๐๐	จำนวนครั้งที่จ่ายค่าธรรมเนียม		กองสาธารณสุขและสิ่งแวดล้อม
๕	อุดหนุนกองทุนหลักประกันสุขภาพระดับท้องถิ่น(สปสข.)	เพื่อสนับสนุนค่าใช้จ่ายในการบริหารหรือพัฒนากองทุนหลักประกันสุขภาพในระดับท้องถิ่นหรือพื้นที่ให้มีประสิทธิภาพ	จำนวน ๑ ครั้ง	๑๕๐,๐๐๐	๑๕๐,๐๐๐	๑๕๐,๐๐๐	๑๕๐,๐๐๐	ประชาชนได้รับบริการด้านสาธารณสุขอย่างทั่วถึง	เสริมสร้างสุขภาพและป้องกันโรคและสร้างแผนสุขภาพชุมชนที่มีประสิทธิภาพ	กองสาธารณสุขและสิ่งแวดล้อม

แผนพัฒนาท้องถิ่น ๔ ปี (พ.ศ.๒๕๖๑-๒๕๖๔) โดยองค์การบริหารส่วนตำบลตะเบา อำเภอเมืองเพชรบูรณ์ จังหวัดเพชรบูรณ์

- ก. ยุทธศาสตร์จังหวัดที่ ๑ การส่งเสริมเกษตรปลอดภัย การเพิ่มประสิทธิภาพการผลิตและสร้างมูลค่าเพิ่ม, ยุทธศาสตร์ที่ ๓ การพัฒนาคุณภาพชีวิต และเสริมสร้างความมั่นคงของคนและชุมชน
- ข. ยุทธศาสตร์การพัฒนาขององค์กรปกครองส่วนท้องถิ่นในเขตจังหวัด การพัฒนาด้านโครงสร้างพื้นฐาน
๒. ยุทธศาสตร์พัฒนาโครงสร้างพื้นฐาน และระบบสาธารณูปโภค

๒.๑ แผนงานเคหะและชุมชน

ที่	โครงการ/กิจกรรม	วัตถุประสงค์	เป้าหมาย (ผลผลิตของ โครงการ)	งบประมาณและที่มา				ตัวชี้วัด (KPI)	ผลที่คาดว่าจะ ได้รับ	หน่วยงานที่ รับผิดชอบ
				๒๕๖๑ (บาท)	๒๕๖๒ (บาท)	๒๕๖๓ (บาท)	๒๕๖๔ (บาท)			
๑	ปรับปรุงซ่อมแซม ถนนลาดยางภายในพื้นที่ ตำบลตะเบาะ	เพื่อให้ถนนได้มาตรฐาน	๑.สายบ้านโนนเสา ธง-บ้านตะเบาะ (แยกทางหลวง หมายเลข ๒๒๓๕- บ้านตะเบาะ) ๒. สายพช ๒๐๐๙ บ้าน วังโค้ง-บ้านเขาขาด ๓.สายบ้านตะเบาะ- บ้านเขาขาด ๔.สาย บ้านมิตรใหม่-บ้าน ไร่ยาน	๕,๐๐๐,๐๐๐	๕,๐๐๐,๐๐๐	๕,๐๐๐,๐๐๐	๕,๐๐๐,๐๐๐	๑.ร้อยละของ ประชาชนเดินทาง สะดวก ๒.ร้อยละของ ประชาชนที่พึงพอใจ	๑.ทำให้ประชาชน เดินทางสะดวก ๒.ทำให้ลดการ เกิดอุบัติเหตุ	กองช่าง
๒	ก่อสร้างปรับปรุงถนนลูกรัง ข.บ้านตาหงัด-ลุงบาง, บ้านกองสิน (แผนชุมชน ม.๑)	เพื่อให้ถนนได้มาตรฐาน	ยาว ๑๐๐ เมตร	-	-	๑๒๐,๐๐๐	-	๑.ร้อยละของ ประชาชนเดินทาง สะดวก ๒.ร้อยละของ ประชาชนที่พึงพอใจ	๑.ทำให้ประชาชน เดินทางสะดวก ๒.ทำให้ลดการ เกิดอุบัติเหตุ	กองช่าง

ที่	โครงการ/กิจกรรม	วัตถุประสงค์	เป้าหมาย (ผลผลิตของ โครงการ)	งบประมาณและที่มา				ตัวชี้วัด (KPI)	ผลที่คาดว่าจะ ได้รับ	หน่วยงานที่ รับผิดชอบ
				๒๕๖๑ (บาท)	๒๕๖๒ (บาท)	๒๕๖๓ (บาท)	๒๕๖๔ (บาท)			
๓	สร้างถนน คสล. ช. ป่าช้า (แผนชุมชน ม.๑)	เพื่อให้ถนนได้มาตรฐาน	ยาว ๔๖๐ เมตร	-	-	-	๑,๐๑๒,๐๐๐	๑.ร้อยละของ ประชาชนเดินทาง สะดวก ๒.ร้อยละของ ประชาชนที่พึงพอใจ	ประชาชนได้รับ ความสะดวกใน การใช้เส้นทาง	กองช่าง
๔	สร้างถนน คสล. ช. บ้าน พล สาทร้าย (แผนชุมชน ม.๑)	เพื่อให้ถนนได้มาตรฐาน	ยาว ๓๐๐ เมตร	-	-	-	๖๖๐,๐๐๐	๑.ร้อยละของ ประชาชนเดินทาง สะดวก ๒.ร้อยละของ ประชาชนที่พึงพอใจ	ประชาชนได้รับ ความสะดวกใน การใช้เส้นทาง	กองช่าง
๕	สร้างถนน คสล. ช. บ้าน ตาทลี (แผนชุมชน ม.๑)	เพื่อให้ถนนได้มาตรฐาน	ยาว ๓๐๐ เมตร	-	-	-	๖๖๐,๐๐๐	๑.ร้อยละของ ประชาชนเดินทาง สะดวก ๒.ร้อยละของ ประชาชนที่พึงพอใจ	ประชาชนได้รับ ความสะดวกใน การใช้เส้นทาง	กองช่าง
๖	สร้างถนน คสล. ช. ผาสุข (แผนชุมชน ม.๒)	เพื่อให้ถนนได้มาตรฐาน	ยาว ๘๕ เมตร	-	-	๑๘๗,๐๐๐	-	๑.ร้อยละของ ประชาชนเดินทาง สะดวก ๒.ร้อยละของ ประชาชนที่พึงพอใจ	ประชาชนได้รับ ความสะดวกใน การใช้เส้นทาง	กองช่าง

**แผนพัฒนาท้องถิ่น ๔ ปี (พ.ศ.๒๕๖๑-๒๕๖๔) โดยองค์การบริหารส่วนตำบลตะเบา อำเภอมืองเพชรบูรณ์
จังหวัดเพชรบูรณ์**

ที่	โครงการ/กิจกรรม	วัตถุประสงค์	เป้าหมาย (ผลผลิตของ โครงการ)	งบประมาณและที่มา				ตัวชี้วัด (KPI)	ผลที่คาดว่าจะ ได้รับ	หน่วยงานที่ รับผิดชอบ
				๒๕๖๑ (บาท)	๒๕๖๒ (บาท)	๒๕๖๓ (บาท)	๒๕๖๔ (บาท)			
๗	สร้างถนน คสล. บ้านนายสี การเว้า (แผนชุมชน ม.๒)	เพื่อให้ถนนได้มาตรฐาน	ยาว ๓๐๐ เมตร	-	-	-	๖๖๐,๐๐๐	๑.ร้อยละของ ประชาชนเดินทาง สะดวก ๒.ร้อยละของ ประชาชนที่พึงพอใจ	ประชาชนได้รับ ความสะดวกใน การใช้เส้นทาง	กองช่าง
๘	สร้างถนน คสล. ซ.บ้าน นายริศ (แผนชุมชน ม.๓)	เพื่อให้ถนนได้มาตรฐาน	ยาว ๑๐๐ เมตร	-	-	-	๒๒๐,๐๐๐	๑.ร้อยละของ ประชาชนเดินทาง สะดวก ๒.ร้อยละของ ประชาชนที่พึงพอใจ	ประชาชนได้รับ ความสะดวกใน การใช้เส้นทาง	กองช่าง
๙	สร้างถนน คสล.ซ.บ้านนาง เพื่อ อีสระ(ขวา)(แผน ชุมชน ม.๓)	เพื่อให้ถนนได้มาตรฐาน	ยาว ๕๐ เมตร	-	-	๑๑๐,๐๐๐	-	๑.ร้อยละของ ประชาชนเดินทาง สะดวก ๒.ร้อยละของ ประชาชนที่พึงพอใจ	ประชาชนได้รับ ความสะดวกใน การใช้เส้นทาง	กองช่าง
๑๐	สร้างถนน คสล.ซอยนาง จันทร์ อีสระ(ซ้าย)(แผน ชุมชน ม.๓)	เพื่อให้ถนนได้มาตรฐาน	ยาว ๖๓ เมตร	-	-	-	๑๓๘,๖๐๐	๑.ร้อยละของ ประชาชนเดินทาง สะดวก ๒.ร้อยละของ ประชาชนที่พึงพอใจ	ประชาชนได้รับ ความสะดวกใน การใช้เส้นทาง	กองช่าง

**แผนพัฒนาท้องถิ่น ๔ ปี (พ.ศ.๒๕๖๑-๒๕๖๔) โดยองค์การบริหารส่วนตำบลตะเบา อำเภอมืองเพชรบูรณ์
จังหวัดเพชรบูรณ์**

ที่	โครงการ/กิจกรรม	วัตถุประสงค์	เป้าหมาย (ผลผลิตของ โครงการ)	งบประมาณและที่มา				ตัวชี้วัด (KPI)	ผลที่คาดว่าจะ ได้รับ	หน่วยงานที่ รับผิดชอบ
				๒๕๖๑ (บาท)	๒๕๖๒ (บาท)	๒๕๖๓ (บาท)	๒๕๖๔ (บาท)			
๑๑	สร้างถนน คสล.ช.อุดมสุข หน้าบ้านนายหยัด(แผน ชุมชน ม.๓)	เพื่อให้ถนนได้มาตรฐาน	ยาว ๕๐ เมตร	-	-	-	๑๑๐,๐๐๐	๑.ร้อยละของ ประชาชนเดินทาง สะดวก ๒.ร้อยละของ ประชาชนที่พึงพอใจ	ประชาชนได้รับ ความสะดวกใน การใช้เส้นทาง	กองช่าง
๑๒	สร้างถนน คสล.ช.บ้าน นายทรัพย์ (แผนชุมชน ม. ๓)	เพื่อให้ถนนได้มาตรฐาน	ยาว ๑๐๐ เมตร	-	-	-	๒๒๐,๐๐๐	๑.ร้อยละของ ประชาชนเดินทาง สะดวก ๒.ร้อยละของ ประชาชนที่พึงพอใจ	ประชาชนได้รับ ความสะดวกใน การใช้เส้นทาง	กองช่าง
๑๓	สร้างถนน คสล.ช.ตันโก (แผนชุมชน ม.๓)	เพื่อให้ถนนได้มาตรฐาน	ยาว ๔๕ เมตร	-	-	-	๑๑๐,๐๐๐	๑.ร้อยละของ ประชาชนเดินทาง สะดวก ๒.ร้อยละของ ประชาชนที่พึงพอใจ	ประชาชนได้รับ ความสะดวกใน การใช้เส้นทาง	กองช่าง
๑๔	สร้างถนน คสล.ช.บ้านนาย เลิศ (แผนชุมชน ม.๓)	เพื่อให้ถนนได้มาตรฐาน	ยาว ๔๖ เมตร	-	-	๑๐๑,๒๐๐	-	๑.ร้อยละของ ประชาชนเดินทาง สะดวก ๒.ร้อยละของ ประชาชนที่พึงพอใจ	ประชาชนได้รับ ความสะดวกใน การใช้เส้นทาง	กองช่าง

**แผนพัฒนาท้องถิ่น ๔ ปี (พ.ศ.๒๕๖๑-๒๕๖๔) โดยองค์การบริหารส่วนตำบลตะเบา อำเภอมืองเพชรบูรณ์
จังหวัดเพชรบูรณ์**

ที่	โครงการ/กิจกรรม	วัตถุประสงค์	เป้าหมาย (ผลผลิตของ โครงการ)	งบประมาณและที่มา				ตัวชี้วัด (KPI)	ผลที่คาดว่าจะ ได้รับ	หน่วยงานที่ รับผิดชอบ
				๒๕๖๑ (บาท)	๒๕๖๒ (บาท)	๒๕๖๓ (บาท)	๒๕๖๔ (บาท)			
๑๕	สร้างถนน คสล. ขอยข้าง วัดตะเบาะน้อย (แผน ชุมชน ม.๓)	เพื่อให้ถนนได้มาตรฐาน	ยาว ๔๔๑ เมตร	๙๗๐,๒๐๐	-	-	-	๑. ร้อยละของ ประชาชนเดินทาง สะดวก ๒. ร้อยละของ ประชาชนที่พึงพอใจ	ประชาชนได้รับ ความสะดวกใน การใช้เส้นทาง	กองช่าง
๑๖	สร้างถนน คสล. ช. ยายคำ (แผนชุมชน ม.๓)	เพื่อให้ถนนได้มาตรฐาน	ยาว ๕๐ เมตร	-	-	-	๑๑๐,๐๐๐	๑. ร้อยละของ ประชาชนเดินทาง สะดวก ๒. ร้อยละของ ประชาชนที่พึงพอใจ	ประชาชนได้รับ ความสะดวกใน การใช้เส้นทาง	กองช่าง
๑๗	สร้างถนน คสล. ช. น้ำขำ (แผนชุมชน ม.๔)	เพื่อให้ถนนได้มาตรฐาน	ยาว ๒๐๐ เมตร	๔๔๐,๐๐๐	-	-	-	๑. ร้อยละของ ประชาชนเดินทาง สะดวก ๒. ร้อยละของ ประชาชนที่พึงพอใจ	ประชาชนได้รับ ความสะดวกใน การใช้เส้นทาง	กองช่าง
๑๘	สร้างถนน คสล. ช. บ้าน นางแก่น (แผนชุมชน ม.๕)	เพื่อให้ถนนได้มาตรฐาน	ยาว ๖๕ เมตร	-	-	-	๑๔๓,๐๐๐	๑. ร้อยละของ ประชาชนเดินทาง สะดวก ๒. ร้อยละของ ประชาชนที่พึงพอใจ	ประชาชนได้รับ ความสะดวกใน การใช้เส้นทาง	กองช่าง

**แผนพัฒนาท้องถิ่น ๔ ปี (พ.ศ. ๒๕๖๑-๒๕๖๔) โดยองค์การบริหารส่วนตำบลตะเบาะ อำเภอเมืองเพชรบูรณ์
จังหวัดเพชรบูรณ์**

ที่	โครงการ/กิจกรรม	วัตถุประสงค์	เป้าหมาย (ผลผลิตของ โครงการ)	งบประมาณและที่มา				ตัวชี้วัด (KPI)	ผลที่คาดว่าจะ ได้รับ	หน่วยงานที่ รับผิดชอบ
				๒๕๖๑ (บาท)	๒๕๖๒ (บาท)	๒๕๖๓ (บาท)	๒๕๖๔ (บาท)			
๑๙	สร้างถนน คสล.ช.บุอิบิต หลัง ร.ร.ห้วยไคร้(แผน ชุมชน ม.๕) ระยะทางยาว ๑,๐๗๒ เมตร	เพื่อให้ถนนได้มาตรฐาน	ยาว ๑๐๐ เมตร	-	-	-	๒๒๐,๐๐๐	๑.ร้อยละของ ประชาชนเดินทาง สะดวก ๒.ร้อยละของ ประชาชนที่พึงพอใจ	ประชาชนได้รับ ความสะดวกใน การใช้เส้นทาง	กองช่าง
๒๐	สร้างถนนลูกรัง ช. น้ำที่ ร่องน้ำที่(แผนชุมชน ม.๕)	เพื่อให้ถนนได้มาตรฐาน	ยาว ๒,๓๐๐ เมตร	-	-	-	๑,๓๘๐,๐๐๐	๑.ร้อยละของ ประชาชนเดินทาง สะดวก ๒.ร้อยละของ ประชาชนที่พึงพอใจ	ประชาชนได้รับ ความสะดวกใน การใช้เส้นทาง	กองช่าง
๒๑	สร้างถนน คสล. ช.นายชื่น อ่อนชื่น(แผนชุมชน ม.๕)	เพื่อให้ถนนได้มาตรฐาน	ยาว ๘๐ เมตร	-	-	-	๑๗๖,๐๐๐	๑.ร้อยละของ ประชาชนเดินทาง สะดวก ๒.ร้อยละของ ประชาชนที่พึงพอใจ	ประชาชนได้รับ ความสะดวกใน การใช้เส้นทาง	กองช่าง
๒๒	สร้างถนน คสล. ช.นาย สวัสดิ์ เมืองมี (แผนชุมชน ม.๕)	เพื่อให้ถนนได้มาตรฐาน	ยาว ๘๐ เมตร	-	-	-	๑๗๖,๐๐๐	๑.ร้อยละของ ประชาชนเดินทาง สะดวก ๒.ร้อยละของ ประชาชนที่พึงพอใจ	ประชาชนได้รับ ความสะดวกใน การใช้เส้นทาง	กองช่าง

ที่	โครงการ/กิจกรรม	วัตถุประสงค์	เป้าหมาย (ผลผลิตของ โครงการ)	งบประมาณและที่มา				ตัวชี้วัด (KPI)	ผลที่คาดว่าจะ ได้รับ	หน่วยงานที่ รับผิดชอบ
				๒๕๖๑ (บาท)	๒๕๖๒ (บาท)	๒๕๖๓ (บาท)	๒๕๖๔ (บาท)			
๒๓	สร้างถนนลูกรัง ช. นาย เอี่ยม สุขย่น (แผนชุมชน ม.๕)	เพื่อให้ถนนได้มาตรฐาน	ยาว ๕๐๐ เมตร	-	-	-	๓๐๐,๐๐๐	๑.ร้อยละของ ประชาชนเดินทาง สะดวก ๒.ร้อยละของ ประชาชนที่พึงพอใจ	ประชาชนได้รับ ความสะดวกใน การใช้เส้นทาง	กองช่าง
๒๔	สร้างถนนดิน ช.ป่าชุมชน ห้วยไคร้(แผนชุมชน ม.๕)	เพื่อให้ถนนได้มาตรฐาน	ยาว ๑,๐๐๐ เมตร	-	-	๖๐๐,๐๐๐	-	๑.ร้อยละของ ประชาชนเดินทาง สะดวก ๒.ร้อยละของ ประชาชนที่พึงพอใจ	ประชาชนได้รับ ความสะดวกใน การใช้เส้นทาง	กองช่าง
๒๕	สร้างถนนดินสายร่องกะพี้- โนนบง(แผนชุมชน ม.๕)	เพื่อให้ถนนได้มาตรฐาน	ยาว ๘๕๐ เมตร	-	-	-	๕๑๐,๐๐๐	๑.ร้อยละของ ประชาชนเดินทาง สะดวก ๒.ร้อยละของ ประชาชนที่พึงพอใจ	ประชาชนได้รับ ความสะดวกใน การใช้เส้นทาง	กองช่าง
๒๖	สร้างถนนดินลูกรังช.อาสา พล(แผนชุมชน ม.๕)	เพื่อให้ถนนได้มาตรฐาน	ยาว ๑,๐๐๐ เมตร	-	-	-	๖๐๐,๐๐๐	๑.ร้อยละของ ประชาชนเดินทาง สะดวก ๒.ร้อยละของ ประชาชนที่พึงพอใจ	ประชาชนได้รับ ความสะดวกใน การใช้เส้นทาง	กองช่าง

**แผนพัฒนาท้องถิ่น ๔ ปี (พ.ศ.๒๕๖๑-๒๕๖๔) โดยองค์การบริหารส่วนตำบลตะเบา อำเภอมืองเพชรบูรณ์
จังหวัดเพชรบูรณ์**

ที่	โครงการ/กิจกรรม	วัตถุประสงค์	เป้าหมาย (ผลผลิตของ โครงการ)	งบประมาณและที่มา				ตัวชี้วัด (KPI)	ผลที่คาดว่าจะ ได้รับ	หน่วยงานที่ รับผิดชอบ
				๒๕๖๑ (บาท)	๒๕๖๒ (บาท)	๒๕๖๓ (บาท)	๒๕๖๔ (บาท)			
๒๗	สร้างถนนดิน ซ.เลียบบ คลองน้ำหิน (แผนชุมชน ม.๕)	เพื่อให้ถนนได้มาตรฐาน	ยาว ๘๐๐ เมตร	-	-	-	๔๘๐,๐๐๐	๑.ร้อยละของ ประชาชนเดินทาง สะดวก ๒.ร้อยละของ ประชาชนที่พึงพอใจ	ประชาชนได้รับ ความสะดวกใน การใช้เส้นทาง	กองช่าง
๒๘	ก่อสร้างถนน คสล. ซ. นาวาสวรรค์ (แผนชุมชน ม.๖)	เพื่อให้ถนนได้มาตรฐาน	ยาว ๕๓๐ เมตร	๑,๑๖๖,๐๐๐	-	-	-	๑.ร้อยละของ ประชาชนเดินทาง สะดวก ๒.ร้อยละของ ประชาชนที่พึงพอใจ	ประชาชนได้รับ ความสะดวกใน การใช้เส้นทาง	กองช่าง
๒๙	ก่อสร้างถนน คสล. ซ. ประชาร่วมใจ (แผนชุมชน ม.๖)	เพื่อให้ถนนได้มาตรฐาน	ยาว ๔๐๐ เมตร	-	๘๘๐,๐๐๐	-	-	๑.ร้อยละของ ประชาชนเดินทาง สะดวก ๒.ร้อยละของ ประชาชนที่พึงพอใจ	ประชาชนได้รับ ความสะดวกใน การใช้เส้นทาง	กองช่าง
๓๐	สร้างรางระบายน้ำ คสล. ซ.นาวาสวรรค์(แผนชุมชน ม.๖)	เพื่อให้ถนนได้มาตรฐาน	ยาว ๘๐ เมตร	-	-	-	๑๒๘,๐๐๐	๑.ร้อยละของ ประชาชนเดินทาง สะดวก ๒.ร้อยละของ ประชาชนที่พึงพอใจ	ประชาชนได้รับ ความสะดวกใน การใช้เส้นทาง	กองช่าง

**แผนพัฒนาท้องถิ่น ๔ ปี (พ.ศ.๒๕๖๑-๒๕๖๔) โดยองค์การบริหารส่วนตำบลตะเบา อำเภอมืองเพชรบูรณ์
จังหวัดเพชรบูรณ์**

ที่	โครงการ/กิจกรรม	วัตถุประสงค์	เป้าหมาย (ผลผลิตของ โครงการ)	งบประมาณและที่มา				ตัวชี้วัด (KPI)	ผลที่คาดว่าจะ ได้รับ	หน่วยงานที่ รับผิดชอบ
				๒๕๖๑ (บาท)	๒๕๖๒ (บาท)	๒๕๖๓ (บาท)	๒๕๖๔ (บาท)			
๓๑	ก่อสร้างถนน คสล. ซ. กรป.กลาง (แผนชุมชน ม. ๖) ระยะทางยาว ๒,๕๐๐ เมตร	เพื่อให้ถนนได้มาตรฐาน	ยาว ๒๐๐ เมตร	-	๔๔๐,๐๐๐	-	-	๑.ร้อยละของ ประชาชนเดินทาง สะดวก ๒.ร้อยละของ ประชาชนที่พึงพอใจ	ประชาชนได้รับ ความสะดวกใน การใช้เส้นทาง	กองช่าง
๓๒	ก่อสร้างถนน คสล. ซ.อุดม (แผนชุมชน ม.๖)	เพื่อให้ถนนได้มาตรฐาน	ยาว ๑๗๐ เมตร	-	๓๗๔,๐๐๐	-	-	๑.ร้อยละของ ประชาชนเดินทาง สะดวก ๒.ร้อยละของ ประชาชนที่พึงพอใจ	ประชาชนได้รับ ความสะดวกใน การใช้เส้นทาง	กองช่าง
๓๓	ก่อสร้างถนน คสล. ซ. สมบัติ (แผนชุมชน ม.๖)	เพื่อให้ถนนได้มาตรฐาน	ยาว ๑๑๐ เมตร	-	-	๒๔๒,๐๐๐	-	๑.ร้อยละของ ประชาชนเดินทาง สะดวก ๒.ร้อยละของ ประชาชนที่พึงพอใจ	ประชาชนได้รับ ความสะดวกใน การใช้เส้นทาง	กองช่าง
๓๔	ก่อสร้างถนน คสล.ซ.สาย เสมอ (แผนชุมชน ม.๖)	เพื่อให้ถนนได้มาตรฐาน	ยาว ๕๐ เมตร	-	-	-	๑๑๐,๐๐๐	๑.ร้อยละของ ประชาชนเดินทาง สะดวก ๒.ร้อยละของ ประชาชนที่พึงพอใจ	ประชาชนได้รับ ความสะดวกใน การใช้เส้นทาง	กองช่าง

ที่	โครงการ/กิจกรรม	วัตถุประสงค์	เป้าหมาย (ผลผลิตของ โครงการ)	งบประมาณและที่มา				ตัวชี้วัด (KPI)	ผลที่คาดว่าจะ ได้รับ	หน่วยงานที่ รับผิดชอบ
				๒๕๖๑ (บาท)	๒๕๖๒ (บาท)	๒๕๖๓ (บาท)	๒๕๖๔ (บาท)			
๓๕	สร้างถนน คสล. ขอยบ้าน ยายแก้ว(แผนชุมชน ม.๗)	เพื่อให้ถนนได้มาตรฐาน	ยาว ๕๐๐ เมตร	-	-	-	๑,๑๐๐,๐๐๐	๑. ร้อยละของ ประชาชนเดินทาง สะดวก ๒. ร้อยละของ ประชาชนที่พึงพอใจ	ประชาชนได้รับ ความสะดวกใน การใช้เส้นทาง	กองช่าง
๓๖	สร้างถนน คสล. บ้านนาย อนันต์ (แผนชุมชน ม.๗)	เพื่อให้ถนนได้มาตรฐาน	ยาว ๖๐๐ เมตร	-	-	-	๑,๓๒๐,๐๐๐	๑. ร้อยละของ ประชาชนเดินทาง สะดวก ๒. ร้อยละของ ประชาชนที่พึงพอใจ	ประชาชนได้รับ ความสะดวกใน การใช้เส้นทาง	กองช่าง
๓๗	สร้างถนน คสล. ซ. บ้าน นายหลงมา (แผนชุมชน ม.๗)	เพื่อให้ถนนได้มาตรฐาน	ยาว ๒๐ เมตร	๔๔,๐๐๐	-	-	-	๑. ร้อยละของ ประชาชนเดินทาง สะดวก ๒. ร้อยละของ ประชาชนที่พึงพอใจ	ประชาชนได้รับ ความสะดวกใน การใช้เส้นทาง	กองช่าง
๓๘	สร้างถนน คสล. ซ. บ้าน นายเมษา (แผนชุมชน ม.๗)	เพื่อให้ถนนได้มาตรฐาน	ยาว ๒๕ เมตร	๕๕,๐๐๐	-	-	-	๑. ร้อยละของ ประชาชนเดินทาง สะดวก ๒. ร้อยละของ ประชาชนที่พึงพอใจ	ประชาชนได้รับ ความสะดวกใน การใช้เส้นทาง	กองช่าง

ที่	โครงการ/กิจกรรม	วัตถุประสงค์	เป้าหมาย (ผลผลิตของ โครงการ)	งบประมาณและที่มา				ตัวชี้วัด (KPI)	ผลที่คาดว่าจะ ได้รับ	หน่วยงานที่ รับผิดชอบ
				๒๕๖๑ (บาท)	๒๕๖๒ (บาท)	๒๕๖๓ (บาท)	๒๕๖๔ (บาท)			
๓๙	สร้างถนน คสล.ช.บ้าน นายสมคิด(แผนชุมชน ม.๗)	เพื่อให้ถนนได้มาตรฐาน	ยาว ๑๕๐ เมตร	-	-	-	๓๓๐,๐๐๐	๑.ร้อยละของ ประชาชนเดินทาง สะดวก ๒.ร้อยละของ ประชาชนที่พึงพอใจ	ประชาชนได้รับ ความสะดวกใน การใช้เส้นทาง	กองช่าง
๔๐	สร้างถนน คสล. ช.บ้าน นางมีนา เปี้ยอ่อน(แผน ชุมชน ม.๗)	เพื่อให้ถนนได้มาตรฐาน	ยาว ๑๕๐ เมตร	๖๖,๐๐๐	-	-	-	๑.ร้อยละของ ประชาชนเดินทาง สะดวก ๒.ร้อยละของ ประชาชนที่พึงพอใจ	ประชาชนได้รับ ความสะดวกใน การใช้เส้นทาง	กองช่าง
๔๑	สร้างถนน คสล.ช.บ้าน ยายสนุก (แผนชุมชน ม.๗)	เพื่อให้ถนนได้มาตรฐาน	ยาว ๒๐ เมตร	๔๔,๐๐๐	-	-	-	๑.ร้อยละของ ประชาชนเดินทาง สะดวก ๒.ร้อยละของ ประชาชนที่พึงพอใจ	ประชาชนได้รับ ความสะดวกใน การใช้เส้นทาง	กองช่าง
๔๒	สร้างถนน คสล.ช.บ้าน นายหลั่น (แผนชุมชน ม.๗)	เพื่อให้ถนนได้มาตรฐาน	ยาว ๗๖ เมตร	๑๖๗,๒๐๐	-	-	-	๑.ร้อยละของ ประชาชนเดินทาง สะดวก ๒.ร้อยละของ ประชาชนที่พึงพอใจ	ประชาชนได้รับ ความสะดวกใน การใช้เส้นทาง	กองช่าง

ที่	โครงการ/กิจกรรม	วัตถุประสงค์	เป้าหมาย (ผลผลิตของ โครงการ)	งบประมาณและที่มา				ตัวชี้วัด (KPI)	ผลที่คาดว่าจะ ได้รับ	หน่วยงานที่ รับผิดชอบ
				๒๕๖๑ (บาท)	๒๕๖๒ (บาท)	๒๕๖๓ (บาท)	๒๕๖๔ (บาท)			
๔๓	สร้างถนน คสล. ช.บ้าน นายเชี่ยม (แผนชุมชน ม.๗)	เพื่อให้ถนนได้มาตรฐาน	ยาว ๓๘ เมตร	๘๓,๖๐๐	-	-	-	๑.ร้อยละของ ประชาชนเดินทาง สะดวก ๒.ร้อยละของ ประชาชนที่พึงพอใจ	ประชาชนได้รับ ความสะดวกใน การใช้เส้นทาง	กองช่าง
๔๔	สร้างถนน คสล.ช.บ้านครู เก้(แผนชุมชน ม.๗)	เพื่อให้ถนนได้มาตรฐาน	ยาว ๓๐ เมตร	๖๖,๐๐๐	-	-	-	๑.ร้อยละของ ประชาชนเดินทาง สะดวก ๒.ร้อยละของ ประชาชนที่พึงพอใจ	ประชาชนได้รับ ความสะดวกใน การใช้เส้นทาง	กองช่าง
๔๕	ก่อสร้างถนน คสล. ทดแทนถนนลาดยาง ภายในหมู่บ้าน (แผนชุมชน ม.๘)	เพื่อให้ถนนได้มาตรฐาน	ยาว ๑๕๐ เมตร	๒๕๐,๐๐๐	๒๕๐,๐๐๐	๒๕๐,๐๐๐	๒๕๐,๐๐๐	๑.ร้อยละของ ประชาชนเดินทาง สะดวก ๒.ร้อยละของ ประชาชนที่พึงพอใจ	ประชาชนได้รับ ความสะดวกใน การใช้เส้นทาง	กองช่าง
๔๖	สร้างถนน คสล.ช.ห้วยดาว (แผนชุมชน ม.๘)	เพื่อให้ถนนได้มาตรฐาน	ยาว ๓๐๐ เมตร	-	๖๖๐,๐๐๐	-	-	๑.ร้อยละของ ประชาชนเดินทาง สะดวก ๒.ร้อยละของ ประชาชนที่พึงพอใจ	ประชาชนได้รับ ความสะดวกใน การใช้เส้นทาง	กองช่าง

**แผนพัฒนาท้องถิ่น ๔ ปี (พ.ศ.๒๕๖๑-๒๕๖๔) โดยองค์การบริหารส่วนตำบลตะเบา อำเภอมืองเพชรบูรณ์
จังหวัดเพชรบูรณ์**

ที่	โครงการ/กิจกรรม	วัตถุประสงค์	เป้าหมาย (ผลผลิตของ โครงการ)	งบประมาณและที่มา				ตัวชี้วัด (KPI)	ผลที่คาดว่าจะ ได้รับ	หน่วยงานที่ รับผิดชอบ
				๒๕๖๑ (บาท)	๒๕๖๒ (บาท)	๒๕๖๓ (บาท)	๒๕๖๔ (บาท)			
๔๗	สร้างถนน คสล.ช.วัดหิน กอง (แผนชุมชน ม.๘) ระยะทางยาว ๒,๔๑๖ เมตร	เพื่อให้ถนนได้มาตรฐาน	ยาว ๑๐๐ เมตร	-	-	-	๒๒๐,๐๐๐	๑.ร้อยละของ ประชาชนเดินทาง สะดวก ๒.ร้อยละของ ประชาชนที่พึงพอใจ	ประชาชนได้รับ ความสะดวกใน การใช้เส้นทาง	กองช่าง
๔๘	สร้างถนน คสล. ช.สันป่า ตองถึงหัวนา (แผนชุมชน ม.๙)	เพื่อให้ถนนได้มาตรฐาน	ยาว ๑๐๐ เมตร	-	๒๒๐,๐๐๐	-	-	๑.ร้อยละของ ประชาชนเดินทาง สะดวก ๒.ร้อยละของ ประชาชนที่พึงพอใจ	ประชาชนได้รับ ความสะดวกใน การใช้เส้นทาง	กองช่าง
๔๙	สร้างถนน คสล.ช.บ้านตา เพชร(แผนชุมชน ม.๙)	เพื่อให้ถนนได้มาตรฐาน	ยาว ๔๐ เมตร	๘๘,๐๐๐	-	-	-	๑.ร้อยละของ ประชาชนเดินทาง สะดวก ๒.ร้อยละของ ประชาชนที่พึงพอใจ	ประชาชนได้รับ ความสะดวกใน การใช้เส้นทาง	กองช่าง
๕๐	สร้างถนน คสล.ช.บ้านสุ มิตร (ตระวันตก) (แผน ชุมชน ม.๙)	เพื่อให้ถนนได้มาตรฐาน	ยาว ๑๕๐ เมตร	-	-	๓๓๐,๐๐๐	-	๑.ร้อยละของ ประชาชนเดินทาง สะดวก ๒.ร้อยละของ ประชาชนที่พึงพอใจ	ประชาชนได้รับ ความสะดวกใน การใช้เส้นทาง	กองช่าง

**แผนพัฒนาท้องถิ่น ๔ ปี (พ.ศ.๒๕๖๑-๒๕๖๔) โดยองค์การบริหารส่วนตำบลตะเบา อำเภอมืองเพชรบูรณ์
จังหวัดเพชรบูรณ์**

ที่	โครงการ/กิจกรรม	วัตถุประสงค์	เป้าหมาย (ผลผลิตของ โครงการ)	งบประมาณและที่มา				ตัวชี้วัด (KPI)	ผลที่คาดว่าจะ ได้รับ	หน่วยงานที่ รับผิดชอบ
				๒๕๖๑ (บาท)	๒๕๖๒ (บาท)	๒๕๖๓ (บาท)	๒๕๖๔ (บาท)			
๕๑	สร้างถนนลูกรัง ช.เลียบ คลองน้ำหิน(แผนชุมชน ม.๙)	เพื่อให้ถนนได้มาตรฐาน	ยาว ๑,๐๐๐ เมตร	-	-	-	๖๐๐,๐๐๐	๑.ร้อยละของ ประชาชนเดินทาง สะดวก ๒.ร้อยละของ ประชาชนที่พึงพอใจ	ประชาชนได้รับ ความสะดวกใน การใช้เส้นทาง	กองช่าง
๕๒	สร้างถนน คสล.ช.น้ำหิน บริเวณนายนสินท นิลคำ เมือง(แผนชุมชน ม.๙)	เพื่อให้ถนนได้มาตรฐาน	ยาว ๑๔๐ เมตร	-	-	๓๐๘,๐๐๐	-	๑.ร้อยละของ ประชาชนเดินทาง สะดวก ๒.ร้อยละของ ประชาชนที่พึงพอใจ	ประชาชนได้รับ ความสะดวกใน การใช้เส้นทาง	กองช่าง
๕๓	สร้างถนน คสล.สายน้ำพุ (แผนชุมชน ม.๑๐) ระยะทางยาว ๑๒,๔๓๑ เมตร	เพื่อให้ถนนได้มาตรฐาน	ยาว ๑๐๐ เมตร	๒๒๐,๐๐๐	-	-	-	๑.ร้อยละของ ประชาชนเดินทาง สะดวก ๒.ร้อยละของ ประชาชนที่พึงพอใจ	ประชาชนได้รับ ความสะดวกใน การใช้เส้นทาง	กองช่าง
๕๔	สร้างถนน คสล.รอบ วงกลม (ลงคลองห้วยบ้าน) (แผนชุมชน ม.๑๐)	เพื่อให้ถนนได้มาตรฐาน	ยาว ๘๐ เมตร	-	๑๗๖,๐๐๐	-	-	๑.ร้อยละของ ประชาชนเดินทาง สะดวก ๒.ร้อยละของ ประชาชนที่พึงพอใจ	ประชาชนได้รับ ความสะดวกใน การใช้เส้นทาง	กองช่าง

ที่	โครงการ/กิจกรรม	วัตถุประสงค์	เป้าหมาย (ผลผลิตของ โครงการ)	งบประมาณและที่มา				ตัวชี้วัด (KPI)	ผลที่คาดว่าจะ ได้รับ	หน่วยงานที่ รับผิดชอบ
				๒๕๖๑ (บาท)	๒๕๖๒ (บาท)	๒๕๖๓ (บาท)	๒๕๖๔ (บาท)			
๕๕	สร้างถนน คสล. ซ.เลียบ คลองตะเบา(แผนชุมชน ม.๑๑) ระยะทางยาว ๑,๘๓๐ เมตร	เพื่อให้ถนนได้มาตรฐาน	ยาว ๓๐๐ เมตร	-	๖๖๐,๐๐๐	-	-	๑.ร้อยละของ ประชาชนเดินทาง สะดวก ๒.ร้อยละของ ประชาชนที่พึงพอใจ	ประชาชนได้รับ ความสะดวกใน การใช้เส้นทาง	กองช่าง
๕๖	สร้างถนน คสล. ซ.นาย สมบัติ(แผนชุมชน ม.๑๑)	เพื่อให้ถนนได้มาตรฐาน	ยาว ๑๖๐ เมตร	๓๕๒,๐๐๐	-	-	-	๑.ร้อยละของ ประชาชนเดินทาง สะดวก ๒.ร้อยละของ ประชาชนที่พึงพอใจ	ประชาชนได้รับ ความสะดวกใน การใช้เส้นทาง	กองช่าง
๕๗	สร้างถนน คสล. ซ.นาย ลอย ศรีบุญเรือง (แผน ชุมชน ม.๑๑)	เพื่อให้ถนนได้มาตรฐาน	ยาว ๓๐ เมตร	-	-	๖๖,๐๐๐	-	๑.ร้อยละของ ประชาชนเดินทาง สะดวก ๒.ร้อยละของ ประชาชนที่พึงพอใจ	ประชาชนได้รับ ความสะดวกใน การใช้เส้นทาง	กองช่าง
๕๘	ก่อสร้างรางระบายน้ำจาก หน้าวัดถึงหน้าฝาย(แผน ชุมชน ม.๑๑)	เพื่อให้ถนนได้มาตรฐาน	ยาว ๒๕๐ เมตร	-	๔๐๐,๐๐๐	-	-	๑.ร้อยละของ ประชาชนเดินทาง สะดวก ๒.ร้อยละของ ประชาชนที่พึงพอใจ	ประชาชนได้รับ ความสะดวกใน การใช้เส้นทาง	กองช่าง

ที่	โครงการ/กิจกรรม	วัตถุประสงค์	เป้าหมาย (ผลผลิตของ โครงการ)	งบประมาณและที่มา				ตัวชี้วัด (KPI)	ผลที่คาดว่าจะ ได้รับ	หน่วยงานที่ รับผิดชอบ
				๒๕๖๑ (บาท)	๒๕๖๒ (บาท)	๒๕๖๓ (บาท)	๒๕๖๔ (บาท)			
๕๙	สร้างถนน คสล.ทดแทน ถนนลาดยางที่ชำรุด จาก บ้านนายอำนวยถึงหน้า ฝาย (แผนชุมชน ม.๑๑)	เพื่อให้ถนนได้มาตรฐาน	ยาว ๒๐๐ เมตร	๔๔๐,๐๐๐	-	-	-	๑.ร้อยละของ ประชาชนเดินทาง สะดวก ๒.ร้อยละของ ประชาชนที่พึงพอใจ	ผู้สัญจรไปมา ได้รับความ สะดวกปลอดภัย	กองช่าง
๖๐	สร้างถนน คสล.เข้าหา ศาลากองทุน ช.ข้างบ้าน นางเก็น แก้วโยน (แผน ชุมชน ม.๑๑)	เพื่อให้ถนนได้มาตรฐาน	ยาว ๕๐ เมตร	๘๐,๐๐๐	-	-	-	๑.ร้อยละของ ประชาชนเดินทาง สะดวก ๒.ร้อยละของ ประชาชนที่พึงพอใจ	ผู้สัญจรไปมา ได้รับความ สะดวกปลอดภัย	กองช่าง
๖๑	จัดซื้อยางมะตอยเหลว และยางมะตอยสำเร็จรูป	เพื่อให้ถนนได้มาตรฐาน	จำนวน ๒ ครั้ง	๑๐๐,๐๐๐	๑๐๐,๐๐๐	๑๐๐,๐๐๐	๑๐๐,๐๐๐	๑.ร้อยละของ ประชาชนเดินทาง สะดวก ๒.ร้อยละของ ประชาชนที่พึงพอใจ	ผู้สัญจรไปมา ได้รับความ สะดวกปลอดภัย	กองช่าง
๖๒	สร้างรางส่งน้ำ คสล. ลง เหมืองห้วยแหวน บริเวณ หลังโรงเรียนวังไค้(แผน ชุมชน ม.๒)	เพื่อสามารถกักเก็บน้ำ ไว้ใช้ในการอุปโภคและ การเกษตร	ยาว ๒๐๐ เมตร	๓๘๖,๐๐๐	-	-	-	๑.ร้อยละของ ประชาชนเดินทาง สะดวก ๒.ร้อยละของ ประชาชนที่พึงพอใจ	ประชาชนมีน้ำใช้ เพื่อการอุปโภค และการเกษตร อย่างเพียงพอ	กองช่าง

ที่	โครงการ/กิจกรรม	วัตถุประสงค์	เป้าหมาย (ผลผลิตของ โครงการ)	งบประมาณและที่มา				ตัวชี้วัด (KPI)	ผลที่คาดว่าจะ ได้รับ	หน่วยงานที่ รับผิดชอบ
				๒๕๖๑ (บาท)	๒๕๖๒ (บาท)	๒๕๖๓ (บาท)	๒๕๖๔ (บาท)			
๖๓	สร้างท่อเหลี่ยม คสล. เหมืองโป่งโพธิ์บริเวณหลัง บ้านตากาย(แผนชุมชน ม. ๒)	เพื่อเป็นการระบายน้ำ และแก้ไขปัญหาน้ำท่วม	ขนาด ๒ ช่อง	-	-	๒๗๐,๐๐๐	-	๑.ร้อยละของ ประชาชนเดินทาง สะดวก ๒.ร้อยละของ ประชาชนที่พึงพอใจ	ผลผลิตทาง การเกษตรของ ประชาชนไม่ได้รับ ความเสียหายจาก ปัญหาน้ำท่วม	กองช่าง
๖๔	สร้างรางระบายน้ำ ช.ราช อุทิศ (แผนชุมชน ม.๒)	เพื่อไม่ให้ถนนเกิดน้ำ ท่วมขังและสามารถใช้ งานได้ตามปกติ	ยาว ๑๐๐ เมตร	-	-	-	๒๐๐,๐๐๐	๑.ร้อยละของ ประชาชนเดินทาง สะดวก ๒.ร้อยละของ ประชาชนที่พึงพอใจ	ประชาชนได้รับ ความสะดวกใน การใช้เส้นทาง	กองช่าง
๖๕	สร้างรางระบายน้ำ คสล. ภายในหมู่บ้าน (แผนชุมชน ม.๓)	เพื่อไม่ให้ถนนเกิดน้ำ ท่วมขังและสามารถใช้ งานได้ตามปกติ	ยาว ๒๐๐ เมตร	๓๔๐,๐๐๐	-	-	-	๑.ร้อยละของ ประชาชนเดินทาง สะดวก ๒.ร้อยละของ ประชาชนที่พึงพอใจ	ประชาชนได้รับ ความสะดวกใน การใช้เส้นทาง	กองช่าง
๖๖	สร้างท่อเหลี่ยม คสล.คลอง ตะเบา ช.บ้านนายริศ (แผนชุมชน ม.๓)	เพื่อเป็นการระบายน้ำ และแก้ไขปัญหาน้ำท่วม	ขนาด ๓ ช่อง	-	๔๕๐,๐๐๐	-	-	๑.ร้อยละของ ประชาชนเดินทาง สะดวก ๒.ร้อยละของ ประชาชนที่พึงพอใจ	ผลผลิตทาง การเกษตรของ ประชาชนไม่ได้รับ ความเสียหายจาก ปัญหาน้ำท่วม	กองช่าง

ที่	โครงการ/กิจกรรม	วัตถุประสงค์	เป้าหมาย (ผลผลิตของ โครงการ)	งบประมาณและที่มา				ตัวชี้วัด (KPI)	ผลที่คาดว่าจะ ได้รับ	หน่วยงานที่ รับผิดชอบ
				๒๕๖๑ (บาท)	๒๕๖๒ (บาท)	๒๕๖๓ (บาท)	๒๕๖๔ (บาท)			
๖๗	สร้างรางระบายน้ำ คสล. สายตะเบา-บ้านโนนเสาชิง (แผนชุมชน ม.๒)	เพื่อให้ถนนได้มาตรฐาน	ยาว ๑๐๐ เมตร	๒๐๐,๐๐๐	-	-	-	๑.ร้อยละของประชาชนเดินทางสะดวก ๒.ร้อยละของประชาชนที่พึงพอใจ	ประชาชนได้รับความสะดวกในการใช้เส้นทาง	กองช่าง
๖๘	สร้างรางระบายน้ำ คสล. บ่อมยามตำรวจถึงคลองน้ำซำ (แผนชุมชน ม.๔)	เพื่อไม่ให้ถนนเกิดน้ำท่วมขังและสามารถใช้งานได้ตามปกติ	ยาว ๑๗๐ เมตร	-	๒๗๒,๐๐๐	-	-	๑.ร้อยละของประชาชนเดินทางสะดวก ๒.ร้อยละของประชาชนที่พึงพอใจ	ประชาชนได้รับความสะดวกในการใช้เส้นทาง	กองช่าง
๖๙	สร้างท่อเหลี่ยม คสล. หน้าบ้านนางชะอุ่ม ปี่แก้ว (แผนชุมชน ม.๕)	เพื่อเป็นการระบายน้ำและแก้ไขปัญหาน้ำท่วม	ยาว ๗ เมตร	-	-	-	๑๙๖,๐๐๐	๑.ร้อยละของประชาชนเดินทางสะดวก ๒.ร้อยละของประชาชนที่พึงพอใจ	ผลผลิตทางการเกษตรของประชาชนไม่ได้รับความเสียหายจากปัญหาน้ำท่วม	กองช่าง
๗๐	สร้างท่อเหลี่ยม คสล.ช. ห้วยดาว (แผนชุมชน ม.๘)	เพื่อเป็นการระบายน้ำและแก้ไขปัญหาน้ำท่วม	ขนาด ๑ ช่อง	-	-	๒๐๐,๐๐๐	-	๑.ร้อยละของประชาชนเดินทางสะดวก ๒.ร้อยละของประชาชนที่พึงพอใจ	ประชาชนไม่ได้รับความเสียหายจากปัญหาน้ำท่วม	กองช่าง

ที่	โครงการ/กิจกรรม	วัตถุประสงค์	เป้าหมาย (ผลผลิตของ โครงการ)	งบประมาณและที่มา				ตัวชี้วัด (KPI)	ผลที่คาดว่าจะ ได้รับ	หน่วยงานที่ รับผิดชอบ
				๒๕๖๑ (บาท)	๒๕๖๒ (บาท)	๒๕๖๓ (บาท)	๒๕๖๔ (บาท)			
๗๑	สร้างวางระบายน้ำ คสล. สามแยกสันป่าตองถึงหน้าบ้านผู้ใหญ่บ้าน(แผนชุมชน ม.๙)	เพื่อไม่ให้ถนนเกิดน้ำท่วมขังและสามารถใช้งานได้ตามปกติ	ยาว ๑๐๐ เมตร	-	-	๑๕๐,๐๐๐	-	๑.ร้อยละของประชาชนเดินทางสะดวก ๒.ร้อยละของประชาชนที่พึงพอใจ ๓.ร้อยละที่	ประชาชนได้รับความสะดวกในการใช้เส้นทาง	กองช่าง
๗๒	สร้างท่อเหลี่ยม คสล.บริเวณหน้าวัดมิตรใหม่(แผนชุมชน ม.๙)	เพื่อเป็นการระบายน้ำและแก้ไขปัญหาน้ำท่วม	ขนาด ๒ ช่อง	-	-	-	๔๐๐,๐๐๐	๑.ร้อยละของประชาชนเดินทางสะดวก ๒.ร้อยละของประชาชนที่พึงพอใจ	ประชาชนไม่ได้รับความเสียหายจากปัญหาน้ำท่วม	กองช่าง
๗๓	สร้างวางระบายน้ำ คสล.จากโรงเรียนตะเบาถึงสามแยกสำนักสงฆ์มิตรใหม่ (แผนชุมชน ม.๙)	เพื่อไม่ให้ถนนเกิดน้ำท่วมขังและสามารถใช้งานได้ตามปกติ	ยาว ๓๐๐ เมตร	๔๘๐,๐๐๐	-	-	-	๑.ร้อยละของประชาชนเดินทางสะดวก ๒.ร้อยละของประชาชนที่พึงพอใจ	ประชาชนได้รับความสะดวกในการใช้เส้นทาง	กองช่าง
๗๔	สร้างท่อเหลี่ยม คสล.บริเวณหน้าบ้านยายสาร (แผนชุมชน ม.๙)	เพื่อเป็นการระบายน้ำและแก้ไขปัญหาน้ำท่วม	ขนาด ๒ ช่อง	-	-	-	๔๐๐,๐๐๐	๑.ร้อยละของประชาชนเดินทางสะดวก ๒.ร้อยละของประชาชนที่พึงพอใจ	ประชาชนไม่ได้รับความเสียหายจากปัญหาน้ำท่วม	กองช่าง

ที่	โครงการ/กิจกรรม	วัตถุประสงค์	เป้าหมาย (ผลผลิตของ โครงการ)	งบประมาณและที่มา				ตัวชี้วัด (KPI)	ผลที่คาดว่าจะ ได้รับ	หน่วยงานที่ รับผิดชอบ
				๒๕๖๑ (บาท)	๒๕๖๒ (บาท)	๒๕๖๓ (บาท)	๒๕๖๔ (บาท)			
๗๕	สร้างรางระบายน้ำ คสล. หน้าบ้านผู้ใหญ่ถึงบ้าน นายสง ศรีสุวรรณ (แผนชุมชน ม.๑๐)	เพื่อไม่ให้ถนนเกิดน้ำท่วมขังและสามารถใช้งานได้ตามปกติ	ยาว ๒๐๐ เมตร	-	๓๐๐,๐๐๐	-	-	๑.ร้อยละของประชาชนเดินทางสะดวก ๒.ร้อยละของประชาชนที่พึงพอใจ	ประชาชนได้รับความสะดวกในการใช้เส้นทาง	กองช่าง
๗๖	วางท่อระบายน้ำ คสล. ลงคลองสายบัวบริเวณนาผู้ใหญ่ชำนาญ (แผนชุมชน ม.๑๑)	เพื่อเป็นการระบายน้ำและแก้ไขปัญหาน้ำท่วม	ยาว ๖ เมตร	-	๓๐,๐๐๐	-	-	๑.ร้อยละของประชาชนเดินทางสะดวก ๒.ร้อยละของประชาชนที่พึงพอใจ	ประชาชนไม่ได้รับความเสียหายจากปัญหาน้ำท่วม	กองช่าง
๗๗	สร้างท่อเหลี่ยม คสล. คลองสายบัว บริเวณนา นายอำนาจปัญญาดี (แผนชุมชน ม.๑๑)	เพื่อเป็นการระบายน้ำและแก้ไขปัญหาน้ำท่วม	ขนาด ๒ ช่อง	-	-	๔๐๐,๐๐๐	-	๑.ร้อยละของประชาชนเดินทางสะดวก ๒.ร้อยละของประชาชนที่พึงพอใจ	ประชาชนไม่ได้รับความเสียหายจากปัญหาน้ำท่วม	กองช่าง
๗๘	สร้างท่อเหลี่ยม คสล. บริเวณนาตาอาจ (แผนชุมชน ม.๑๑)	เพื่อเป็นการระบายน้ำและแก้ไขปัญหาน้ำท่วม	ขนาด ๒ ช่อง	-	๔๐๐,๐๐๐	-	-	๑.ร้อยละของประชาชนเดินทางสะดวก ๒.ร้อยละของประชาชนที่พึงพอใจ	ประชาชนไม่ได้รับความเสียหายจากปัญหาน้ำท่วม	กองช่าง

ที่	โครงการ/กิจกรรม	วัตถุประสงค์	เป้าหมาย (ผลผลิตของ โครงการ)	งบประมาณและที่มา				ตัวชี้วัด (KPI)	ผลที่คาดว่าจะ ได้รับ	หน่วยงานที่ รับผิดชอบ
				๒๕๖๑ (บาท)	๒๕๖๒ (บาท)	๒๕๖๓ (บาท)	๒๕๖๔ (บาท)			
๗๙	สร้างรางระบายน้ำเสีย บริเวณบ้านนายหลอม (แผนชุมชน ม.๑๑)	เพื่อป้องกันน้ำเน่าเสีย ไม่ให้เกิดมลภาวะ	ยาว ๕๐ เมตร	-	-	-	๕๐,๐๐๐	๑.ร้อยละของ ประชาชนที่พึงพอใจ ๒.ปัญหาน้ำเน่าเสีย ลดลง	ประชาชนไม่ได้รับ ความเสียหายจาก ปัญหาน้ำเน่าเสีย	กองช่าง
๘๐	สร้างฝาย คสล.แบ่งน้ำลง เหมือง บริเวณหน้าบ้าน นายบาง (แผนชุมชน ม.๑)	เพื่อกักเก็บน้ำไว้ใช้ใน การอุปโภค บริโภค และการเกษตร	ยาว ๒ เมตร	-	-	-	๘๐,๐๐๐	๑.ร้อยละความพึง พอใจของประชาชน ๒.ประชาชนมีน้ำใช้ อย่างเพียงพอ	ประชาชนมีน้ำใช้ เพื่อการอุปโภค และการเกษตร อย่างเพียงพอ	กองช่าง
๘๑	สร้างฝาย คสล.เหมืองโป่ง โพธิ์ บริเวณหน้าบ้านตา อ่อน(แผนชุมชน ม.๒)	เพื่อกักเก็บน้ำไว้ใช้ใน การอุปโภค บริโภค และการเกษตร	จำนวน ๑ แห่ง	-	๓๐๐,๐๐๐	-	-	๑.ร้อยละความพึง พอใจของประชาชน ๒.ประชาชนมีน้ำใช้ อย่างเพียงพอ	ประชาชนมีน้ำใช้ เพื่อการอุปโภค และการเกษตร อย่างเพียงพอ	กองช่าง
๘๒	ขุดลอกเหมืองโป่งโพ (แผนชุมชน ม.๒)	เพื่อรักษาสภาพเหมือง ให้สามารถกักเก็บไว้ใช้ ในการอุปโภค-บริโภค และการเกษตร	จำนวน ๑ แห่ง	-	-	๕๐,๐๐๐	-	๑.ร้อยละความพึง พอใจของประชาชน ๒.ประชาชนมีน้ำใช้ อย่างเพียงพอ	ประชาชนมีน้ำใช้ เพื่อการอุปโภค และการเกษตร อย่างเพียงพอ	กองช่าง

ที่	โครงการ/กิจกรรม	วัตถุประสงค์	เป้าหมาย (ผลผลิตของ โครงการ)	งบประมาณและที่มา				ตัวชี้วัด (KPI)	ผลที่คาดว่าจะ ได้รับ	หน่วยงานที่ รับผิดชอบ
				๒๕๖๑ (บาท)	๒๕๖๒ (บาท)	๒๕๖๓ (บาท)	๒๕๖๔ (บาท)			
๘๓	สร้างฝายน้ำล้น คสล. กลางคลองน้ำซำ (แผน ชุมชน ม.๔)	เพื่อกักเก็บน้ำไว้ใช้ใน การอุปโภค บริโภค และการเกษตร	จำนวน ๑ แห่ง	๔๐๐,๐๐๐	-	-	-	๑.ร้อยละความพึง พอใจของประชาชน ๒.ประชาชนมีน้ำใช้ อย่างเพียงพอ	ประชาชนมีน้ำใช้ เพื่อการเกษตร อย่างเพียงพอ	กองช่าง
๘๔	ขุดลอกเหมืองจากคลอง น้ำซำ-เหมืองใหญ่ (แผน ชุมชน ม.๔)	เพื่อรักษาสภาพเหมือง ให้สามารถกักเก็บไว้ใช้ ในการอุปโภค-บริโภค และการเกษตร	ยาว ๘๐๐ เมตร	๑๐๐,๐๐๐	-	-	-	๑.ร้อยละความพึง พอใจของประชาชน ๒.ประชาชนมีน้ำใช้ อย่างเพียงพอ	ประชาชนมีน้ำใช้ เพื่อการอุปโภค และการเกษตร อย่างเพียงพอ	กองช่าง
๘๕	ขุดลอกเหมืองห้วยไคร้ บริเวณฝายวังไทร (แผน ชุมชน ม.๕)	เพื่อรักษาสภาพเหมือง ให้สามารถกักเก็บไว้ใช้ ในการอุปโภค-บริโภค และการเกษตร	ยาว ๕๐๐ เมตร	-	๑๐๐,๐๐๐	-	-	๑.ร้อยละความพึง พอใจของประชาชน ๒.ประชาชนมีน้ำใช้ อย่างเพียงพอ	ประชาชนมีน้ำใช้ เพื่อการอุปโภค และการเกษตร อย่างเพียงพอ	กองช่าง
๘๖	ขุดลอกคลองน้ำหิน (แผนชุมชน ม.๕)	เพื่อรักษาสภาพคลอง ให้สามารถกักเก็บไว้ใช้ ในการอุปโภค-บริโภค และการเกษตร	ยาว ๕๐๐ เมตร	-	-	-	๑๐๐,๐๐๐	๑.ร้อยละความพึง พอใจของประชาชน ๒.ประชาชนมีน้ำใช้ อย่างเพียงพอ	ประชาชนมีน้ำใช้ เพื่อการอุปโภค และการเกษตร อย่างเพียงพอ	กองช่าง

ที่	โครงการ/กิจกรรม	วัตถุประสงค์	เป้าหมาย (ผลผลิตของ โครงการ)	งบประมาณและที่มา				ตัวชี้วัด (KPI)	ผลที่คาดว่าจะ ได้รับ	หน่วยงานที่ รับผิดชอบ
				๒๕๖๑ (บาท)	๒๕๖๒ (บาท)	๒๕๖๓ (บาท)	๒๕๖๔ (บาท)			
๘๗	ปรับปรุงซ่อมแซมฝายบุ เฉลิียง (แผนชุมชน ม.๕)	เพื่อกักเก็บน้ำไว้ใช้ใน การอุปโภค บริโภค และการเกษตร	จำนวน ๑ แห่ง	-	-	-	๕๐,๐๐๐	๑.ร้อยละความพึง พอใจของประชาชน ๒.ประชาชนมีน้ำใช้ อย่างเพียงพอ	ประชาชนมีน้ำใช้ เพื่อการอุปโภค และการเกษตร อย่างเพียงพอ	กองช่าง
๘๘	สร้างฝายน้ำล้น คสล. คลองห้วยไคร้บริเวณนา ตาแอ(บ้านตาจันทร์) (แผนชุมชน ม.๕)	เพื่อกักเก็บน้ำไว้ใช้ใน การอุปโภค บริโภค และการเกษตร	จำนวน ๑ แห่ง	-	-	-	๓๐๐,๐๐๐	๑.ร้อยละความพึง พอใจของประชาชน ๒.ประชาชนมีน้ำใช้ อย่างเพียงพอ	ประชาชนมีน้ำใช้ เพื่อการอุปโภค และการเกษตร อย่างเพียงพอ	กองช่าง
๘๙	สร้างผนัง คสล.กั้นน้ำเซาะ ตลิ่ง บริเวณบ้านนาย จำเนียร (แผนชุมชน ม.๕)	เพื่อป้องกันน้ำเซาะตลิ่ง	จำนวน ๑ แห่ง	-	-	-	๑๕๐,๐๐๐	๑.ร้อยละความพึง พอใจของประชาชน ๒.ประชาชนมีน้ำใช้ อย่างเพียงพอ	ประชาชนมีน้ำใช้ เพื่อการอุปโภค และการเกษตร อย่างเพียงพอ	กองช่าง
๙๐	สร้างฝายน้ำล้น คสล. คลองหนองบัวบริเวณนา นางบุญ(แผนชุมชน ม.๕)	เพื่อกักเก็บน้ำไว้ใช้ใน การอุปโภค บริโภค และการเกษตร	จำนวน ๑ แห่ง	-	-	-	๑๕๐,๐๐๐	๑.ร้อยละความพึง พอใจของประชาชน ๒.ประชาชนมีน้ำใช้ อย่างเพียงพอ	ประชาชนมีน้ำใช้ เพื่อการอุปโภค และการเกษตร อย่างเพียงพอ	กองช่าง

ที่	โครงการ/กิจกรรม	วัตถุประสงค์	เป้าหมาย (ผลผลิตของ โครงการ)	งบประมาณและที่มา				ตัวชี้วัด (KPI)	ผลที่คาดว่าจะ ได้รับ	หน่วยงานที่ รับผิดชอบ
				๒๕๖๑ (บาท)	๒๕๖๒ (บาท)	๒๕๖๓ (บาท)	๒๕๖๔ (บาท)			
๙๑	ก่อสร้างถนน คสล.ช.บ้าน ยายวรรณ (แผนชุมชน ม.๖)	เพื่อรักษาสภาพเหมือง ให้สามารถกักเก็บไว้ใช้ ในการอุปโภค-บริโภค และการเกษตร	ยาว ๕๐ เมตร	-	-	-	๑๐๐,๐๐๐	๑.ร้อยละความพึง พอใจของประชาชน ๒.ประชาชนมีน้ำใช้ อย่างเพียงพอ	ประชาชนมีน้ำใช้ เพื่อการอุปโภค และการเกษตร อย่างเพียงพอ	กองช่าง
๙๒	สร้างผนัง คสล.กั้นน้ำเซาะ ตลิ่งบริเวณหินใหญ่ (แผน ชุมชน ม.๘)	เพื่อสร้างผนังกั้นน้ำ เซาะตลิ่ง	จำนวน ๑ แห่ง	-	-	-	๕๐,๐๐๐	๑.ร้อยละความพึง พอใจของประชาชน ๒.ประชาชนมีน้ำใช้ อย่างเพียงพอ	ประชาชนมีน้ำใช้ เพื่อการอุปโภค และการเกษตร อย่างเพียงพอ	กองช่าง
๙๓	ขุดลอกคลองน้ำโตน บริเวณนาตาขุน(แผน ชุมชน ม.๙)	เพื่อรักษาสภาพคลอง ให้สามารถกักเก็บไว้ใช้ ในการอุปโภค-บริโภค และการเกษตร	ยาว ๑,๒๐๐ เมตร	-	-	-	๕๐,๐๐๐	๑.ร้อยละความพึง พอใจของประชาชน ๒.ประชาชนมีน้ำใช้ อย่างเพียงพอ	ประชาชนมีน้ำใช้ เพื่อการอุปโภค และการเกษตร อย่างเพียงพอ	กองช่าง
๙๔	ขุดลอกเหมือง ช.น้ำพุ (ม. ๖-ม.๙)(แผนชุมชน ม.๙)	เพื่อรักษาสภาพเหมือง ให้สามารถกักเก็บไว้ใช้ ในการอุปโภค-บริโภค และการเกษตร	ยาว ๑,๒๐๐ เมตร	๕๐,๐๐๐	-	-	-	๑.ร้อยละความพึง พอใจของประชาชน ๒.ประชาชนมีน้ำใช้ อย่างเพียงพอ	ประชาชนมีน้ำใช้ เพื่อการอุปโภค และการเกษตร อย่างเพียงพอ	กองช่าง

ที่	โครงการ/กิจกรรม	วัตถุประสงค์	เป้าหมาย (ผลผลิตของ โครงการ)	งบประมาณและที่มา				ตัวชี้วัด (KPI)	ผลที่คาดว่าจะ ได้รับ	หน่วยงานที่ รับผิดชอบ
				๒๕๖๑ (บาท)	๒๕๖๒ (บาท)	๒๕๖๓ (บาท)	๒๕๖๔ (บาท)			
๙๕	ขุดลอกเหมือง ซ.บ้าน แหลม (บ้านนายหยัน - บ้านนายบังคับ ม.๓)(แผน ชุมชน ม.๙)	เพื่อรักษาสภาพเหมือง ให้สามารถกักเก็บไว้ใช้ ในการอุปโภค-บริโภค และการเกษตร	ยาว ๘๕๐ เมตร	-	-	-	๓๐,๐๐๐	๑.ร้อยละความพึง พอใจของประชาชน ๒.ประชาชนมีน้ำใช้ อย่างเพียงพอ	ประชาชนมีน้ำใช้ เพื่อการอุปโภค และการเกษตร อย่างเพียงพอ	กองช่าง
๙๖	สร้างฝายน้ำล้น คสล.บริ เวณนาบึงสง (แผนชุมชน ม.๑๐)	เพื่อกักเก็บน้ำไว้ใช้ใน การอุปโภค บริโภค และการเกษตร	กว้าง ๘ เมตร	-	-	๓๐๐,๐๐๐	-	๑.ร้อยละความพึง พอใจของประชาชน ๒.ประชาชนมีน้ำใช้ อย่างเพียงพอ	ประชาชนมีน้ำใช้ เพื่อการอุปโภค และการเกษตร อย่างเพียงพอ	กองช่าง
๙๗	สร้างฝายชะลอน้ำ บริเวณ คลองน้ำหิน (แผนชุมชน ม.๑๑)	เพื่อสร้างชะลอ กักเก็บ น้ำไว้ในช่วงหน้าแล้ง หรือบรรเทาปัญหาภัย แล้ง	กว้าง ๘ เมตร	-	-	-	๑๐๐,๐๐๐	๑.ร้อยละความพึง พอใจของประชาชน ๒.ประชาชนมีน้ำใช้ อย่างเพียงพอ	ประชาชนมีน้ำใช้ เพื่อการอุปโภค และการเกษตร อย่างเพียงพอ	กองช่าง
๙๘	ขุดลอกคลองตะเบา (แผนชุมชน ม.๑๑)	เพื่อรักษาสภาพคลอง ให้สามารถกักเก็บไว้ใช้ ในการอุปโภค-บริโภค และการเกษตร	จำนวน ๑ แห่ง	-	-	-	๑๐๐,๐๐๐	๑.ร้อยละความพึง พอใจของประชาชน ๒.ประชาชนมีน้ำใช้ อย่างเพียงพอ	ประชาชนมีน้ำใช้ เพื่อการอุปโภค และการเกษตร อย่างเพียงพอ	กองช่าง

ที่	โครงการ/กิจกรรม	วัตถุประสงค์	เป้าหมาย (ผลผลิตของ โครงการ)	งบประมาณและที่มา				ตัวชี้วัด (KPI)	ผลที่คาดว่าจะ ได้รับ	หน่วยงานที่ รับผิดชอบ
				๒๕๖๑ (บาท)	๒๕๖๒ (บาท)	๒๕๖๓ (บาท)	๒๕๖๔ (บาท)			
๙๙	ชุดเจาะบ่อบาดาล	เพื่อให้ประชาชนมีน้ำใช้ ในการอุปโภค-บริโภค และการเกษตร	พื้นที่รับผิดชอบ อบต.ตะเบา	๖๐๐,๐๐๐	๖๐๐,๐๐๐	๖๐๐,๐๐๐	๓๐๐,๐๐๐	๑.ร้อยละความพึง พอใจของประชาชน ๒.ประชาชนมีน้ำใช้ อย่างเพียงพอ	ประชาชนมีน้ำใช้ เพื่อการอุปโภค และการเกษตร อย่างเพียงพอ	กองช่าง
๑๐๐	ชุดสระน้ำ	เพื่อให้ประชาชนมีน้ำใช้ ในการอุปโภค-บริโภค และการเกษตร	พื้นที่รับผิดชอบ อบต.ตะเบา	๖๐๐,๐๐๐	๖๐๐,๐๐๐	๖๐๐,๐๐๐	๓๐๐,๐๐๐	๑.ร้อยละความพึง พอใจของประชาชน ๒.ประชาชนมีน้ำใช้ อย่างเพียงพอ	ประชาชนมีน้ำใช้ เพื่อการอุปโภค และการเกษตร อย่างเพียงพอ	กองช่าง
๑๐๑	ปรับปรุงขยายเขตรบบ ท่อจ่ายน้ำประปา หมู่ ๑-๑๑ (แผนชุมชน ม. ๑-๑๑)	เพื่อให้ประชาชนมีโอ การเข้าถึงบริการ สาธารณะ มีน้ำสะอาด เพื่อการอุปโภคบริโภค	๑๑ แห่ง	๕๐,๐๐๐	๕๐,๐๐๐	๕๐,๐๐๐	๕๐,๐๐๐	๑.ร้อยละความพึง พอใจของประชาชน ๒.ประชาชนมีน้ำใช้ อย่างเพียงพอ	ประชาชนมีโอกาส เข้าถึงบริการ สาธารณะ มีน้ำ สะอาดเพื่อ อุปโภคบริโภค	กองช่าง
๑๐๒	จัดซื้อที่ดิน	เพื่อเพิ่มแหล่งผลิต น้ำประปา	๑ แห่ง	๑,๕๐๐,๐๐๐	๑,๕๐๐,๐๐๐	๑,๕๐๐,๐๐๐	๑,๕๐๐,๐๐๐	๑.ร้อยละความพึง พอใจของประชาชน ๒.ประชาชนมีน้ำใช้ อย่างเพียงพอ	ประชาชนมีโอกาส เข้าถึงบริการ สาธารณะ มีน้ำ สะอาดเพื่อใช้ใน อุปโภคบริโภค	สำนักปลัด

**แผนพัฒนาท้องถิ่น ๔ ปี (พ.ศ.๒๕๖๑-๒๕๖๔) โดยองค์การบริหารส่วนตำบลตะเบา อำเภอเมืองเพชรบูรณ์
จังหวัดเพชรบูรณ์**

ที่	โครงการ/กิจกรรม	วัตถุประสงค์	เป้าหมาย (ผลผลิตของ โครงการ)	งบประมาณและที่มา				ตัวชี้วัด (KPI)	ผลที่คาดว่าจะ ได้รับ	หน่วยงานที่ รับผิดชอบ
				๒๕๖๑ (บาท)	๒๕๖๒ (บาท)	๒๕๖๓ (บาท)	๒๕๖๔ (บาท)			
๑๐๓	จัดซื้อวัสดุอุปกรณ์ประปา ต่างๆ	เพื่อใช้ในซ่อมแซม ดูแล รักษาระบบประปา หมู่บ้าน	อบต.ตะเบา	๑๐๐,๐๐๐	๑๐๐,๐๐๐	๑๐๐,๐๐๐	๑๐๐,๐๐๐	ระบบประปา หมู่บ้านมี ประสิทธิภาพ	ระบบประปา หมู่บ้านได้รับการ ดูแลรักษา	กองช่าง
๑๐๔	จัดซื้อสารส้มคลอรีนและ วัสดุสำหรับผลิตน้ำประปา	เพื่อให้ประชาชนมีน้ำ สะอาดเพื่อใช้ในการ อุปโภคบริโภค	๑ ครั้ง	๔๐๐,๐๐๐	๔๐๐,๐๐๐	๔๐๐,๐๐๐	๔๐๐,๐๐๐	ระบบประปา หมู่บ้านมี ประสิทธิภาพ	ประชาชนมีน้ำ สะอาดเพื่อใช้ใน การอุปโภคบริโภค	สำนักปลัด
๑๐๕	ขุดลอกเหมืองท่าช้าง (แผนชุมชน ม.๑)	เพื่อรักษาสภาพเหมือง ให้สามารถกักเก็บไว้ใช้ ในการอุปโภค-บริโภค และการเกษตร	ยาว ๘๐๐ เมตร	๑๐๐,๐๐๐	-	-	-	๑.ร้อยละความพึง พอใจของประชาชน ๒.ประชาชนมีน้ำใช้ อย่างเพียงพอ	ประชาชนมีน้ำใช้ เพื่อการอุปโภค และการเกษตร อย่างเพียงพอ	กองช่าง
๑๐๖	สร้างฝายน้ำล้น คสล. บริเวณฝายนาทุ่ง (แผน ชุมชน ม.๑)	เพื่อกักเก็บน้ำไว้ใน การอุปโภค บริโภค และการเกษตร	ยาว ๒๐ เมตร	-	-	-	๓๐๐,๐๐๐	๑.ร้อยละความพึง พอใจของประชาชน ๒.ประชาชนมีน้ำใช้ อย่างเพียงพอ	ประชาชนมีน้ำใช้ เพื่อการอุปโภค และการเกษตร อย่างเพียงพอ	กองช่าง

ที่	โครงการ/กิจกรรม	วัตถุประสงค์	เป้าหมาย (ผลผลิตของ โครงการ)	งบประมาณและที่มา				ตัวชี้วัด (KPI)	ผลที่คาดว่าจะ ได้รับ	หน่วยงานที่ รับผิดชอบ
				๒๕๖๑ (บาท)	๒๕๖๒ (บาท)	๒๕๖๓ (บาท)	๒๕๖๔ (บาท)			
๑๐๗	จัดซื้อวัสดุอุปกรณ์ ปรับปรุงซ่อมแซม บำรุง รักษาระบบไฟฟ้าสาธารณะ	เพื่อปรับปรุง ซ่อมแซม ดูแลรักษาระบบไฟฟ้า สาธารณะให้สามารถใ้ งานได้ตามปกติและมี ประสิทธิภาพ	๑๑ หมู่บ้าน	๒๐๐,๐๐๐	๒๐๐,๐๐๐	๒๐๐,๐๐๐	๒๐๐,๐๐๐	ประชาชนได้รับ ความปลอดภัย เพิ่มขึ้น	ประชาชนได้รับ ความสะดวก ปลอดภัย	กองช่าง
๑๐๘	จัดซื้ออุปกรณ์ระบบไฟฟ้า โซลาร์เซลล์	บำรุงรักษาระบบไฟฟ้า โซลาร์เซลล์	จำนวน ๕ หน่วย	๓๐,๐๐๐	๓๐,๐๐๐	๓๐,๐๐๐	๓๐,๐๐๐	ประชาชนได้รับ ความปลอดภัย เพิ่มขึ้น	ประชาชนได้รับ ความสะดวก ปลอดภัย	กองช่าง
๑๐๙	อุดหนุนการไฟฟ้าส่วน ภูมิภาคขยายเขตไฟฟ้า สาธารณะ	เพื่อให้ประชาชนได้มี ไฟฟ้าส่องสว่างในช่วง กลางคืนและเพื่อ ปลอดภัยของประชาชน	๑๑ หมู่บ้าน	๒๐๐,๐๐๐	๒๐๐,๐๐๐	๒๐๐,๐๐๐	๒๐๐,๐๐๐	ประชาชนได้รับ ความปลอดภัย เพิ่มขึ้น	ประชาชนได้รับ ความสะดวก ปลอดภัย	กองช่าง
๑๑๐	อุดหนุนการไฟฟ้าส่วน ภูมิภาคขยายเขตไฟฟ้า พื้นฐานในพื้นที่ตำบล ตะเบา	ขยายเขตไฟฟ้าไปยัง ครัวเรือนประชาชนที่ยัง ไม่มีไฟฟ้าใช้	๑ แห่ง	๒๐๐,๐๐๐	๒๐๐,๐๐๐	๒๐๐,๐๐๐	๒๐๐,๐๐๐	ประชาชนมีไฟฟ้าใช้ ครบทุกครัวเรือน	ประชาชนมีไฟฟ้า ใช้และได้รับความ สะดวกปลอดภัย	การไฟฟ้า ส่วนภูมิภาค พช

- ก. ยุทธศาสตร์จังหวัดที่ ๑ การส่งเสริมเกษตรปลอดภัยการเพิ่มประสิทธิภาพการผลิตและสร้างมูลค่าเพิ่ม, ยุทธศาสตร์จังหวัดที่ ๒ ส่งเสริมและพัฒนาการท่องเที่ยว
- ข. ยุทธศาสตร์การพัฒนาขององค์กรปกครองส่วนท้องถิ่นในเขตจังหวัดที่ ๒ การพัฒนาด้านเศรษฐกิจ และการการเกษตร,ยุทธศาสตร์ที่ ๓ การพัฒนาด้านการท่องเที่ยว
๓. ยุทธศาสตร์พัฒนาเศรษฐกิจ การเกษตรและการท่องเที่ยว

๓.๑ แผนงานการเกษตร

ที่	โครงการ/กิจกรรม	วัตถุประสงค์	เป้าหมาย(ผลผลิตของโครงการ)	งบประมาณและที่ผ่านมา				ตัวชี้วัด(KPI)	ผลที่คาดว่าจะได้รับ	หน่วยงานที่รับผิดชอบ
				๒๕๖๑ (บาท)	๒๕๖๒ (บาท)	๒๕๖๓ (บาท)	๒๕๖๔ (บาท)			
๑	ส่งเสริมกลุ่มวิสาหกิจชุมชนกลุ่มแปรรูปมะขามหวานบ้านโนนเสาธง	เพื่อส่งเสริมกลุ่มวิสาหกิจชุมชนกลุ่มแปรรูปมะขามหวานบ้านโนนเสาธง	จำนวน ๑ กลุ่ม	๒๕,๐๐๐	๒๕,๐๐๐	๒๕,๐๐๐	๒๕,๐๐๐	กลุ่มวิสาหกิจชุมชนมีทักษะและความรู้เพิ่มขึ้น	กลุ่มวิสาหกิจชุมชนมีทักษะและความรู้เพิ่มมากขึ้น	สำนักปลัด
๒	โครงการอบรมเรียนรู้ผลิตสินค้าเกษตรตามแนวเศรษฐกิจพอเพียง	เพื่อให้ประชาชนมีความรู้ความเข้าใจเกี่ยวกับทำสินค้าเกษตรตามแนวเศรษฐกิจพอเพียง	จำนวน ๑ ครั้ง	๑๐,๐๐๐	๑๐,๐๐๐	๑๐,๐๐๐	๑๐,๐๐๐	ประชาชนมีทักษะและความรู้เพิ่มขึ้น	ประชาชนสามารถลดรายจ่าย มีรายได้เพิ่มขึ้น	สำนักปลัด
๓	โครงการซ่อมแซมศูนย์บริการและถ่ายทอดเทคโนโลยีการเกษตรตำบลตะแบะ	เพื่อซ่อมแซมศูนย์ฯใช้ในการจัดกิจกรรมอบรมให้ความรู้ด้านการเกษตรต่างๆให้กับเกษตรกร	จำนวน ๑ แห่ง	๑๐๐,๐๐๐	๑๐๐,๐๐๐	-	-	ประชาชนมีทักษะและความรู้เพิ่มขึ้น	เกษตรกรได้รับการถ่ายทอดเทคโนโลยีทางการเกษตร	สำนักปลัด
๔	โครงการอบรมอาชีพสัญจรหมู่บ้านเพื่อพัฒนาอาชีพให้ยั่งยืน(แผน กศน.ตะแบะ)	เพื่อส่งเสริมให้ประชาชนมีงานทำตามความต้องการ	ประชาชนตำบลตะแบะ	๕๐,๐๐๐	๕๐,๐๐๐	๕๐,๐๐๐	๕๐,๐๐๐	ราษฎรมีรายได้เพิ่มขึ้น	ประชาชนมีงานทำตามความต้องการ	อบต.ตะแบะร่วมกับกศน.ตำบลตะแบะ

ที่	โครงการ/กิจกรรม	วัตถุประสงค์	เป้าหมาย(ผลผลิต ของโครงการ)	งบประมาณและที่ผ่านมา				ตัวชี้วัด(KPI)	ผลที่คาดว่าจะได้รับ	หน่วยงานที่ รับผิดชอบ
				๒๕๖๑ (บาท)	๒๕๖๒ (บาท)	๒๕๖๓ (บาท)	๒๕๖๔ (บาท)			
๓.๒ แผนงานการศาสนาวัฒนธรรมและนันทนาการ										
๑	พัฒนาน้ำตกธาราเอราวัณให้เป็นแหล่งท่องเที่ยวระดับจังหวัด	เพื่อปรับปรุงภูมิทัศน์บริเวณน้ำตกธาราเอราวัณให้เป็นแหล่งท่องเที่ยวระดับจังหวัด	จำนวน ๑ แห่ง	๕๐,๐๐๐	๕๐,๐๐๐	๕๐,๐๐๐	๕๐,๐๐๐	จำนวนนักท่องเที่ยวเพิ่มขึ้น	แหล่งท่องเที่ยวที่สวยงามมีจำนวนนักท่องเที่ยวเพิ่มขึ้น	กองสาธารณสุขและสิ่งแวดล้อม กองช่าง

ก. ยุทธศาสตร์จังหวัดที่ ๔ การบริหารจัดการทรัพยากรธรรมชาติและสิ่งแวดล้อมอย่างยั่งยืน

ข. ยุทธศาสตร์การพัฒนาขององค์กรปกครองส่วนท้องถิ่นในเขตจังหวัดที่ ๔ การพัฒนาด้านธรรมชาติและสิ่งแวดล้อม

๔. ยุทธศาสตร์พัฒนาอนุรักษ์ฟื้นฟูทรัพยากรธรรมชาติและสิ่งแวดล้อม

๔.๑ แผนงานการเกษตร

ที่	โครงการ/กิจกรรม	วัตถุประสงค์	เป้าหมาย(ผลผลิตของโครงการ)	งบประมาณและที่มา				ตัวชี้วัด(KPI)	ผลที่คาดว่าจะได้รับ	หน่วยงานที่รับผิดชอบ
				๒๕๖๑ (บาท)	๒๕๖๒ (บาท)	๒๕๖๓ (บาท)	๒๕๖๔ (บาท)			
๑	โครงการราษฎรร่วมใจ รักษาสีเขียว	เพื่อรณรงค์ประชาชน รักษาพื้นที่สีเขียว	ปีละ ๑ ครั้ง	๑๘,๐๐๐	๑๘,๐๐๐	๑๘,๐๐๐	๑๘,๐๐๐	ร้อยละความพึง พอใจของผู้ร่วม โครงการ	ประชาชน ตระหนักถึง ความสำคัญในการ อนุรักษ์สีเขียว	สำนักปลัด
๒	โครงการ "รักน้ำ รักป่า รักษาแผ่นดิน"	เพื่อปลูกจิตสำนึกให้ ประชาชน ได้มีส่วนร่วม ในการปลูกต้นไม้ ดูแล ต้นไม้และบำรุงรักษาต้นไม้	ปีละ ๓ ครั้ง	๕๐,๐๐๐	๕๐,๐๐๐	๕๐,๐๐๐	๕๐,๐๐๐	ร้อยละความพึง พอใจของผู้ร่วม โครงการ	ประชาชนมี จิตสำนึกและ ตระหนักถึง ความสำคัญในการ ปลูกต้นไม้ ดูแล และบำรุงรักษา ต้นไม้	สำนักปลัด
๓	โครงการค่ายเยาวชนรักษ์ สีเขียว	เพื่อให้เยาวชนได้ ตระหนักถึงปัญหาของ สิ่งแวดล้อมรอบตัว	จำนวน ๑ ครั้ง	๕๐,๐๐๐	๕๐,๐๐๐	๕๐,๐๐๐	๕๐,๐๐๐	เยาวชนตระหนักถึง การรักษาสิ่งแวดล้อม	เยาวชนตระหนัก ถึงการรักษา สิ่งแวดล้อม	กอง สาธารณสุข
๔	โครงการส่งเสริมกิจกรรม ฟื้นฟูและอนุรักษ์ ธรรมชาติตามโอกาสต่างๆ	เพื่อส่งเสริมกิจกรรม ฟื้นฟูและอนุรักษ์ธรรมชาติ	หมู่ที่ ๑ - ๑๑	๒๐,๐๐๐	๒๐,๐๐๐	๒๐,๐๐๐	๒๐,๐๐๐	ประชาชนตระหนัก ถึงความสำคัญใน การอนุรักษ์ สิ่งแวดล้อม	ประชาชน ตระหนักถึง ความสำคัญในการ อนุรักษ์สิ่งแวดล้อม	กอง สาธารณสุข

**แผนพัฒนาท้องถิ่น ๕ ปี (๒๕๖๑-๒๕๖๕) โดยองค์การบริหารส่วนตำบลตะแบะ อำเภอมะนัง จังหวัด
เพชรบูรณ์**

ที่	โครงการ/กิจกรรม	วัตถุประสงค์	เป้าหมาย(ผลผลิตของโครงการ)	งบประมาณและที่มา				ตัวชี้วัด(KPI)	ผลที่คาดว่าจะได้รับ	หน่วยงานที่รับผิดชอบ
				๒๕๖๑ (บาท)	๒๕๖๒ (บาท)	๒๕๖๓ (บาท)	๒๕๖๔ (บาท)			
๕	โครงการฝึกอบรมอาสาสมัครป้องกันไฟป่า	เพื่อให้อาสาสมัครป้องกันไฟป่ามีความรู้ความเข้าใจในทักษะในการป้องกันไฟป่า	จำนวน ๕๐ คน	๕๐,๐๐๐	๕๐,๐๐๐	๕๐,๐๐๐	๕๐,๐๐๐	ผู้เข้ารับการฝึกอบรมเพิ่มขึ้น	อาสาสมัครป้องกันไฟป่ามีความรู้ความเข้าใจในภารกิจมากขึ้น	สำนักปลัด
๖	การป้องกันการเกิดไฟป่าและการทำแนวกันไฟ หมู่ที่ ๕,๖,๘,๙,๑๐	ทำแนวกันไฟป่า หมู่ที่ ๕,๖,๘,๙,๑๐	จำนวน ๕ แห่ง	๑๐,๐๐๐	๑๐,๐๐๐	๑๐,๐๐๐	๑๐,๐๐๐	ทำแนวกันไฟป่า หมู่ที่ ๕,๖,๘,๙,๑๐	ป้องกันการเกิดไฟป่า หมู่ที่ ๕,๖,๘,๙,๑๐	สำนักปลัด
๗	โครงการจัดทำป้ายประชาสัมพันธ์รณรงค์ให้ประชาชนร่วมกันอนุรักษ์ทรัพยากรธรรมชาติและสิ่งแวดล้อม	เพื่อประชาสัมพันธ์และรณรงค์ให้ประชาชนในพื้นที่ตำบลตะเบาะได้ร่วมกันอนุรักษ์ทรัพยากรธรรมชาติในพื้นที่	จัดทำป้ายประชาสัมพันธ์ขนาด ๒ x ๔ เมตร จำนวน ๔ ป้าย	๖,๔๐๐	๖,๔๐๐	๖,๔๐๐	๖,๔๐๐	การกระทำผิดกฎหมายเกี่ยวกับการป่าไม้ในพื้นที่ตำบลตะเบาะลดลง	ราษฎรในพื้นที่ตำบลตะเบาะ มีจิตสำนึกและตระหนักในปัญหาสิ่งแวดล้อม	หน่วยป้องกันรักษาป่าไม้ที่ พช ๑๐ ร่วมกับ อบต. ตะเบาะ
๔.๒ แผนงานสาธารณสุข										
๑	โครงการส่งเสริมการคัดแยกขยะ	เพื่อสร้างจิตสำนึกและการกำจัดขยะอย่างถูกวิธี	จัดกิจกรรมการคัดแยกขยะ	๓๐,๐๐๐	๓๐,๐๐๐	๓๐,๐๐๐	๓๐,๐๐๐	ปริมาณขยะลดลง	ลดมลพิษ และปริมาณขยะลดลง	กองสาธารณสุขฯ
๒	จัดซื้อรถบรรทุกขยะแบบอัดท้าย ขนาด ๖ ตัน ๖ ล้อ	เพื่อให้มีรถบรรทุกเก็บขยะสำหรับเก็บขยะอย่างเพียงพอ	จำนวน ๑ คัน	๒,๔๐๐,๐๐๐	๒,๔๐๐,๐๐๐	๒,๔๐๐,๐๐๐	๒,๔๐๐,๐๐๐	จำนวนรถขยะที่จัดซื้อ	พื้นที่ตำบลตะเบาะเป็นตำบลที่ปลอดขยะ	สำนักปลัด

แผนพัฒนาท้องถิ่น ๔ ปี (๒๕๖๑-๒๕๖๔) โดยองค์การบริหารส่วนตำบลตะเบาะ อำเภอเมืองเพชรบูรณ์ จังหวัดเพชรบูรณ์

ก. ยุทธศาสตร์จังหวัดที่ ๕ เสริมสร้างขีดความสามารถในการแข่งขัน และเพิ่มประสิทธิภาพการบริหารจัดการ

ข. ยุทธศาสตร์การพัฒนาขององค์กรปกครองส่วนท้องถิ่นในเขตจังหวัดที่ ๕ การพัฒนาด้านการพัฒนาการเมือง และการบริหารจัดการบ้านเมืองที่ดี

๕. ยุทธศาสตร์พัฒนาการเมืองและการบริหารจัดการบ้านเมืองที่ดี

๕.๑ แผนงานบริหารงานทั่วไป										
ที่	โครงการ/กิจกรรม	วัตถุประสงค์	เป้าหมาย(ผลผลิตของโครงการ)	งบประมาณและที่มา				ตัวชี้วัด(KPI)	ผลที่คาดว่าจะได้รับ	หน่วยงานที่รับผิดชอบ
				๒๕๖๑ (บาท)	๒๕๖๒ (บาท)	๒๕๖๓ (บาท)	๒๕๖๔ (บาท)			
๑	การจัดการเลือกตั้ง/เลือกตั้งซ่อม สมาชิก อบต. ผู้บริหาร อบต.	เพื่อจัดให้มีการเลือกตั้งในตำบลเป็นไปด้วยความเรียบร้อยสำเร็จลุล่วงตามวัตถุประสงค์	๑๑ หมู่บ้าน	๑๐๐,๐๐๐	๑๐๐,๐๐๐	๑๐๐,๐๐๐	๑๐๐,๐๐๐	ร้อยละของจำนวนประชาชนผู้มีสิทธิเลือกตั้งมาใช้สิทธิเลือกตั้ง	ดำเนินการเลือกตั้งได้อย่างมีประสิทธิภาพ	สำนักปลัด
๒	อุดหนุนอปท.ตามโครงการขอรับการสนับสนุนงบประมาณค่าใช้จ่ายในการดำเนินงานของศูนย์รวมข้อมูลข่าวสารการจัดซื้อจัดจ้างระดับอำเภอ อำเภอเมืองเพชรบูรณ์ จังหวัดเพชรบูรณ์	เพื่ออุดหนุนศูนย์รวมข้อมูลข่าวสารการจัดซื้อจัดจ้างระดับอำเภอ	จำนวน ๑ ครั้ง	๒๐,๐๐๐	๒๐,๐๐๐	๒๐,๐๐๐	๒๐,๐๐๐	ประชาชนได้รับข้อมูลข่าวสารจัดซื้อจัดจ้าง	เป็นแหล่งรวบรวมข่าวสารเกี่ยวกับการจัดซื้อจัดจ้างระดับอำเภอ	สำนักปลัด
๓	งานเฉลิมพระเกียรติพระบาทสมเด็จพระเจ้าอยู่หัว ๕ ธันวาคมหาราช	เพื่อเป็นเทิดทูนพระเกียรติคุณของพระบาทสมเด็จพระเจ้าอยู่หัว	๑ ครั้ง	๓๐,๐๐๐	๓๐,๐๐๐	๓๐,๐๐๐	๓๐,๐๐๐	จำนวนประชาชนที่เข้าร่วมกิจกรรม	เทิดทูนพระเกียรติคุณของพระบาทสมเด็จพระเจ้าอยู่หัว	สำนักปลัด

แผนพัฒนาท้องถิ่น ๔ ปี (พ.ศ.๒๕๖๑-๒๕๖๔) โดยองค์การบริหารส่วนตำบลตะเบา อำเภอมืองเพชรบูรณ์ จังหวัดเพชรบูรณ์

ที่	โครงการ/กิจกรรม	วัตถุประสงค์	เป้าหมาย(ผลผลิตของโครงการ)	งบประมาณและที่มา				ตัวชี้วัด(KPI)	ผลที่คาดว่าจะได้รับ	หน่วยงานที่รับผิดชอบ
				๒๕๖๑ (บาท)	๒๕๖๒ (บาท)	๒๕๖๓ (บาท)	๒๕๖๔ (บาท)			
๔	งานวันแม่แห่งชาติ ๑๒ สิงหาคมราชินี	เพื่อเป็นเทิดทูนพระเกียรติคุณของพระนางเจ้าพระบรมราชินีนาถ	๑ ครั้ง	๒๐,๐๐๐	๒๐,๐๐๐	๒๐,๐๐๐	๒๐,๐๐๐	จำนวนประชาชนที่เข้าร่วมกิจกรรม	เทิดทูนพระเกียรติคุณของพระนางเจ้าพระบรมราชินีนาถ	สำนักปลัด
๕	ประชาสัมพันธ์เคลื่อนที่การชำระภาษีและค่าธรรมเนียมต่างๆ	เพื่อเพิ่มประสิทธิภาพของการจัดเก็บรายได้ ประชาชนเกิดความเข้าใจในการชำระภาษีมากขึ้น	ปีละ ๑ ครั้ง	๒,๕๐๐	๒,๕๐๐	๒,๕๐๐	๒,๕๐๐	ครัวเรือนที่ชำระภาษีและค่าธรรมเนียมเพิ่มขึ้น	มีการประชาสัมพันธ์ชำระภาษีและค่าธรรมเนียมต่างๆ	กองคลัง
๖	จัดอบรม/จัดส่ง ผู้บริหาร ส.อบต. พนักงานส่วนตำบล และพนักงานจ้างเข้ารับการอบรม	เพื่อพัฒนาประสิทธิภาพและศักยภาพบุคลากรของ อบต.	จัดส่งบุคลากรของ อบต.ตะเบาะ เข้ารับการอบรม	๑๐๐,๐๐๐	๑๐๐,๐๐๐	๑๐๐,๐๐๐	๑๐๐,๐๐๐	จำนวนครั้งต่อปีที่มีการอบรม	บุคลากรของ อบต. มีความรู้ความสามารถในการให้บริการประชาชน	สำนักปลัด
๗	จัดซื้อเครื่องคอมพิวเตอร์ และอุปกรณ์อื่น เช่น เครื่องปริ้นเตอร์ เครื่องสำรองไฟ ฯลฯ	เพื่ออำนวยความสะดวกในการทำงานของ พนักงานและการให้บริการประชาชน	ดำเนินการจัดซื้อตามความต้องการ	๕๐,๐๐๐	๕๐,๐๐๐	๕๐,๐๐๐	๕๐,๐๐๐	จำนวนครั้งต่อปีที่มีการจัดหาเครื่องคอมพิวเตอร์และอุปกรณ์อื่น	มีความรวดเร็วในการทำงาน และให้บริการ	สำนักปลัด, กองคลัง
๘	จัดซื้อเครื่องโทรสาร	เพื่ออำนวยความสะดวกในการทำงานของ พนักงานและการให้บริการประชาชน	ดำเนินการจัดซื้อตามความต้องการ	๒๐,๐๐๐	๒๐,๐๐๐	๒๐,๐๐๐	๒๐,๐๐๐	จำนวนครั้งต่อปีที่มีการจัดหาเครื่องคอมพิวเตอร์และอุปกรณ์อื่น	มีความรวดเร็วในการทำงาน และให้บริการ	กองคลัง

แผนพัฒนาท้องถิ่น ๔ ปี (พ.ศ.๒๕๖๑-๒๕๖๔) โดยองค์การบริหารส่วนตำบลตะเบาะ อำเภอเมืองเพชรบูรณ์ จังหวัดเพชรบูรณ์

ที่	โครงการ/กิจกรรม	วัตถุประสงค์	เป้าหมาย(ผลผลิตของโครงการ)	งบประมาณและที่มา				ตัวชี้วัด(KPI)	ผลที่คาดว่าจะได้รับ	หน่วยงานที่รับผิดชอบ
				๒๕๖๑ (บาท)	๒๕๖๒ (บาท)	๒๕๖๓ (บาท)	๒๕๖๔ (บาท)			
๙	จัดซื้อตู้เก็บเอกสารสำนักงาน	เพื่อมีตู้เก็บเอกสารเป็นระเบียบเรียบร้อยต่อการใช้งาน	ดำเนินการจัดหาจำนวน ๒ ตู้	๑๐,๐๐๐	๑๐,๐๐๐	๑๐,๐๐๐	๑๐,๐๐๐	จำนวนตู้เก็บเอกสารที่ได้รับการจัดซื้อ	มีตู้เก็บรักษาเอกสารเป็นระเบียบง่ายต่อการใช้งาน	สำนักปลัด กองคลัง
๑๐	จัดหาม่านปรับแสงประตูและหน้าต่าง	เพื่อใช้ในการป้องกันแดดและช่วยประหยัดพลังงาน	ดำเนินการจัดหาประตูและหน้าต่างอย่าง ๑ ชุด	๕๐,๐๐๐	๕๐,๐๐๐	๕๐,๐๐๐	๕๐,๐๐๐	ร้อยละของการประหยัดพลังงานเพิ่มขึ้น	ป้องกันแดดและช่วยประหยัดพลังงาน	สำนักปลัด
๑๑	ปรับปรุงภูมิทัศน์ที่ทำการอบต.ตะเบา	เพื่อความสวยงามของสถานที่ราชการ	ดำเนินการ ๑ ครั้ง	๒๐๐,๐๐๐	๒๐๐,๐๐๐	๒๐๐,๐๐๐	๒๐๐,๐๐๐	จำนวนครั้งต่อปีที่มีการปรับปรุงภูมิทัศน์	สถานที่ราชการมีความสวยงาม	สำนักปลัด
๑๒	ปรับปรุงศูนย์ข้อมูลข่าวสาร	เพื่อปรับปรุงศูนย์ข้อมูลข่าวสารให้ทันสมัยและเป็นปัจจุบัน	ปีละ ๑ ครั้ง	๒๐,๐๐๐	๒๐,๐๐๐	๒๐,๐๐๐	๒๐,๐๐๐	จำนวนผู้ที่เข้ามาขอรับบริการ	ผู้ที่มาติดต่อราชการได้รับข้อมูลข่าวสารที่เป็นปัจจุบัน	สำนักปลัด
๑๓	ส่งเสริมกิจกรรมเกี่ยวกับอาเซียน	เพื่อเป็นการประชาสัมพันธ์ให้ผู้มาติดต่อราชการได้ทราบข้อมูลเกี่ยวกับอาเซียน	ปีละ ๑ ครั้ง	๒๐,๐๐๐	๒๐,๐๐๐	๒๐,๐๐๐	๒๐,๐๐๐	จำนวนผู้ที่เข้ามาขอรับบริการ	ผู้ที่มาติดต่อราชการได้รับความรู้เกี่ยวกับอาเซียน	สำนักปลัด

แผนพัฒนาท้องถิ่น ๔ ปี (พ.ศ.๒๕๖๑-๒๕๖๔) โดยองค์การบริหารส่วนตำบลตะเบา อำเภอเมืองเพชรบูรณ์ จังหวัดเพชรบูรณ์

ที่	โครงการ/กิจกรรม	วัตถุประสงค์	เป้าหมาย(ผลผลิตของโครงการ)	งบประมาณและที่มา				ตัวชี้วัด(KPI)	ผลที่คาดว่าจะได้รับ	หน่วยงานที่รับผิดชอบ
				๒๕๖๑ (บาท)	๒๕๖๒ (บาท)	๒๕๖๓ (บาท)	๒๕๖๔ (บาท)			

๕.๒ แผนงานการรักษาความสงบภายใน

๑	จัดอบรม/จัดส่งพนักงานส่วนตำบล และพนักงานจ้างเข้ารับการอบรม	เพื่อพัฒนาประสิทธิภาพและศักยภาพบุคลากรของ อบต.	จัดส่งบุคลากรของ อบต.ตะเบาะ เข้ารับการอบรม	๑๐,๐๐๐	๑๐,๐๐๐	๑๐,๐๐๐	๑๐,๐๐๐	จำนวนครั้งต่อปีที่มีการอบรม	บุคลากรของ อบต. มีความรู้ความสามารถในการให้บริการประชาชน	สำนักปลัด
---	--	--	--	--------	--------	--------	--------	-----------------------------	--	-----------

๕.๓ แผนงานการศึกษา

๑	จัดอบรม/จัดส่งพนักงานส่วนตำบล และพนักงานจ้างเข้ารับการอบรม	เพื่อพัฒนาประสิทธิภาพและศักยภาพบุคลากรของ อบต.	จัดส่งบุคลากรของ อบต.ตะเบาะ เข้ารับการอบรม	๑๐,๐๐๐	๑๐,๐๐๐	๑๐,๐๐๐	๑๐,๐๐๐	จำนวนครั้งต่อปีที่มีการอบรม	บุคลากรของ อบต. มีความรู้ความสามารถในการให้บริการประชาชน	สำนักปลัด
๒	จัดหาเครื่องคอมพิวเตอร์และอุปกรณ์อื่น เช่น เครื่องปริ้นเตอร์ เครื่องสำรองไฟ ฯลฯ	เพื่ออำนวยความสะดวกในการทำงานของ พนักงานและการให้บริการประชาชน	ดำเนินการจัดซื้อตามความต้องการ	๕๐,๐๐๐	๕๐,๐๐๐	๕๐,๐๐๐	๕๐,๐๐๐	จำนวนครั้งต่อปีที่มีการจัดหาเครื่องคอมพิวเตอร์และอุปกรณ์อื่น	มีความรวดเร็วในการทำงาน และ ให้บริการ	สำนักปลัด, กองคลัง

ที่	โครงการ/กิจกรรม	วัตถุประสงค์	เป้าหมาย(ผลผลิตของโครงการ)	งบประมาณและที่มา				ตัวชี้วัด(KPI)	ผลที่คาดว่าจะได้รับ	หน่วยงานที่รับผิดชอบ
				๒๕๖๑ (บาท)	๒๕๖๒ (บาท)	๒๕๖๓ (บาท)	๒๕๖๔ (บาท)			

๕.๔ แผนงานสาธารณสุข

๑	จัดอบรม/จัดส่งพนักงานส่วนตำบล และพนักงานจ้างเข้ารับการอบรม	เพื่อพัฒนาประสิทธิภาพและศักยภาพบุคลากรของ อบต.	จัดส่งบุคลากรของ อบต.ตะเบาเข้ารับการอบรม	๑๐๐,๐๐๐	๑๐๐,๐๐๐	๑๐๐,๐๐๐	๑๐๐,๐๐๐	จำนวนครั้งต่อปีที่มีการอบรม	บุคลากรของ อบต. มีความรู้ความสามารถในการให้บริการประชาชน	สำนักปลัด
---	--	--	--	---------	---------	---------	---------	-----------------------------	--	-----------

๕.๕ แผนงานสังคมสงเคราะห์

๑	จัดอบรม/จัดส่งพนักงานส่วนตำบล และพนักงานจ้างเข้ารับการอบรม	เพื่อพัฒนาประสิทธิภาพและศักยภาพบุคลากรของ อบต.	จัดส่งบุคลากรของ อบต.ตะเบาเข้ารับการอบรม	๑๐,๐๐๐	๑๐,๐๐๐	๑๐,๐๐๐	๑๐,๐๐๐	จำนวนครั้งต่อปีที่มีการอบรม	บุคลากรของ อบต. มีความรู้ความสามารถในการให้บริการประชาชน	สำนักปลัด
๒	จัดหาตู้เก็บเอกสารสำนักงาน	เพื่อมีตู้เก็บเอกสารเป็นระเบียบเรียบร้อยต่อการใช้งาน	ดำเนินการจัดหาจำนวน ๒ ตู้	๑๐,๐๐๐	๑๐,๐๐๐	๑๐,๐๐๐	๑๐,๐๐๐	จำนวนตู้เก็บเอกสารที่ได้รับการจัดซื้อ	มีตู้เก็บรักษาเอกสารเป็นระเบียบเรียบร้อยต่อการใช้งาน	สำนักปลัด

แผนพัฒนาท้องถิ่น ๔ ปี (พ.ศ.๒๕๖๑-๒๕๖๔) โดยองค์การบริหารส่วนตำบลตะเบา อำเภอเมืองเพชรบูรณ์ จังหวัดเพชรบูรณ์

ที่	โครงการ/กิจกรรม	วัตถุประสงค์	เป้าหมาย(ผลผลิต ของโครงการ)	งบประมาณและที่มา				ตัวชี้วัด(KPI)	ผลที่คาดว่าจะได้รับ	หน่วยงานที่ รับผิดชอบ
				๒๕๖๑ (บาท)	๒๕๖๒ (บาท)	๒๕๖๓ (บาท)	๒๕๖๔ (บาท)			

๕.๖ แผนงานเคหะและชุมชน										
๑	จัดอบรม/จัดส่งพนักงาน ส่วนตำบล และพนักงานจ้าง เข้ารับการอบรม	เพื่อพัฒนาประสิทธิภาพ และศักยภาพบุคลากรของ อบต.	จัดส่งบุคลากรของ อบต.ตะเบาะ เข้ารับการอบรม	๑๐,๐๐๐	๑๐,๐๐๐	๑๐,๐๐๐	๑๐,๐๐๐	จำนวนครั้งต่อปีที่มี การอบรม	บุคลากรของ อบต. มีความรู้ ความสามารถในการ ให้บริการประชาชน	กองช่าง
๒	จัดซื้อเครื่องมืออุปกรณ์ เครื่องมือช่าง	เพื่ออำนวยความสะดวก ในการทำงานของ พนักงานและการ ให้บริการประชาชน	สว่าน,เครื่องเจีย ,แม่กลมยิงตะปู, กบไฟฟ้า ฯลฯ	๕๐,๐๐๐	๕๐,๐๐๐	๕๐,๐๐๐	๕๐,๐๐๐	จำนวนครั้งต่อปีที่มี การจัดซื้อ	มีความรวดเร็วใน การทำงาน และ ให้บริการ	กองช่าง
๓	จัดซื้อรถยนต์ส่วนกลาง	เพื่ออำนวยความสะดวก ในการทำงานของ พนักงานและการ ให้บริการประชาชน	จำนวน ๑ คัน	๘๐๐,๐๐๐	๘๐๐,๐๐๐	๘๐๐,๐๐๐	๘๐๐,๐๐๐	จำนวนครั้งต่อปีที่มี การจัดซื้อ	มีความรวดเร็วใน การทำงาน และ ให้บริการ	กองช่าง

**แผนพัฒนาท้องถิ่น ๔ ปี (พ.ศ.๒๕๖๑-๒๕๖๔) โดยองค์การบริหารส่วนตำบลตะเบาะ อำเภอเมืองเพชรบูรณ์
จังหวัดเพชรบูรณ์**

ที่	โครงการ/กิจกรรม	วัตถุประสงค์	เป้าหมาย(ผลผลิต ของโครงการ)	งบประมาณและที่มา				ตัวชี้วัด(KPI)	ผลที่คาดว่าจะได้รับ	หน่วยงานที่ รับผิดชอบ
				๒๕๖๑ (บาท)	๒๕๖๒ (บาท)	๒๕๖๓ (บาท)	๒๕๖๔ (บาท)			

๕.๗ แผนงานสร้างความเข้มแข็งของชุมชน										
๑	โครงการศึกษาดูงานของ ผู้บริหารสมาชิกสภา พนักงานส่วนต่างๆ และ ผู้นำชุมชนตำบลตะเปาะ	เพื่อศักยภาพในการ ปฏิบัติงานของผู้บริหาร สมาชิกฯ พนักงานฯ ผู้นำ ชุมชน ซึ่งจะได้นำความรู้ มาปรับใช้ในการพัฒนา หมู่บ้าน/ตำบล	๕๐ คน	๔๐๐,๐๐๐	๔๐๐,๐๐๐	๔๐๐,๐๐๐	๔๐๐,๐๐๐	ผู้เข้าร่วมศึกษาดูงานมี ความรู้ความสามารถ เพิ่มขึ้นสามารถนำ กลับไปใช้ในการ พัฒนาหมู่บ้าน/ตำบล	ผู้บริหาร สมาชิกฯ พนักงานฯ ผู้นำ ชุมชนซึ่งจะได้นำ ความรู้มาปรับใช้ใน การพัฒนาหมู่บ้าน/ ตำบล	สำนักปลัด
๒	ประชุมประชาคมหมู่บ้าน เพื่อการจัดทำแผนพัฒนา ชุมชนและแผนพัฒนาท้องถิ่น	เพื่อให้ประชาชนเสนอ ความต้องการและปัญหา ของตนเองและชุมชนเพื่อ ร่วมแสดงความคิดเห็นใน การพัฒนาท้องถิ่น	จำนวน ๑๑ หมู่บ้าน	๒๕,๐๐๐	๒๕,๐๐๐	๒๕,๐๐๐	๒๕,๐๐๐	ร้อยละความพึงพอใจ ของผู้ร่วมประชาคม	ได้รับทราบถึงความ ต้องการและปัญหา ของชุมชน	สำนักปลัด
๓	โครงการสร้างความ ปรองดองสมานฉันท์รัก สถาบันชาติ ศาสนา พระมหากษัตริย์	เพื่อเป็นการสร้างความ ปรองดองสมานฉันท์ลด ความขัดแย้งเกิดทุน สถาบันสำคัญของชาติ	๑ ครั้ง	๙๕,๐๐๐	๙๕,๐๐๐	๙๕,๐๐๐	๙๕,๐๐๐	จำนวนประชาชนที่เข้า ร่วมกิจกรรม	สร้างความ ปรองดอง สมานฉันท์ลดความ ขัดแย้งเกิดทุน สถาบันสำคัญของ	สำนักปลัด

**แผนพัฒนาท้องถิ่น ๔ ปี (พ.ศ.๒๕๖๑-๒๕๖๔) โดยองค์การบริหารส่วนตำบลตะเปาะ อำเภอเมืองเพชรบูรณ์
จังหวัดเพชรบูรณ์**

ที่	โครงการ/กิจกรรม	วัตถุประสงค์	เป้าหมาย(ผลผลิตของโครงการ)	งบประมาณและที่มา				ตัวชี้วัด(KPI)	ผลที่คาดว่าจะได้รับ	หน่วยงานที่รับผิดชอบ
				๒๕๖๑ (บาท)	๒๕๖๒ (บาท)	๒๕๖๓ (บาท)	๒๕๖๔ (บาท)			
๔	แผ่นดินธรรมแผ่นดินทอง (บ้านวัดโรงเรียน)	เพื่อให้แก้ไขปัญหาชุมชน โดยการบ้านเป็น ครอบครัวที่อบอุ่น ใช้ชีวิต แบบเศรษฐกิจพอเพียง วัดช่วยพัฒนาทางด้าน จิตใจ โรงเรียนพัฒนาเด็ก และเยาวชนให้มีคุณธรรม จริยธรรม	จำนวน ๑ ครั้ง	๘๐,๐๐๐	๘๐,๐๐๐	๕๐,๐๐๐	๕๐,๐๐๐	ประชาชนมีชีวิตและ ความเป็นอยู่ที่ดีขึ้น	ประชาชนในพื้นที่ ตำบลมีความสุข มี คุณภาพชีวิตที่ดีขึ้น ชุมชนมีความเข้มแข็ง	สำนักปลัด

ที่	โครงการ/กิจกรรม	วัตถุประสงค์	เป้าหมาย(ผลผลิตของโครงการ)	งบประมาณและที่มา				ตัวชี้วัด(KPI)	ผลที่คาดว่าจะได้รับ	หน่วยงานที่รับผิดชอบ
				๒๕๖๑ (บาท)	๒๕๖๒ (บาท)	๒๕๖๓ (บาท)	๒๕๖๔ (บาท)			
๕.๘ แผนงานงบกลาง										
๑	สมทบกองทุนประกันสังคม	เพื่อจ่ายเป็นเงินสมทบกองทุนประกันสังคมตามที่ระเบียบกำหนด	พนักงานจ้างขององค์การบริหารส่วนตำบลตะเบาะ	๑๖๑,๕๑๗	๑๖๑,๕๑๗	๑๖๑,๕๑๗	๑๖๑,๕๑๗	จำนวนครั้งต่อปีที่มีการสมทบกองทุนประกันสังคม	พนักงานจ้างได้รับสวัสดิการจากสำนักงานประกันสังคม	สำนักปลัด
๒	เงินช่วยเหลืองบประมาณรายจ่ายเฉพาะการประปา	เพื่อจ่ายเป็นเงินช่วยเหลืองบประมาณรายจ่ายเฉพาะการประปา	กิจการประปาองค์การบริหารส่วนตำบลตะเบาะ	๑,๖๘๙,๕๐๐	๑,๖๘๙,๕๐๐	๑,๖๘๙,๕๐๐	๑,๖๘๙,๕๐๐	จำนวนครั้งที่มีการช่วยเหลือ	กิจการประปาองค์การบริหารส่วนตำบลตะเบาะดีขึ้น	สำนักปลัด
๓	เงินสำรองจ่าย	เพื่อจ่ายในกรณีที่เกิดเป็น	ตำบลตะเบาะ	๔๑๑,๖๗๒	๔๑๑,๖๗๒	๔๑๑,๖๗๒	๔๑๑,๖๗๒	จำนวนครั้งที่มีการช่วยเหลือ	ประชาชนตำบลตะเบาะได้รับการช่วยเหลือทันทีในกรณีเกิดเหตุฉุกเฉิน	สำนักปลัด
๔	สมทบกองทุนบำเหน็จบำนาญข้าราชการส่วนท้องถิ่น (กบท.)	เพื่อจ่ายเป็นเงินสมทบกองทุนบำเหน็จบำนาญข้าราชการส่วนท้องถิ่น ในอัตราร้อยละหนึ่งของเงินรายได้โดยไม่รวมเงินอุดหนุน หรือเงินกู้ต่างๆตามที่ระเบียบกำหนด	ข้าราชการส่วนท้องถิ่นขององค์การบริหารส่วนตำบลตะเบาะทุกคน	๑๗๘,๓๒๘	๑๗๘,๓๒๘	๑๗๘,๓๒๘	๑๗๘,๓๒๘	จำนวนครั้งต่อปีที่มีการสมทบกองทุนบำเหน็จบำนาญข้าราชการส่วนท้องถิ่น	ข้าราชการส่วนท้องถิ่นมีบำเหน็จบำนาญหลังจากออกจากราชการหรือเกษียณอายุราชการ	สำนักปลัด

แผนพัฒนาท้องถิ่น ๔ ปี (พ.ศ.๒๕๖๑-๒๕๖๔) โดยองค์การบริหารส่วนตำบลตะเบาะ อำเภอเมืองเพชรบูรณ์ จังหวัดเพชรบูรณ์

รายละเอียดโครงการพัฒนา
แผนพัฒนาท้องถิ่นสี่ปี (พ.ศ.๒๕๖๑-๒๕๖๔)
สำหรับ ประสานโครงการพัฒนาองค์การบริหารส่วนจังหวัด
องค์การบริหารส่วนตำบลตะเบาะ

- ก. ยุทธศาสตร์จังหวัดที่ ๑ การส่งเสริมเกษตรปลอดภัย การเพิ่มประสิทธิภาพการผลิตและสร้างมูลค่าเพิ่ม, ยุทธศาสตร์ที่ ๓ การพัฒนาคุณภาพชีวิต และเสริมสร้างความมั่นคงของคนและชุมชน
- ข. ยุทธศาสตร์การพัฒนาขององค์การปกครองส่วนท้องถิ่นในเขตจังหวัด การพัฒนาด้านโครงสร้างพื้นฐาน
๒. ยุทธศาสตร์พัฒนาโครงสร้างพื้นฐานระบบสาธารณูปโภค

๒.๑ แผนงานเคหะและชุมชน

ที่	โครงการ/กิจกรรม	วัตถุประสงค์	เป้าหมาย (ผลผลิตของ โครงการ)	งบประมาณและที่มา				ตัวชี้วัด (KPI)	ผลที่คาดว่าจะ ได้รับ	หน่วยงานที่ รับผิดชอบ
				๒๕๖๑ (บาท)	๒๕๖๒ (บาท)	๒๕๖๓ (บาท)	๒๕๖๔ (บาท)			
๑	ก่อสร้างถนน คสล./ลาด ยาง ช.นาใต้ ต.ตะเบาะ อ. เมืองเพชรบูรณ์-เขตตำบล น้ำร้อน อ.เมืองเพชรบูรณ์	เพื่อให้ถนนได้มาตรฐาน	ระยะทางยาว ๑,๒๐๐ เมตร หนา ๐.๑๕ เมตร กว้าง ๖.๐๐ เมตร	๒,๔๐๐,๐๐๐	๒,๔๐๐,๐๐๐	๒,๔๐๐,๐๐๐	๒,๔๐๐,๐๐๐	๑.ร้อยละของ ประชาชนเดินทาง สะดวก ๒.ร้อยละของ ประชาชนที่พึงพอใจ ๓.ร้อยละที่ อุบัติเหตุลดลง	๑.ทำให้ประชาชน เดินทางสะดวก ๒.ทำให้ลดการ เกิดอุบัติเหตุ	อบจ.พช/ อบต.ตะเบาะ
๒	ก่อสร้างถนนคสล./ลาด ยาง ช.ฟาร์ม ต.ตะเบาะ อ. เมืองเพชรบูรณ์-เขตตำบล นาป่า อ.เมืองเพชรบูรณ์	เพื่อให้ถนนได้มาตรฐาน	ระยะทางยาว ๑,๗๐๐ เมตร หนา ๐.๑๕ เมตร กว้าง ๖.๐๐ เมตร	๓,๔๐๐,๐๐๐	๓,๔๐๐,๐๐๐	๓,๔๐๐,๐๐๐	๓,๔๐๐,๐๐๐	๑.ร้อยละของ ประชาชนเดินทาง สะดวก ๒.ร้อยละของ ประชาชนที่พึงพอใจ ๓.ร้อยละที่ อุบัติเหตุลดลง	๑.ทำให้ประชาชน เดินทางสะดวก ๒.ทำให้ลดการ เกิดอุบัติเหตุ	อบจ.พช/ อบต.ตะเบาะ

บัญชีครุภัณฑ์
แผนพัฒนาท้องถิ่นสี่ปี (พ.ศ.๒๕๖๑-๒๕๖๔)

องค์การบริหารส่วนตำบลตะเปาะ

ที่	แผนงาน	หมวด	ประเภท	วัตถุประสงค์	เป้าหมาย (ผลผลิตของครุภัณฑ์)	งบประมาณและที่ผ่านมา				หน่วยงาน รับผิดชอบหลัก
						๒๕๖๑	๒๕๖๒	๒๕๖๓	๒๕๖๔	
						(บาท)	(บาท)	(บาท)	(บาท)	
๑	บริหารงานทั่วไป	ค่าครุภัณฑ์	ครุภัณฑ์คอมพิวเตอร์	เพื่ออำนวยความสะดวกในการทำงานของพนักงาน และการให้บริการประชาชน	ดำเนินการจัดซื้อตามความต้องการ	๕๐,๐๐๐	๕๐,๐๐๐	๕๐,๐๐๐	๕๐,๐๐๐	สำนักปลัด, กองคลัง
๒	บริหารงานทั่วไป	ค่าครุภัณฑ์	ครุภัณฑ์สำนักงาน	เพื่ออำนวยความสะดวกในการทำงานของพนักงาน และการให้บริการประชาชน	เครื่องโทรสาร จำนวน ๑ เครื่อง	๒๐,๐๐๐	๒๐,๐๐๐	๒๐,๐๐๐	๒๐,๐๐๐	กองคลัง
๓	บริหารงานทั่วไป	ค่าครุภัณฑ์	ครุภัณฑ์สำนักงาน	เพื่ออำนวยความสะดวกในการทำงานของพนักงาน และการให้บริการประชาชน	ตู้เก็บเอกสาร จำนวน ๒ ตู้	๑๐,๐๐๐	๑๐,๐๐๐	๑๐,๐๐๐	๑๐,๐๐๐	กองคลัง
๔	การศึกษา	ค่าครุภัณฑ์	ครุภัณฑ์คอมพิวเตอร์	เพื่ออำนวยความสะดวกในการทำงานของพนักงาน และการให้บริการประชาชน	ดำเนินการจัดซื้อตามความต้องการ	๕๐,๐๐๐	๕๐,๐๐๐	๕๐,๐๐๐	๕๐,๐๐๐	กองการศึกษา ศาสนาและวัฒนธรรม
๕	สังคมสงเคราะห์	ค่าครุภัณฑ์	ครุภัณฑ์สำนักงาน	เพื่ออำนวยความสะดวกในการทำงานของพนักงาน และการให้บริการประชาชน	ตู้เก็บเอกสาร จำนวน ๒ ตู้	๑๐,๐๐๐	๑๐,๐๐๐	๑๐,๐๐๐	๑๐,๐๐๐	สำนักปลัด

ที่	แผนงาน	หมวด	ประเภท	วัตถุประสงค์	เป้าหมาย (ผลผลิตของครุภัณฑ์)	งบประมาณและที่ผ่านมา				หน่วยงาน รับผิดชอบหลัก
						๒๕๖๑	๒๕๖๒	๒๕๖๓	๒๕๖๔	
						(บาท)	(บาท)	(บาท)	(บาท)	
๖	เคหะและชุมชน	ค่าครุภัณฑ์	ครุภัณฑ์โรงงาน	เพื่ออำนวยความสะดวกในการทำงานของพนักงาน และการให้บริการประชาชน	สว่าน, เครื่องเจีย, แม่กลม ยิงตะปู, กบไฟฟ้า ฯลฯ	๕๐,๐๐๐	๕๐,๐๐๐	๕๐,๐๐๐	๕๐,๐๐๐	กองช่าง
๗	เคหะและชุมชน	ค่าครุภัณฑ์	ครุภัณฑ์ยานพาหนะและ ขนส่ง	เพื่ออำนวยความสะดวกในการทำงานของพนักงาน และการให้บริการประชาชน	จำนวน ๑ คัน	๘๐๐,๐๐๐	๘๐๐,๐๐๐	๘๐๐,๐๐๐	๘๐๐,๐๐๐	กองช่าง
๘	รักษาความสงบภายใน	ค่าครุภัณฑ์	ครุภัณฑ์ยานพาหนะและ ขนส่ง	เพื่ออำนวยความสะดวก และการให้บริการประชาชน	รถกู้ชีพ/กู้ภัย/รถตรวจ การณ์ จำนวน ๑ คัน	๑,๐๐๐,๐๐๐	๑,๐๐๐,๐๐๐	๑,๐๐๐,๐๐๐	๑,๐๐๐,๐๐๐	สำนักปลัด
๙	รักษาความสงบภายใน	ค่าครุภัณฑ์	ครุภัณฑ์ยานพาหนะและ ขนส่ง	เพื่ออำนวยความสะดวก และการให้บริการประชาชน	รถบรรทุกน้ำ/ดับเพลิง จำนวน ๑ คัน	๓,๕๐๐,๐๐๐	๓,๕๐๐,๐๐๐	๓,๕๐๐,๐๐๐	๓,๕๐๐,๐๐๐	สำนักปลัด
๑๐	สาธารณสุข	ค่าครุภัณฑ์	ครุภัณฑ์ยานพาหนะและ ขนส่ง	เพื่ออำนวยความสะดวก และการให้บริการประชาชน	รถบรรทุกขยะ จำนวน ๑ คัน	๒,๔๐๐,๐๐๐	๒,๔๐๐,๐๐๐	๒,๔๐๐,๐๐๐	๒,๔๐๐,๐๐๐	สำนักปลัด

บัญชีสรุปโครงการพัฒนา
แผนพัฒนาท้องถิ่นสี่ปี (พ.ศ.๒๕๖๑-๒๕๖๔)
องค์การบริหารส่วนตำบลตะเบาะ อำเภอมือง จังหวัดเพชรบูรณ์

ยุทธศาสตร์	ปี ๒๕๖๑		ปี ๒๕๖๒		ปี ๒๕๖๓		ปี ๒๕๖๔		รวม ๔ ปี	
	จำนวนโครงการ	งบประมาณ (บาท)	จำนวนโครงการ	งบประมาณ (บาท)	จำนวนโครงการ	งบประมาณ (บาท)	จำนวนโครงการ	งบประมาณ (บาท)	จำนวนโครงการ	งบประมาณ (บาท)
๑) พัฒนาคุณภาพชีวิต ส่งเสริมการศึกษา ศาสนา วัฒนธรรม ประเพณี การกีฬา และนันทนาการ										
๑.๑ แผนงานสร้างความเข้มแข็งของชุมชน	๙	๒๘๙,๐๐๐	๙	๒๘๙,๐๐๐	๙	๒๘๙,๐๐๐	๙	๒๘๙,๐๐๐	๓๖	๑,๑๕๖,๐๐๐
๑.๒ แผนงานสังคมสงเคราะห์	๑	๑๕๐,๐๐๐	๑	๑๕๐,๐๐๐	๑	๑๕๐,๐๐๐	๑	๑๕๐,๐๐๐	๔	๖๐๐,๐๐๐
๑.๓ แผนงานการศึกษา	๑๗	๕,๒๕๐,๐๐๐	๑๘	๘,๑๕๐,๐๐๐	๑๗	๕,๒๕๐,๐๐๐	๑๗	๕,๒๕๐,๐๐๐	๖๙	๒๓,๙๐๐,๐๐๐
๑.๔ แผนงานการศาสนาวัฒนธรรมและนันทนาการ	๑๐	๗๒๐,๐๐๐	๙	๕๒๐,๐๐๐	๙	๕๒๐,๐๐๐	๙	๕๒๐,๐๐๐	๓๗	๒,๒๘๐,๐๐๐
๑.๕ แผนงานสาธารณสุข	๑๑	๗๑๐,๐๐๐	๑๑	๗๑๐,๐๐๐	๑๑	๗๑๐,๐๐๐	๑๑	๗๑๐,๐๐๐	๔๔	๒,๘๘๐,๐๐๐
๑.๖ แผนงานรักษาความสงบภายใน	๑๑	๕,๔๓๐,๐๐๐	๑๑	๕,๔๓๐,๐๐๐	๑๑	๕,๔๓๐,๐๐๐	๑๑	๕,๔๓๐,๐๐๐	๔๔	๒๑,๗๒๐,๐๐๐
๑.๗ แผนงานงบกลาง	๕	๑๒,๐๓๑,๖๐๐	๕	๑๒,๐๓๑,๖๐๐	๕	๑๒,๐๓๑,๖๐๐	๕	๑๒,๐๓๑,๖๐๐	๒๐	๔๘,๑๒๖,๔๐๐
รวม	๖๔	๒๔,๕๘๐,๖๐๐	๖๔	๒๗,๒๘๐,๖๐๐	๖๓	๒๔,๓๘๐,๖๐๐	๖๓	๒๔,๓๘๐,๖๐๐	๒๕๔	๑๐๐,๖๒๖,๔๐๐
๒) พัฒนาโครงสร้างพื้นฐาน และระบบสาธารณูปโภค										
๒.๑ แผนงานเคหะและชุมชน	๓๖	๑๕,๖๑๘,๐๐๐	๒๘	๑๕,๖๑๘,๐๐๐	๒๘	๑๒,๖๖๔,๒๐๐	๕๗	๒๓,๑๒๙,๖๐๐	๑๔๙	๖๗,๐๒๙,๘๐๐
รวม	๓๖	๑๕,๖๑๘,๐๐๐	๒๘	๑๕,๖๑๘,๐๐๐	๒๘	๑๒,๖๖๔,๒๐๐	๕๗	๒๓,๑๒๙,๖๐๐	๑๔๙	๖๗,๐๒๙,๘๐๐
๓) พัฒนาเศรษฐกิจ การเกษตรและการท่องเที่ยว										
๓.๑ แผนงานการเกษตร	๔	๑๘๕,๐๐๐	๔	๑๘๕,๐๐๐	๓	๘๕,๐๐๐	๓	๘๕,๐๐๐	๑๔	๕๔๐,๐๐๐
๓.๒ แผนงานการศาสนาวัฒนธรรมและนันทนาการ	๑	๕๐,๐๐๐	๑	๕๐,๐๐๐	๑	๕๐,๐๐๐	๑	๕๐,๐๐๐	๔	๒๐๐,๐๐๐
รวม	๕	๒๓๕,๐๐๐	๕	๒๓๕,๐๐๐	๔	๑๓๕,๐๐๐	๔	๑๓๕,๐๐๐	๑๘	๗๔๐,๐๐๐
๔) พัฒนาอนุรักษ์ฟื้นฟูทรัพยากรธรรมชาติและสิ่งแวดล้อม										
๔.๑ แผนงานการเกษตร	๗	๒๐๔,๔๐๐	๗	๒๐๔,๔๐๐	๗	๒๐๔,๔๐๐	๗	๒๐๔,๔๐๐	๒๘	๘๑๗,๖๐๐
๔.๒ แผนงานสาธารณสุข	๒	๒,๔๓๐,๐๐๐	๒	๒,๔๓๐,๐๐๐	๒	๒,๔๓๐,๐๐๐	๒	๒,๔๓๐,๐๐๐	๘	๙,๗๒๐,๐๐๐
รวม	๙	๒,๖๓๔,๔๐๐	๙	๒,๖๓๔,๔๐๐	๙	๒,๖๓๔,๔๐๐	๙	๒,๖๓๔,๔๐๐	๓๖	๑๐,๕๓๗,๖๐๐
๕) พัฒนาการเมืองและการบริหารจัดการบ้านเมืองที่ดี										
๕.๑ แผนงานบริหารงานทั่วไป	๑๓	๖๔๒,๕๐๐	๑๓	๖๔๒,๕๐๐	๑๓	๖๔๒,๕๐๐	๑๓	๖๔๒,๕๐๐	๕๒	๒,๕๗๐,๐๐๐
๕.๒ แผนงานการรักษาความสงบภายใน	๑	๑๐,๐๐๐	๑	๑๐,๐๐๐	๑	๑๐,๐๐๐	๑	๑๐,๐๐๐	๔	๔๐,๐๐๐
๕.๓ แผนงานการศึกษา	๒	๖๐,๐๐๐	๒	๖๐,๐๐๐	๒	๖๐,๐๐๐	๒	๖๐,๐๐๐	๘	๒๔๐,๐๐๐
๕.๔ แผนงานสาธารณสุข	๑	๑๐๐,๐๐๐	๑	๑๐๐,๐๐๐	๑	๑๐๐,๐๐๐	๑	๑๐๐,๐๐๐	๔	๔๐๐,๐๐๐

แผนพัฒนาท้องถิ่น ๔ ปี (พ.ศ.๒๕๖๑-๒๕๖๔) โดยองค์การบริหารส่วนตำบลตะเบาะ อำเภอมืองเพชรบูรณ์ จังหวัดเพชรบูรณ์

ยุทธศาสตร์	ปี ๒๕๖๑		ปี ๒๕๖๒		ปี ๒๕๖๓		ปี ๒๕๖๔		รวม ๔ ปี	
	จำนวนโครงการ	งบประมาณ	จำนวนโครงการ	งบประมาณ	จำนวนโครงการ	งบประมาณ	จำนวนโครงการ	งบประมาณ	จำนวนโครงการ	งบประมาณ
		(บาท)		(บาท)		(บาท)		(บาท)		

๕.๕ แผนงานสังคมสงเคราะห์	๒	๒๐,๐๐๐	๒	๒๐,๐๐๐	๒	๒๐,๐๐๐	๒	๒๐,๐๐๐	๘	๘๐,๐๐๐
๕.๖ แผนงานเกษตรและชุมชน	๓	๘๖๐,๐๐๐	๓	๘๖๐,๐๐๐	๓	๘๖๐,๐๐๐	๓	๘๖๐,๐๐๐	๑๒	๓,๔๔๐,๐๐๐
๕.๗ แผนงานสร้างความเข้มแข็งของชุมชน	๔	๖๐๐,๐๐๐	๔	๖๐๐,๐๐๐	๔	๕๗๐,๐๐๐	๔	๕๗๐,๐๐๐	๑๖	๒,๓๔๐,๐๐๐
๕.๘ แผนงานงบกลาง	๔	๒,๔๔๑,๐๑๗	๔	๒,๔๔๑,๐๑๗	๔	๒,๔๔๑,๐๑๗	๔	๒,๔๔๑,๐๑๗	๑๖	๙,๗๖๔,๐๖๘
รวม	๓๐	๔,๗๓๓,๕๑๗	๓๐	๔,๗๓๓,๕๑๗	๓๐	๔,๗๐๓,๕๑๗	๓๐	๔,๗๐๓,๕๑๗	๑๒๐	๑๘,๘๗๔,๐๖๘
รวมทั้งสิ้น	๑๔๔	๔,๗,๘๐๑,๕๑๗	๑๓๖	๕,๕๐๑,๕๑๗	๑๓๔	๔,๕๑๗,๗๑๗	๑๖๓	๕,๕๑๗,๗๑๗	๕๗๗	๑๙,๗,๘๐๓,๘๖๘

แผนพัฒนาท้องถิ่น ๔ ปี (พ.ศ.๒๕๖๑-๒๕๖๔) โดยองค์การบริหารส่วนตำบลตะเบา อำเภอมืองเพชรบูรณ์ จังหวัดเพชรบูรณ์

๓.๓ ความเชื่อมโยงยุทธศาสตร์การพัฒนาจังหวัดกับยุทธศาสตร์พัฒนาด้านขององค์กรปกครองส่วนท้องถิ่น

โครงสร้างเชื่อมโยงแผนยุทธศาสตร์การพัฒนา องค์การบริหารส่วนตำบลตะเปาะ พ.ศ. ๒๕๖๑-๒๕๖๔

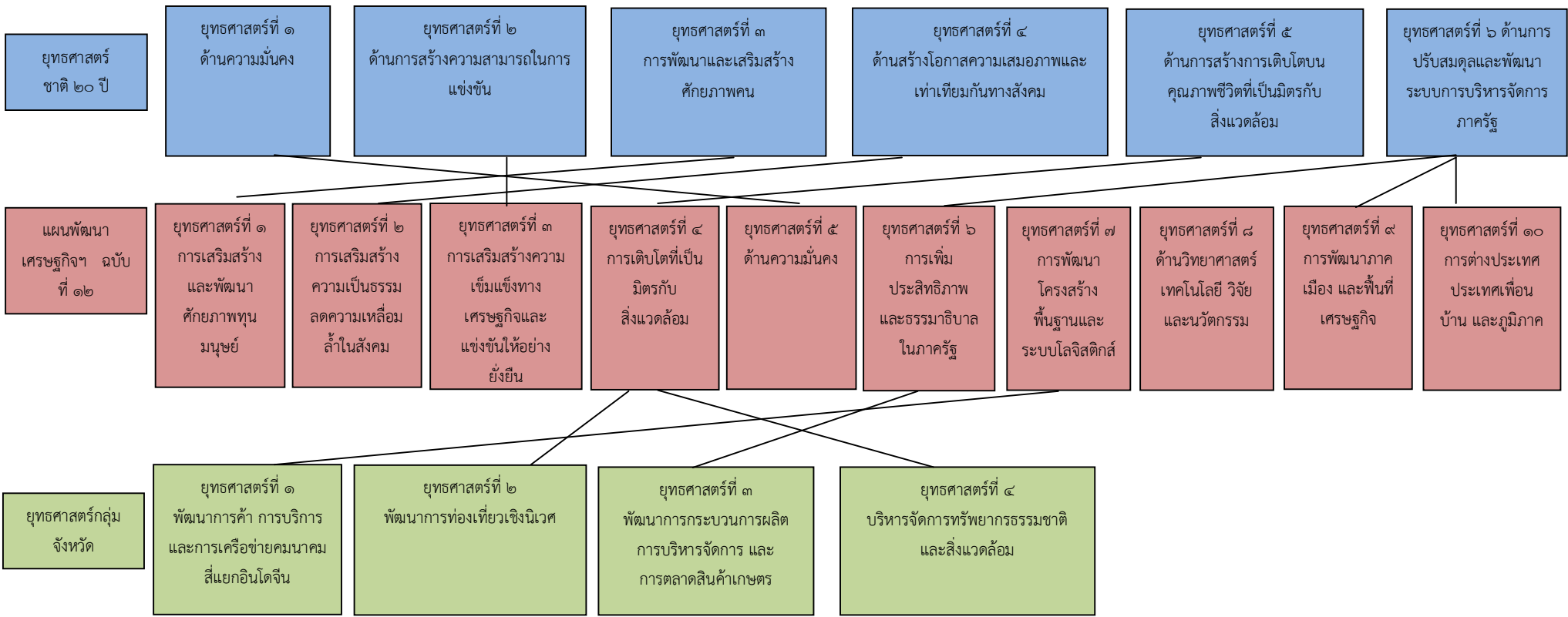

แผนพัฒนาท้องถิ่น ๔ ปี (พ.ศ.๒๕๖๑-๒๕๖๔)

โดยองค์การบริหารส่วนตำบลตะเปาะ อำเภอเมืองเพชรบูรณ์ จังหวัดเพชรบูรณ์

โครงสร้างเชื่อมโยงแผนยุทธศาสตร์การพัฒนา
องค์การบริหารส่วนตำบลตะเปาะ พ.ศ. ๒๕๖๑-๒๕๖๔ (ต่อ)

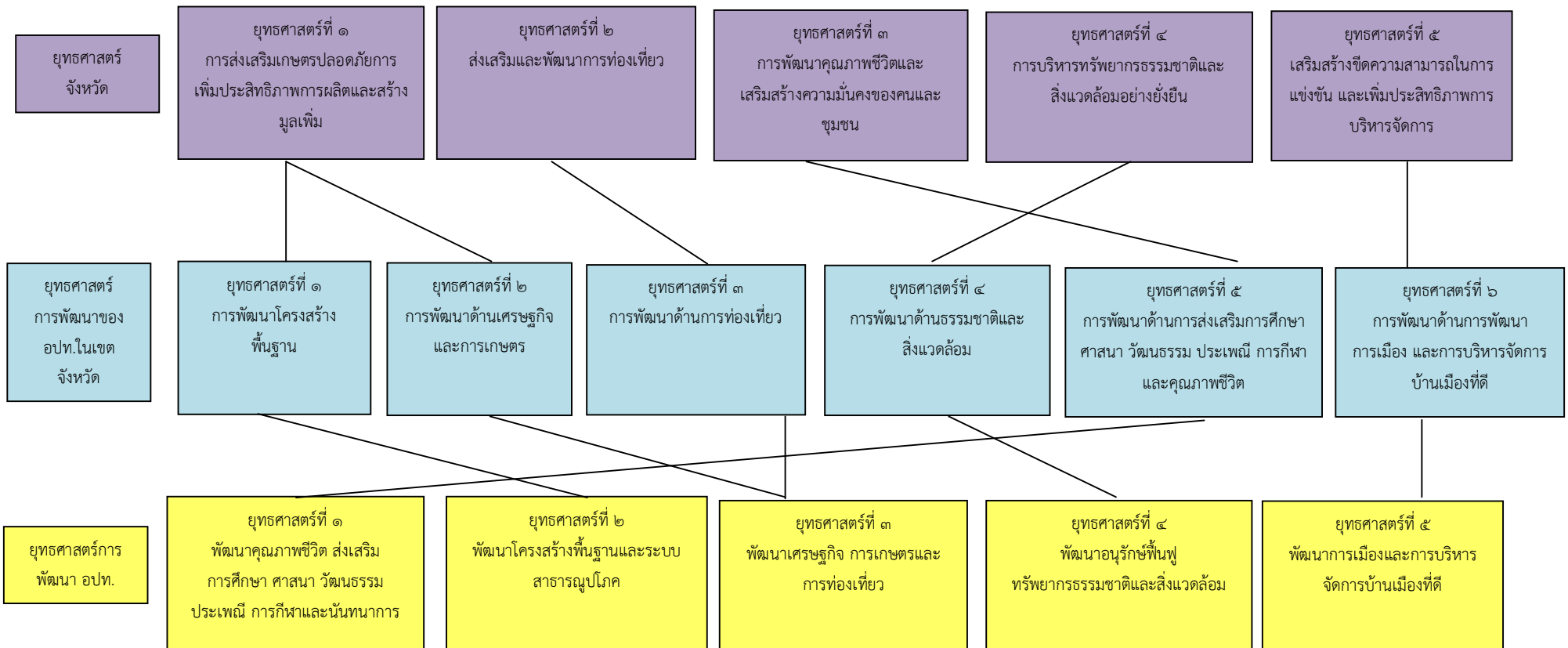

แผนพัฒนาท้องถิ่น ๔ ปี (พ.ศ. ๒๕๖๑-๒๕๖๔)

โดยองค์การบริหารส่วนตำบลตะเปาะ อำเภอเมืองเพชรบูรณ์ จังหวัดเพชรบูรณ์

โครงสร้างเชื่อมโยงแผนยุทธศาสตร์การพัฒนา
องค์การบริหารส่วนตำบลตะเบา พ.ศ. ๒๕๖๑-๒๕๖๔ (ต่อ)



โครงสร้างเชื่อมโยงแผนยุทธศาสตร์การพัฒนา
องค์การบริหารส่วนตำบลตะเภาฯ พ.ศ. ๒๕๖๑-๒๕๖๔ (ต่อ)

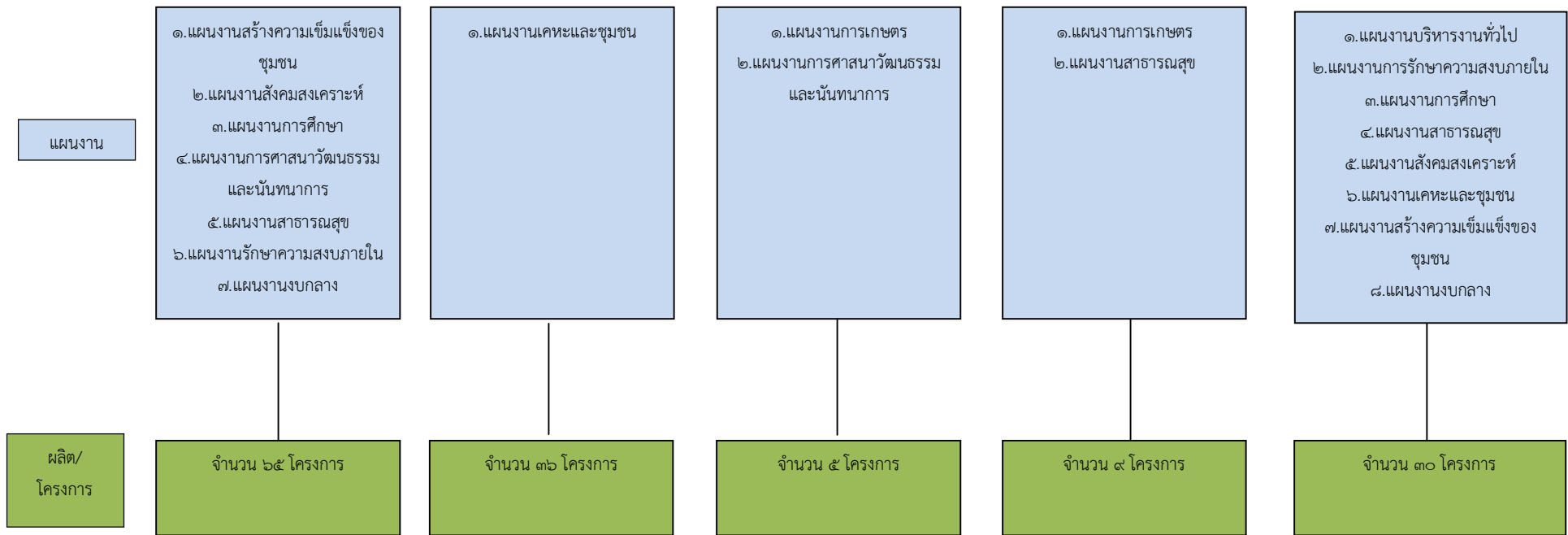

แผนพัฒนาท้องถิ่น ๔ ปี (พ.ศ.๒๕๖๑-๒๕๖๔)

โดยองค์การบริหารส่วนตำบลตะเภาฯ อำเภอเมืองเพชรบูรณ์ จังหวัดเพชรบูรณ์

๓.๔ แผนพื้ยุทธศาสตร์ (Strategic Map)

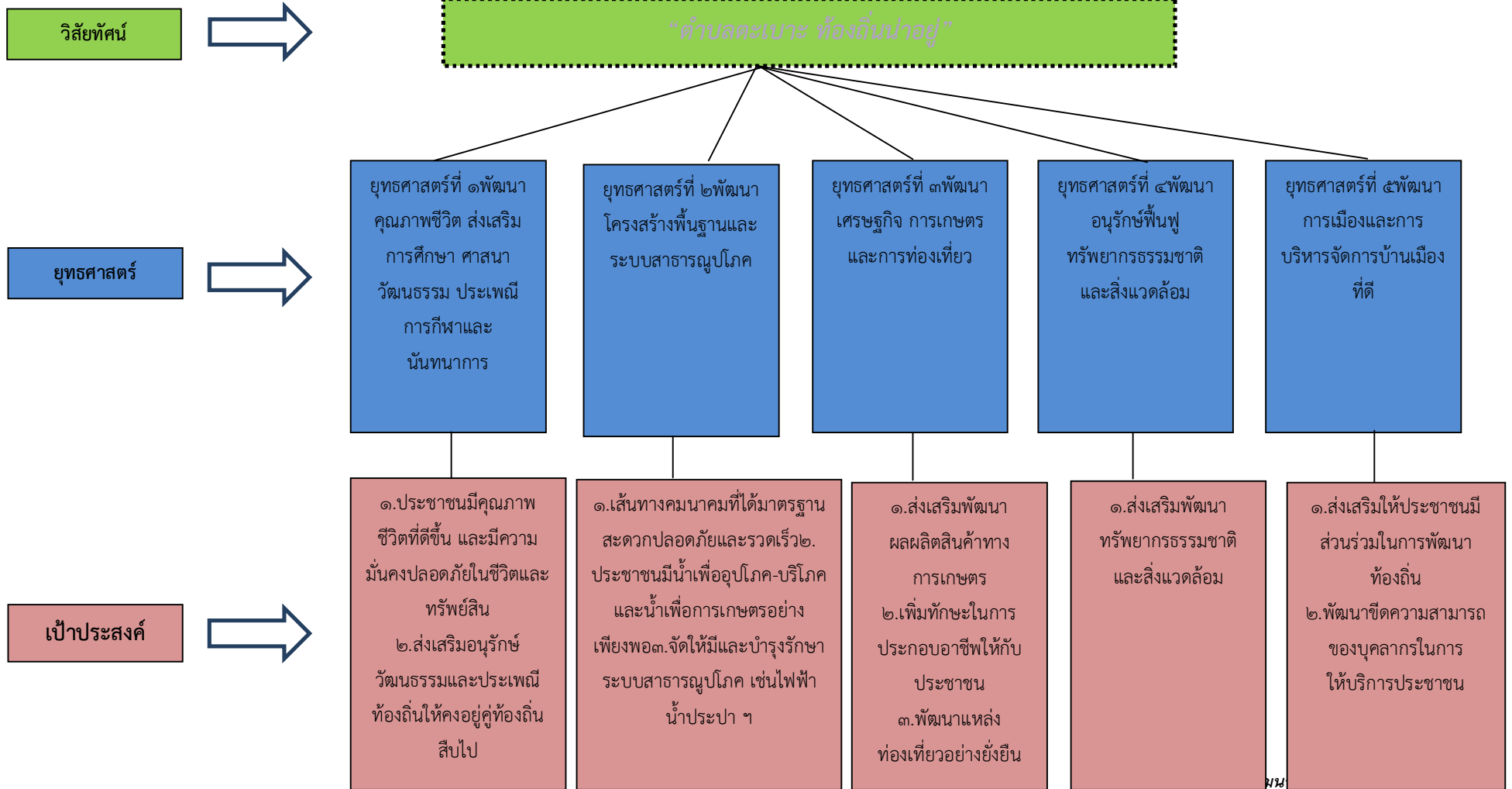

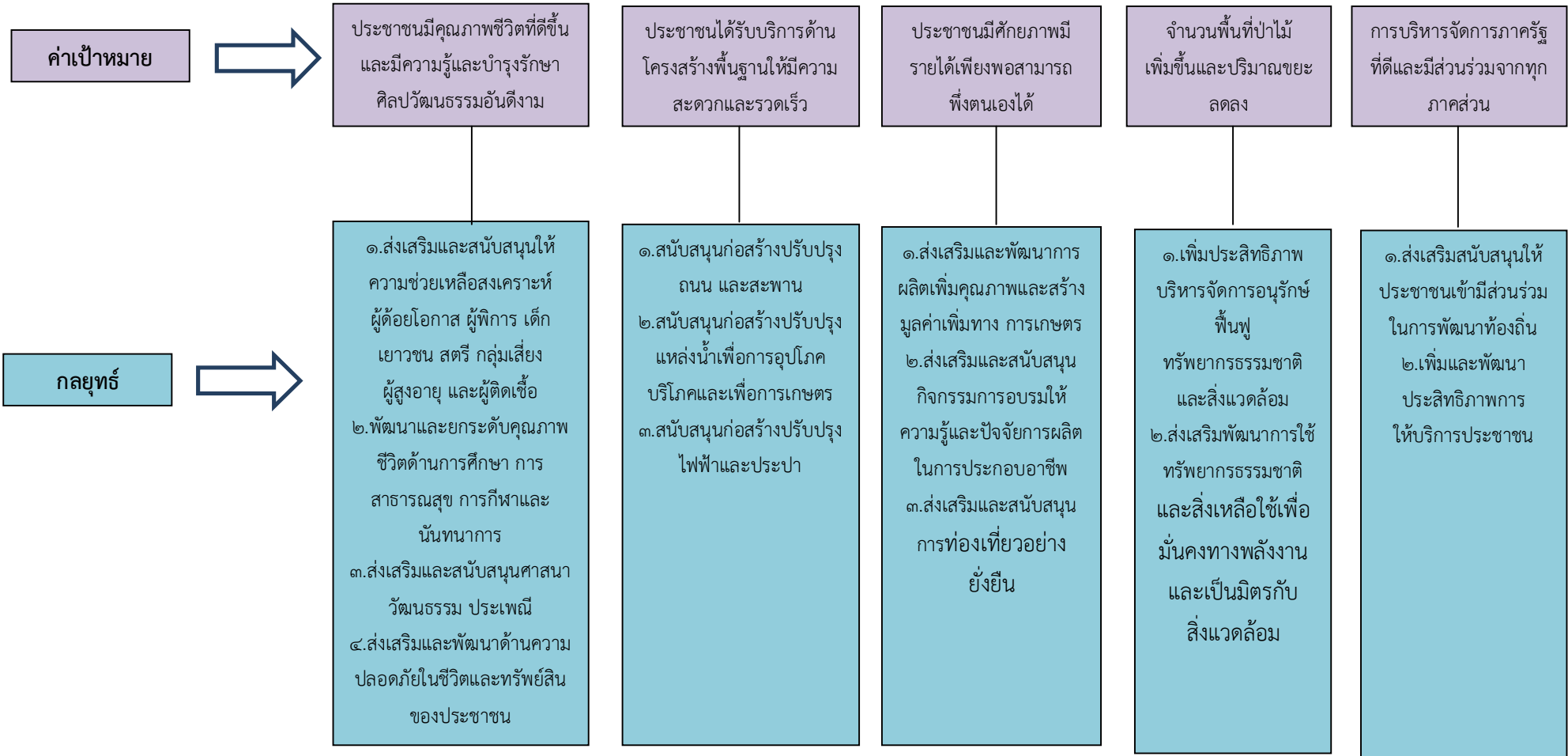

แผนงาน



๑.แผนงานสร้างความ
เข้มแข็งของชุมชน
๒.แผนงานสังคม
สงเคราะห์
๓.แผนงานการศึกษา
๔.แผนงานศาสนา
วัฒนธรรมและ
นันทนาการ
๕.แผนงานสาธารณสุข
๖.แผนงานรักษาความ
สงบภายใน
๗.แผนงานงบกลาง

๑.แผนงานเคหะและชุมชน

๑.แผนงานการเกษตร
๒.แผนงานศาสนา
วัฒนธรรมและนันทนาการ

๑.แผนงานการเกษตร

๑.แผนงานบริหารงานทั่วไป
๒.แผนงานการรักษาความสงบ
ภายใน
๓.แผนงานการศึกษา
๔.แผนงานสาธารณสุข
๕.แผนงานสังคมสงเคราะห์
๖.แผนงานเคหะและชุมชน
๗.แผนงานสร้างความเข้มแข็งของ
ชุมชน
๘.แผนงานงบกลาง

๓.๕ รายละเอียดแผนยุทธศาสตร์

ความเชื่อมโยงกับยุทธศาสตร์จังหวัด	ยุทธศาสตร์อปท. ในเขตจังหวัด	ยุทธศาสตร์อปท.	เป้าประสงค์	ตัวชี้วัด ผลผลิต/โครงการ	ค่าเป้าหมาย				ความก้าวหน้าของเป้าหมาย	กลยุทธ์	ผลผลิต/โครงการ	หน่วยงานรับผิดชอบหลัก	หน่วยสนับสนุน
					๖๑	๖๒	๖๓	๖๔					
การพัฒนาคุณภาพชีวิต และเสริมสร้าง ความมั่นคง ของคนและ ชุมชน	การพัฒนาคุณภาพชีวิต ส่งเสริมการศึกษา ศาสนา วัฒนธรรม ประเพณี การ กีฬาและ นันทนาการ	พัฒนาคุณภาพชีวิต ส่งเสริมการศึกษา ศาสนา วัฒนธรรม ประเพณี การกีฬา และนันทนาการ	๑. ประชาชนมีคุณภาพชีวิตที่ดีขึ้น และมีความ มั่นคงปลอดภัยใน ชีวิตและทรัพย์สิน ๒. ส่งเสริมอนุรักษ์ วัฒนธรรม และ ประเพณีท้องถิ่น ให้คงอยู่คู่ท้องถิ่น สืบไป	-ร้อยละของผู้ได้รับ การช่วยเหลือเพิ่มขึ้น ร้อยละ ๕ -ร้อยละ ความพึง พอใจของประชาชน	๑๕	๑๕	๑๕	๑๕	ดำเนินการปีละ ๑๕ โครงการ	๑. ส่งเสริมและสนับสนุน ให้ ความ ช่วยเหลือ สงเคราะห์ผู้ด้อยโอกาส ผู้ พิการ เด็ก เยาวชน สตรี กลุ่มเสี่ยง ผู้สูงอายุ และผู้ ดัดจริต ๒. พัฒนาและยกระดับ คุณ ภาพ ชี วิ ต ด้าน ก า ร ศี ก ษา ก า ร สาธารณสุข การกีฬาและ นันทนาการ ๓. ส่งเสริมและสนับสนุน ศาสนา วัฒนธรรม ประเพณี ๔. ส่งเสริมและพัฒนาด้าน ความปลอดภัยในชีวิต และ ทรัพย์สิน ของ ประชาชน	โครงการเกี่ยวกับการพัฒนา คุณ ภาพ ชี วิ ต ส่ง เส ริ ม ก า ร ศี ก ษา ศา ส น า วัฒนธรรม ประเพณี การ กีฬา และนันทนาการ ๖๕ โครงการ	-สำนักปลัด -กอง การศึกษาฯ -กอง สาธารณสุข ๑	อบต. ตะบะ

แผนพัฒนาท้องถิ่น ๔ ปี (พ.ศ.๒๕๖๑-๒๕๖๔)

จัดทำโดยองค์การบริหารส่วนตำบลตะบะ อำเภอเมืองเพชรบูรณ์ จังหวัดเพชรบูรณ์

ความเชื่อมโยงกับยุทธศาสตร์จังหวัด	ยุทธศาสตร์รอปท. ในเขตจังหวัด	ยุทธศาสตร์อปท.	เป้าประสงค์	ตัวชี้วัด ผลผลิต/โครงการ	ค่าเป้าหมาย				ความก้าวหน้าของเป้าหมาย	กลยุทธ์	ผลผลิต/โครงการ	หน่วยงานรับผิดชอบหลัก	หน่วยสนับสนุน
					๖๑	๖๒	๖๓	๖๔					
การส่งเสริมเกษตรกรปลอดภัยการเพิ่มประสิทธิภาพการผลิตและสร้างมูลค่าเพิ่ม	การพัฒนาโครงสร้างพื้นฐาน	พัฒนาโครงสร้างพื้นฐานและระบบสาธารณูปโภค	๑. เส้นทางคมนาคมที่ได้มาตรฐาน สะดวกปลอดภัยและรวดเร็ว ๒. ประชาชนมีน้ำเพื่อการอุปโภคบริโภคและน้ำเพื่อการเกษตรอย่างเพียงพอ ๓. จัดให้มีและบำรุงรักษาระบบสาธารณูปโภค เช่น ไฟฟ้า น้ำประปา	- ร้อยละของประชาชนเดินทางสะดวก - ร้อยละของความพึงพอใจของประชาชน - การเข้าถึงระบบน้ำประปา ระบบไฟฟ้าเพิ่มขึ้น	๕	๕	๕	๕	ดำเนินการปีละ ๕ โครงการ	๑. สนับสนุนก่อสร้างปรับปรุงถนนและสะพาน ๒. สนับสนุนก่อสร้างปรับปรุงแหล่งน้ำเพื่อการอุปโภคบริโภคและเพื่อการเกษตร ๓. สนับสนุนก่อสร้างปรับปรุงไฟฟ้าและประปา	- โครงการก่อสร้างถนน คสล. ๒๐ โครงการ - โครงการขุดลอกเหมือง, ขุดลอกคลอง, ขุดสระ, วางท่อระบายน้ำ, เจาะน้ำบาดาล, ๑๐ โครงการ - โครงการปรับปรุงระบบไฟฟ้า, ระบบประปา ๖ โครงการ	กองช่าง	อบต. ตะบะ

แผนพัฒนาท้องถิ่น ๔ ปี (พ.ศ.๒๕๖๑-๒๕๖๔)

จัดทำโดยองค์การบริหารส่วนตำบลตะบะ อำเภอมืองเพชรบูรณ์ จังหวัดเพชรบูรณ์

ความเชื่อมโยงกับยุทธศาสตร์จังหวัด	ยุทธศาสตร์อปท. ในเขตจังหวัด	ยุทธศาสตร์อปท.	เป้าประสงค์	ตัวชี้วัด ผลผลิต/โครงการ	ค่าเป้าหมาย				ความก้าวหน้า ของเป้าหมาย	กลยุทธ์	ผลผลิต/ โครงการ	หน่วยงาน รับผิดชอบ หลัก	หน่วย สนับสนุน
					๖๑	๖๒	๖๓	๖๔					
-การส่งเสริมเกษตรกรปลอดภัยการเพิ่มประสิทธิภาพการผลิตและสร้างมูลค่าเพิ่ม -การส่งเสริมและพัฒนาการท่องเที่ยว	-พัฒนาด้านเศรษฐกิจและการเกษตร -พัฒนาด้านการท่องเที่ยว	พัฒนาเศรษฐกิจ การเกษตรและการท่องเที่ยว	๑.ส่งเสริมพัฒนาผลผลิตสินค้าทางการเกษตร ๒.เพิ่มทักษะในการประกอบอาชีพให้กับประชาชน ๓.พัฒนาแหล่งท่องเที่ยวอย่างยั่งยืน	-ร้อยละของประชาชนมีรายได้เพิ่มขึ้น -ร้อยละของความพร้อมใจของประชาชน	๕	๕	๕	๕	ดำเนินการปีละ ๕ โครงการ	๑. ส่งเสริมและพัฒนาการผลิตเพิ่มคุณภาพและสร้างมูลค่าเพิ่มทางการเกษตร ๒.ส่งเสริมและสนับสนุนกิจกรรมการอบรมให้ความรู้และปัจจัยการผลิตในการประกอบอาชีพ ๓.ส่งเสริมและสนับสนุนการท่องเที่ยวอย่างยั่งยืน	-โครงการส่งเสริมพัฒนาสินค้าเกษตรและการประกอบอาชีพของประชาชน ๔ โครงการ -โครงการส่งเสริมการท่องเที่ยว ๑ โครงการ	-กองการศึกษาฯ -กองสาธารณสุขฯ	อบต. ตะเบา

แผนพัฒนาท้องถิ่น ๔ ปี (พ.ศ.๒๕๖๑-๒๕๖๔)

จัดทำโดยองค์การบริหารส่วนตำบลตะเบา อำเภอเมืองเพชรบูรณ์ จังหวัดเพชรบูรณ์

ความเชื่อมโยงกับยุทธศาสตร์จังหวัด	ยุทธศาสตร์อปท. ในเขตจังหวัด	ยุทธศาสตร์อปท.	เป้าประสงค์	ตัวชี้วัด ผลผลิต/โครงการ	ค่าเป้าหมาย				ความก้าวหน้าของเป้าหมาย	กลยุทธ์	ผลผลิต/โครงการ	หน่วยงานรับผิดชอบหลัก	หน่วยสนับสนุน
					๖๑	๖๒	๖๓	๖๔					
การบริหารทรัพยากรธรรมชาติและสิ่งแวดล้อมอย่างยั่งยืน	การพัฒนาด้านธรรมชาติและสิ่งแวดล้อม	พัฒนาอนุรักษ์ฟื้นฟูทรัพยากรธรรมชาติและสิ่งแวดล้อม	๑. ส่งเสริมพัฒนาทรัพยากรธรรมชาติและสิ่งแวดล้อม	-จำนวนพื้นที่ป่าไม้เพิ่มขึ้นร้อยละ ๕ -จำนวนปริมาณขยะลดลง ร้อยละ ๕	๙	๙	๙	๙	ดำเนินการปีละ ๙ โครงการ	๑. เพิ่มประสิทธิภาพบริหารจัดการอนุรักษ์ฟื้นฟูทรัพยากรธรรมชาติและสิ่งแวดล้อม ๒. ส่งเสริมพัฒนาการใช้ทรัพยากรธรรมชาติและสิ่งเหลือใช้เพื่อมั่นคงทางพลังงานและเป็นมิตรกับสิ่งแวดล้อม	-โครงการส่งเสริมและอนุรักษ์ฟื้นฟูทรัพยากรธรรมชาติและสิ่งแวดล้อม ๘ โครงการ	-กองสาธารณสุข	อบต. ตะเบา

แผนพัฒนาท้องถิ่น ๔ ปี (พ.ศ.๒๕๖๑-๒๕๖๔)

จัดทำโดยองค์การบริหารส่วนตำบลตะเบา อำเภอเมืองเพชรบูรณ์ จังหวัดเพชรบูรณ์

ความเชื่อมโยงกับยุทธศาสตร์จังหวัด	ยุทธศาสตร์รอปท. ในเขตจังหวัด	ยุทธศาสตร์ อปท.	เป้าประสงค์	ตัวชี้วัด ผลผลิต/โครงการ	ค่าเป้าหมาย				ความก้าวหน้าของเป้าหมาย	กลยุทธ์	ผลผลิต/โครงการ	หน่วยงานรับผิดชอบหลัก	หน่วยสนับสนุน
					๖๑	๖๒	๖๓	๖๔					
เสริมสร้างขีดความสามารถในการแข่งขันและเพิ่มประสิทธิภาพการบริหารจัดการ	พัฒนาด้านการพัฒนาการเมืองและการบริหารจัดการบ้านเมืองที่ดี	พัฒนาการเมืองและการบริหารจัดการบ้านเมืองที่ดี	๑. ส่งเสริมให้ประชาชนมีส่วนร่วมในการพัฒนาท้องถิ่น ๒. พัฒนาขีดความสามารถของบุคลากรในการให้บริการประชาชน	- ร้อยละ ความพึงพอใจของประชาชน	๓๐	๓๐	๓๐	๓๐	ดำเนินการปีละ ๓๐ โครงการ	๑. ส่งเสริมสนับสนุนให้ประชาชนเข้ามามีส่วนร่วมในการพัฒนาท้องถิ่น ๒. เพิ่มและพัฒนาประสิทธิภาพการให้บริการประชาชน	- โครงการส่งเสริมสนับสนุนประชาชนเข้ามามีส่วนร่วมในการพัฒนาท้องถิ่น และพัฒนาประสิทธิภาพการให้บริการประชาชน ๓๐ โครงการ	- สำนักปลัด - กองคลัง - กองช่าง - กองการศึกษา - กองสาธารณสุข	อบต. ตะบะ

แผนพัฒนาท้องถิ่น ๔ ปี (พ.ศ. ๒๕๖๑-๒๕๖๔)

จัดทำโดยองค์การบริหารส่วนตำบลตะบะ อำเภอเมืองเพชรบูรณ์ จังหวัดเพชรบูรณ์

๖. ระบบเศรษฐกิจ

๖.๑ การเกษตร

ประชากรในเขตตำบลตะเบาะ ประกอบอาชีพเกษตรกรรม ผลผลิตทางการเกษตรที่สำคัญได้แก่ ข้าว ข้าวโพด มะขามหวาน

- อาชีพเกษตรกรรม	ร้อยละ ๖๔	ของจำนวนประชากรทั้งหมด
- อาชีพเลี้ยงสัตว์	ร้อยละ ๑	ของจำนวนประชากรทั้งหมด
- อาชีพรับจ้าง	ร้อยละ ๓๐	ของจำนวนประชากรทั้งหมด
- อาชีพค้าขาย	ร้อยละ ๕	ของจำนวนประชากรทั้งหมด

๖.๒ การประมง

(ในตำบลตะเบาะไม่มีการประมง)

๖.๓ การปศุสัตว์

เป็นการประกอบกิจการในลักษณะเลี้ยงในครัวเรือนเป็นอาชีพหลักและอาชีพเสริม เช่น การเลี้ยงไก่เป็ดโคสุกรกระบือ

๖.๔ การบริการ

- ธนาคาร	จำนวน - แห่ง
- โรงแรม	จำนวน - แห่ง
- สถานที่ให้บริการน้ำมัน	จำนวน ๑๔ แห่ง
- โรงงานอุตสาหกรรม	จำนวน - แห่ง

๖.๕ การท่องเที่ยว

ตำบลตะเบาะ มีสถานที่ท่องเที่ยวสำคัญๆที่นักท่องเที่ยวแวะมาเยี่ยมชมพักผ่อน และท่องเที่ยวพักผ่อนหลักๆดังนี้

๑. น้ำตกธาราเอราวัณ
๒. ท่องเที่ยวเชิงวัฒนธรรม หมู่บ้านชาวนน
๓. ท่องเที่ยวเชิงเกษตร ชาวไร่มะขาม

๖.๖ อุตสาหกรรม

กิจการอุตสาหกรรมขนาดเล็ก (โรงสีขนาดเล็ก)จำนวนทั้งหมด๑๐ แห่ง ได้แก่หมู่ที่ ๕ บ้านห้วยไคร้ จำนวน ๒ แห่ง หมู่ที่ ๗ บ้านป่าบง จำนวน ๒ แห่ง หมู่ที่ ๙ บ้านมิตรใหม่ จำนวน ๒ แห่ง หมู่ที่ ๑๑ บ้านป่าบงใต้ จำนวน ๑ แห่ง

๖.๗ การพาณิชย์และกลุ่มอาชีพ

การพาณิชย์

มีร้านค้า จำนวน ๑๐๕ แห่ง

สถานที่ให้บริการน้ำมัน จำนวน ๑๔ แห่ง

กลุ่มอาชีพ จำนวน ๑๓กลุ่ม

๑. กลุ่มเกษตรกรบ้านวังโค้งหมู่ ๑
๒. กลุ่มออมเงินบ้านวังโค้ง หมู่ ๑
๓. กลุ่มกองทุนปุ๋ยเพื่อการเกษตร หมู่ ๒
๔. กลุ่มออมทรัพย์บ้านห้วยไคร้ หมู่ ๕
๕. กลุ่มผู้เลี้ยงสุกร หมู่ ๕
๖. กลุ่มส่งเสริมอาชีพทำสวนมะขาม
๗. กลุ่มวิสาหกิจชุมชนส่งเสริมผู้ปลูกมะขามหวาน ตำบลตะแบะ หมู่ ๖
๘. กลุ่มวิสาหกิจชุมชนส่งเสริมอาชีพแปรรูปมะขามหวาน บ้านโนนเสาธง หมู่ ๖
๙. กลุ่มเกษตรกรกรบ้านป่าบง หมู่ ๗
๑๐. กลุ่มเกษตรกรพัฒนา หมู่ ๙
๑๑. กลุ่มประธานกลุ่มเกษตรกรผู้ทำสวนมะขามหวาน หมู่ ๑๐
๑๒. กลุ่มผู้เลี้ยงโคเนื้อ หมู่ ๑๐
๑๓. กลุ่มทำนา หมู่ ๑๑

๖.๘ แรงงาน

จากการสำรวจข้อมูลพื้นฐานพบว่า ประชากรที่มีอายุ ๑๕ – ๖๐ ปี อยู่ในกำลังแรงงาน ร้อยละ ๙๕ ค่าแรงในพื้นที่ต่ำกว่าระดับจังหวัด โดยเฉพาะแรงงานด้านการเกษตร ประชากรอายุระหว่าง ๒๕ – ๕๐ ปี บางส่วน ไปรับจ้างทำงานนอกพื้นที่ รวมทั้งแรงงานที่ไปทำงานต่างประเทศ ปัญหาที่พบคือ ประชากรต้องไปทำงานนอกพื้นที่ในเมืองที่มีโรงงานอุตสาหกรรม บริษัท ห้างร้านใหญ่ๆ เพราะในพื้นที่ไม่มีโรงงานอุตสาหกรรมที่มีการจ้างแรงงานเยอะ เพราะพื้นที่ส่วนมากเป็นที่อยู่อาศัย ปัญหานี้ยังไม่สามารถแก้ไขได้

๗.เศรษฐกิจพอเพียงท้องถิ่น (ด้านการเกษตรและแหล่งน้ำ)

๗.๑ ข้อมูลพื้นฐานของตำบลตะเบาะ

ส่วนที่ 1 : ข้อมูลพื้นฐานของหมู่บ้าน/ชุมชน อบต.ตะเบาะ อ.เมืองเพชรบูรณ์ จ.เพชรบูรณ์				
ชื่อหมู่บ้าน	ชาย (คน)	หญิง (คน)	ครัวเรือน (ครัวเรือน)	พื้นที่ (ไร่)
ตะเบาะ	406	424	232	3,250.00
ตะเบาะน้อย	302	315	181	2,875.00
ป่าบง	398	422	211	1,625.00
ป่าบงใต้	231	222	121	2,875.00
มิตรใหม่	564	677	270	0.00
วังโค้ง	238	263	216	3,625.00
ห้วยดุม	312	318	162	1,687.50
ห้วยไคร้	547	607	254	7,625.00
เขาขาด	345	342	135	0.00
โนนเสาธง	307	334	179	0.00
ไร่ยาน	280	268	124	0.00
สรุปรวม	3,930	4,192	2,085	23,562

๗.๒ ข้อมูลด้านการเกษตร

ชื่อหมู่บ้าน	2.1 ประเภทของการทำการเกษตร (ห่านา) --- ราคากลาง ปี 2558 (หน่วย : บาท/ตัน) ---									
	ในเขตชลประทาน					นอกเขตชลประทาน				
	จำนวน ครัวเรือน (ครัวเรือน)	จำนวน ไร่ (ไร่)	ผลผลิต เฉลี่ย (กก./ ไร่)	ต้นทุน เฉลี่ย (บาท./ ไร่)	ราคา ขาย เฉลี่ย (บาท./ ไร่)	จำนวน ครัวเรือน (ครัวเรือน)	จำนวน ไร่ (ไร่)	ผลผลิต เฉลี่ย (กก./ ไร่)	ต้นทุน เฉลี่ย (บาท./ ไร่)	ราคา ขาย เฉลี่ย (บาท./ ไร่)
ตะเบาะ	0	0	0.00	0.00	0.00	80	1,070	800.00	5,400.00	6,000.00
ตะเบาะน้อย	0	0	0.00	0.00	0.00	78	800	800.00	3,000.00	5,000.00
ป่าบง	0	0	0.00	0.00	0.00	30	180	700.00	4,500.00	5,500.00
ป่าบงใต้	0	0	0.00	0.00	0.00	67	0	900.00	0.00	0.00
มิตรใหม่	0	0	0.00	0.00	0.00	147	1,911	800.00	4,000.00	5,200.00
วังโค้ง	0	0	0.00	0.00	0.00	68	680	800.00	3,500.00	4,800.00
ห้วยดุม	0	0	0.00	0.00	0.00	57	677	800.00	3,500.00	4,800.00
ห้วยไคร้	0	0	0.00	0.00	0.00	67	500	800.00	4,200.00	5,200.00
เขาขาด	0	0	0.00	0.00	0.00	6	50	500.00	3,500.00	5,000.00
โนนเสาธง	0	0	0.00	0.00	0.00	59	688	800.00	3,000.00	5,000.00
ไร่ยาน	0	0	0.00	0.00	0.00	21	200	0.00	0.00	0.00
สรุปรวม	0	0	-	-	-	680	6,756	770.00	3,844.44	5,166.67

โดยองค์การบริหารส่วนตำบลตะเบาะ อำเภอเมืองเพชรบูรณ์ จังหวัดเพชรบูรณ์

ชื่อหมู่บ้าน	2.3 ประเภทของการทำการเกษตร (ทำไร่)														
	อ้อย					มัน					ข้าวโพด				
	---ราคากลาง (หน่วย : บาท/ตัน)---					---ราคากลาง (หน่วย:บาท/กก.)---					---ราคากลาง (หน่วย:บาท/กก.)---				
จำนวนครุเรือน (ครุเรือน)	จำนวนไร่ (ไร่)	ผลผลิตเฉลี่ย (กก./ไร่)	ต้นทุนเฉลี่ย (บาท./ไร่)	ราคาขายเฉลี่ย (บาท./ไร่)	จำนวนครุเรือน (ครุเรือน)	จำนวนไร่ (ไร่)	ผลผลิตเฉลี่ย (กก./ไร่)	ต้นทุนเฉลี่ย (บาท./ไร่)	ราคาขายเฉลี่ย (บาท./ไร่)	จำนวนครุเรือน (ครุเรือน)	จำนวนไร่ (ไร่)	ผลผลิตเฉลี่ย (กก./ไร่)	ต้นทุนเฉลี่ย (บาท./ไร่)	ราคาขายเฉลี่ย (บาท./ไร่)	
ไร่ยาน										10	100	600.00	0.00	0.00	
ป่าบง										30	600	800.00	3,500.00	6,000.00	
ตะบะ										32	1,250	1,200.00	4,000.00	5,000.00	
ตะบะน้อย										29	300	800.00	3,000.00	4,000.00	
วังโค้ง										60	200	1,000.00	4,000.00	6,000.00	
เขาขาด										40	3,000	600.00	3,700.00	4,500.00	
ป่าบงใต้										27	0	0.00	0.00	0.00	
ห้วยดุม										30	359	1,000.00	4,000.00	6,000.00	
มิตรใหม่										70	500	1,200.00	5,000.00	7,200.00	
ห้วยไคร้										43	800	975.00	3,600.00	6,800.00	
สรุปรวม										371	7,109	908.33	3,850.00	5,687.50	

๗.๓ ข้อมูลด้านแหล่งน้ำเพื่อการเกษตร

ชื่อหมู่บ้าน	3.1 แหล่งน้ำทางการเกษตร (ปริมาณน้ำฝน)	
	เพียงพอ (หมู่บ้าน)	ไม่เพียงพอ (หมู่บ้าน)
ตะบะ	0	1
ตะบะน้อย	0	1
ป่าบง	0	1
ป่าบงใต้	0	1
มิตรใหม่	0	1
วังโค้ง	0	1
ห้วยดุม	0	1
ห้วยไคร้	0	1
เขาขาด	0	1
โนนเสาชาง	0	1
ไร่ยาน	0	1
สรุปรวม	0	11

แผนพัฒนาท้องถิ่น ๔ ปี (พ.ศ.๒๕๖๑-๒๕๖๔)

โดยองค์การบริหารส่วนตำบลตะบะ อำเภอเมืองเพชรบูรณ์ จังหวัดเพชรบูรณ์

ชื่อหมู่บ้าน	3.2 แหล่งน้ำทางการเกษตร (แหล่งน้ำธรรมชาติ) อบต.ละม้าย อ.เมืองเพชรบุรี จ.เพชรบุรี																			
	แม่น้ำ				ห้วย/ลำธาร				คลอง				หนองน้ำ/บึง				น้ำตก			
	เพียงพอ (หมู่บ้าน)	ไม่เพียงพอ (หมู่บ้าน)	ทั่วถึง (หมู่บ้าน)	ไม่ทั่วถึง (หมู่บ้าน)	เพียงพอ (หมู่บ้าน)	ไม่เพียงพอ (หมู่บ้าน)	ทั่วถึง (หมู่บ้าน)	ไม่ทั่วถึง (หมู่บ้าน)	เพียงพอ (หมู่บ้าน)	ไม่เพียงพอ (หมู่บ้าน)	ทั่วถึง (หมู่บ้าน)	ไม่ทั่วถึง (หมู่บ้าน)	เพียงพอ (หมู่บ้าน)	ไม่เพียงพอ (หมู่บ้าน)	ทั่วถึง (หมู่บ้าน)	ไม่ทั่วถึง (หมู่บ้าน)	เพียงพอ (หมู่บ้าน)	ไม่เพียงพอ (หมู่บ้าน)	ทั่วถึง (หมู่บ้าน)	ไม่ทั่วถึง (หมู่บ้าน)
ตะเภา	0	0	0	0	0	0	0	0	0	1	0	1	0	0	0	0	0	0	0	0
ตะเภาน้อย	0	0	0	0	0	1	0	1	0	1	0	1	0	0	0	0	0	0	0	0
ป่าบาง	0	0	0	0	0	0	0	0	0	1	0	1	0	0	0	0	0	0	0	0
ป่างิ้วใต้	0	0	0	0	0	0	0	0	0	1	0	1	0	0	0	0	0	0	0	0
มิตรภาพ	0	0	0	0	0	1	0	1	0	1	0	1	0	0	0	0	0	0	0	0
วังคัง	0	0	0	0	0	0	0	0	0	1	0	1	0	0	0	0	0	0	0	0
ห้วยชุม	0	0	0	0	0	0	0	0	0	1	0	1	0	0	0	0	0	0	0	0
ห้วยโคก	0	0	0	0	0	0	0	0	0	1	0	1	0	0	0	0	0	0	0	0
เขาขาด	0	0	0	0	0	0	0	0	0	1	0	1	0	0	0	0	0	0	0	0
โพนเสาธง	0	0	0	0	0	0	0	0	0	1	0	0	0	0	0	0	0	1	0	0
โพน	0	0	0	0	0	1	0	1	0	1	0	1	0	0	0	0	0	0	0	0
สำราญ	0	0	0	0	0	3	0	3	0	11	0	10	0	0	0	0	0	1	0	0

๗.๔ ข้อมูลด้านแหล่งน้ำเพื่อการอุปโภค บริโภค

ชื่อหมู่บ้าน	ส่วนที่ 4 : ข้อมูลด้านแหล่งน้ำกิน น้ำใช้ (เพื่อใช้ในการอุปโภค บริโภค) อบต.ละม้าย อ.เมืองเพชรบุรี จ.เพชรบุรี																								
	บ่อภาคสาธารณะ				บ่อน้ำดื่มสาธารณะ				ประปาหมู่บ้าน (ขององค์กรปกครองส่วนท้องถิ่น)				ระบบประปา (การประปาส่วนภูมิภาค)				แหล่งน้ำธรรมชาติ				คำหรือในหมู่บ้านที่มีน้ำกิน น้ำใช้ เพียงพอหรือไม่				
	ไม่มี (หมู่บ้าน)	เพียงพอ (หมู่บ้าน)	ไม่เพียงพอ (หมู่บ้าน)	ทั่วถึง (หมู่บ้าน)	ไม่มี (หมู่บ้าน)	เพียงพอ (หมู่บ้าน)	ไม่เพียงพอ (หมู่บ้าน)	ทั่วถึง (หมู่บ้าน)	ไม่มี (หมู่บ้าน)	เพียงพอ (หมู่บ้าน)	ไม่เพียงพอ (หมู่บ้าน)	ทั่วถึง (หมู่บ้าน)	ไม่มี (หมู่บ้าน)	เพียงพอ (หมู่บ้าน)	ไม่เพียงพอ (หมู่บ้าน)	ทั่วถึง (หมู่บ้าน)	ไม่มี (หมู่บ้าน)	เพียงพอ (หมู่บ้าน)	ไม่เพียงพอ (หมู่บ้าน)	ทั่วถึง (หมู่บ้าน)		ไม่มี (หมู่บ้าน)	เพียงพอ (หมู่บ้าน)		
ตะเภา	1	0	0	0	0	1	0	0	0	0	0	0	1	0	1	0	1	0	0	0	0	1	0	1	0
ตะเภาน้อย	1	0	0	0	0	1	0	1	0	0	1	0	1	0	1	0	0	0	0	0	0	1	0	1	0
ป่าบาง	1	0	0	0	0	1	0	0	0	0	0	0	1	0	1	1	0	0	0	0	0	1	0	1	0
ป่างิ้วใต้	1	0	0	0	0	1	0	1	0	0	1	0	1	0	1	0	0	0	0	0	1	0	0	0	1
มิตรภาพ	1	0	0	0	1	0	0	0	0	0	1	0	1	0	1	0	0	0	0	0	1	0	1	0	1
วังคัง	1	0	0	0	0	1	0	0	0	0	0	0	1	0	1	1	0	0	0	0	0	1	0	1	0
ห้วยชุม	1	0	0	0	0	1	0	0	0	0	0	0	1	0	1	1	0	0	0	0	0	1	0	1	0
ห้วยโคก	1	0	0	0	0	1	0	0	0	0	1	0	1	0	1	0	0	0	0	0	1	0	1	0	1
เขาขาด	0	0	1	0	1	1	0	0	0	0	0	0	1	0	1	1	0	0	0	0	1	0	0	0	1
โพนเสาธง	0	0	1	0	1	0	0	1	0	1	0	1	0	1	0	1	0	0	0	0	0	1	0	1	0
โพน	1	0	0	0	0	1	0	0	0	0	1	0	1	0	1	0	0	0	0	0	0	1	0	1	0
สำราญ	9	0	2	0	2	8	2	1	2	1	0	7	4	7	4	11	0	0	0	0	2	6	3	6	3

๘. ศาสนา ประเพณี วัฒนธรรม

๘.๑ การนับถือศาสนา

ผู้ที่นับถือศาสนาพุทธ ร้อยละ ๙๙.๘๐ ศาสนาคริสต์ ร้อยละ ๐.๑๘ อิสลาม ร้อยละ ๐.๐๑

วัด/สำนักสงฆ์ รวม ๑๐ แห่ง คือ

๑.วัดโนนสว่างจันทร์	ตั้งอยู่หมู่ที่ ๑ บ้านวังโค้ง
๒.วัดบ้านตะเบาชน้อย	ตั้งอยู่หมู่ที่ ๓ บ้านตะเบาชน้อย
๓.วัดป่าไร่	ตั้งอยู่หมู่ที่ ๔ บ้านตะเบา
๔.สำนักสงฆ์ห้วยไคร้	ตั้งอยู่หมู่ที่ ๕ บ้านห้วยไคร้
๕. วัดห้วยไคร้	ตั้งอยู่หมู่ที่ ๕ บ้านห้วยไคร้
๕.วัดโนนเสาธง	ตั้งอยู่หมู่ที่ ๖ บ้านโนนเสาธง
๖.วัดสว่างอารมณ์	ตั้งอยู่หมู่ที่ ๗ บ้านป่าบง
๗. วัดวารีนาราม	ตั้งอยู่หมู่ที่ ๖ บ้านโนนเสาธง
๘. สำนักสงฆ์ไร่หินกอง	ตั้งอยู่หมู่ที่ ๘ บ้านเขาขาด
๙. สำนักสงฆ์ประทีปสว่างธรรม	ตั้งอยู่หมู่ที่ ๘ บ้านเขาขาด
๑๐.ที่พักร่มมิตรใหม่เจริญพร	ตั้งอยู่หมู่ที่ ๙ บ้านมิตรใหม่
๑๑.เมรุเผาศพ จำนวน ๕ แห่ง	ตั้งอยู่หมู่ที่ ๑, ๓, ๕, ๖, ๙
๑๒.มัสยิด/ ศาลเจ้า /โบสถ์	จำนวน - แห่ง

๘.๒ ประเพณีและงานประจำปี

- ประเพณีวันขึ้นปีใหม่	ประมาณเดือน มกราคม
- ประเพณีเลี้ยงปี ศาลเจ้าพ่อ	ประมาณเดือน เมษายน
- ประเพณีเลี้ยงปี เจ้าพ่อขุนด่าน	ประมาณเดือน เมษายน
- ประเพณีวันสงกรานต์	ประมาณเดือน เมษายน
- ประเพณีสงกรานต์ชาวน	ประมาณเดือน เมษายน
- ประเพณีลอยกระทง	ประมาณเดือน ตุลาคม พฤศจิกายน
- ประเพณีวันเข้าพรรษา ออกพรรษา	ประมาณเดือน กรกฎาคม ตุลาคม พฤศจิกายน

๘.๓ ภูมิปัญญาท้องถิ่น ภาษาถิ่น

ภูมิปัญญา

ประชาชนในเขตตำบลตะเบา ได้อนุรักษ์ภูมิปัญญาท้องถิ่น ได้แก่ วิธีการทำเครื่องจักสานใช้สำหรับในครัวเรือน และวิธีการจับปลาธรรมชาติ

ภาษาถิ่น

ตำบลตะเบาจะมีวัฒนธรรมด้านภาษาที่หลากหลาย ได้แก่ ภาษาลาว ภาษาไทยเดิม และภาษาชาว

บน

๘.๔ สินค้าพื้นเมืองและของที่ระลึก

ของฝากและของที่ระลึกตำบลตะเบาะ ขึ้นชื่อมากที่สุด คือผลิตภัณฑ์ที่ได้จากมะขามหวานทั้งมะขามฝักและมะขามแปรรูป

๙. ทรัพยากรธรรมชาติ

๙.๑ น้ำ

ตำบลตะเบาะมีทรัพยากรธรรมชาติน้ำ ที่สำคัญไหลผ่าน ดังนี้

ที่	ชื่อคลอง	ความยาว (เมตร)	ไหลผ่านหมู่บ้าน
๑	คลองห้วยตะเบาะ	๑๑,๐๐๐	หมู่ที่ ๖,๒,๑,๔,๓,๗,๑๑
๒	คลองน้ำทิน	๑๖,๐๐๐	หมู่ที่ ๘,๑๐,๕,๙,๓,๗,๑๑
๓	คลองห้วยบ้าน	๗,๕๐๐	หมู่ที่ ๑,๔,๙,๓,๗,๑๑
๔	คลองสายบัว	๕,๐๐๐	หมู่ที่ ๕,๙,๓,๑๑
๕	คลองตะหวัก	๖,๐๐๐	หมู่ที่ ๑,๔,๓,๗

๙.๒ ป่าไม้

ตำบลตะเบาะ มีทรัพยากรป่าไม้ที่อุดมสมบูรณ์และมีป่าชุมชน จำนวน ๓ แห่ง ดังนี้

๑. ป่าชุมชนหมู่ที่ ๕ บ้านห้วยไคร้
๒. ป่าชุมชนบ้านมิตรใหม่ หมู่ที่ ๙
๓. ป่าชุมชนบ้านไร่ยาน หมู่ที่ ๑๐

๙.๓ ภูเขา

พื้นที่ตำบลตะเบาะ มีพื้นที่เป็นภูเขาจำนวนทั้งสิ้น ๑๕๖ ตารางกิโลเมตร มีพื้นที่ภูเขาบางส่วนอยู่ในเขตป่าสงวนแห่งชาติป่าห้วยทิน-ป่าคลองตึบ และบางส่วนติดเทือกเขาเฉลี่ยงลับ-เขาใหญ่ (ภาษาชาวบ้านใช้เรียกเทือกเขาเพชรบูรณ์)

๙.๔ คุณภาพของทรัพยากรธรรมชาติ

ในพื้นที่องค์การบริหารส่วนตำบลส่วนมากเป็นพื้นที่ป่าไม้ โดยเฉพาะบริเวณติดเทือกเขาเฉลี่ยงลับ-เขาใหญ่ (ภาษาชาวบ้านใช้เรียกเทือกเขาเพชรบูรณ์) ซึ่งในอดีตเป็นพื้นที่ที่อุดมสมบูรณ์มากมีต้นไม้ สัตว์ป่า แหล่งอาหาร ต้นน้ำที่สำคัญ ของชาวบ้าน ต่อมาได้เกิดการทำสัมปทานป่าไม้ในพื้นที่ จากป่าที่เคยอุดมสมบูรณ์นั้น ปัจจุบันได้ลดลงไปมากกว่าครึ่ง กลายเป็นปัญหาที่มีผลกระทบต่อชุมชนอย่างมาก องค์การบริหารส่วนตำบลและชุมชนได้ร่วมกัน ดูแลเพื่อประกาศเป็นป่าชุมชน

แผนพัฒนาท้องถิ่น ๔ ปี (พ.ศ.๒๕๖๑-๒๕๖๔)

โดยองค์การบริหารส่วนตำบลตะเบาะ อำเภอเมืองเพชรบูรณ์ จังหวัดเพชรบูรณ์

ส่วนที่ ๑

สภาพทั่วไปและข้อมูลพื้นฐาน

๑. ด้านกายภาพ

ประวัติตำบลตะเบาะ ความเป็นมาของตำบลตะเบาะ เกิดขึ้นประมาณ ปี พ.ศ.๒๔๓๙ ซึ่งเมื่อก่อนมีตำบลนาป่าและตำบลน้ำร้อนรวมอยู่ด้วยกันภายใต้การปกครองดูแลของ กำนันหรี แดงจัด และเมื่อปี พ.ศ. ๒๕๐๒ มีการแยกตำบลนาป่าออกจากตำบลน้ำร้อน โดยมีกำนันแก้ว สีแสน เป็นกำนันตำบลนาป่า ต่อมาเมื่อปี พ.ศ. ๒๕๑๔ มีการแยกตำบลตะเบาะออกจากตำบลนาป่า ซึ่งมีกำนันยุง เหลืองไทย เป็นกำนันตำบลตะเบาะ เรื่อยมาจนเกษียณอายุเมื่อปี พ.ศ. ๒๕๓๖

สำหรับชื่อตำบลตะเบาะนั้น ใช้ชื่อตามหมู่บ้านที่กำนันอาศัยอยู่ซึ่งเกิดขึ้นพร้อมกับการจัดตั้งตำบลตะเบาะ ซึ่งมีผู้เล่าขานสืบทอดกันมาคือ เดิมทีบริเวณหมู่บ้านตะเบาะ เป็นป่าที่อุดมสมบูรณ์ และยังเป็นที่อยู่อาศัยของสัตว์ป่าจำนวนมากรวมทั้งช้างป่าได้อาศัยอยู่มากมาย ชาวบ้านถนัดจึงมีอาชีพจับสัตว์ป่าและช้างเอาไปขายและใช้งาน ก่อนจะทำการจับช้างต้องขออนุญาตจากทางราชการเสียก่อน โดยทางราชการจะออกหนังสืออนุญาตให้มีการจับช้างได้ เรียกว่า “ตราสารทางราชการ” และในการนำส่งสารเพื่อแจ้งข่าวนั้นสมัยก่อนนิยมใส่ไว้ในกระบอกไม้ไผ่และปิดไว้อย่างดี เมื่อถึงสถานที่ที่จะประภาสที่จะแจ้งข่าวจึงได้ทำการเปิดกระบอกนั้นออก โดยการทุบกระบอกลักษณะการทุบกระบอกของคนพื้นบ้านเรียกว่า “การเบาะ” หรือ “เบาะกา” และเรียกพื้นที่ ที่ทำการเบาะตราสารว่าหมู่บ้านการเบาะเรื่อยมาจนแผลงมาเป็น “ตะเบาะ” ในปัจจุบัน

๑.๑. ที่ตั้งขององค์การบริหารส่วนตำบลตะเบาะ

ที่ทำการองค์การบริหารส่วนตำบลตะเบาะ ตั้งอยู่เลขที่ ๑๕๗ หมู่ที่ ๓ บ้านตะเบาะน้อย ตำบลตะเบาะ อำเภอเมืองเพชรบูรณ์ จังหวัดเพชรบูรณ์ จัดตั้งขึ้นโดยพระราชบัญญัติสภาตำบลและองค์การบริหารส่วนตำบล พ.ศ. ๒๕๓๗ มีพื้นที่ในความรับผิดชอบทั้งหมด ๓๖๒.๗๑๒ ตารางกิโลเมตร

ตราองค์การบริหารส่วนตำบลตะเบาะคือ ภูเขา พุงนา หมายถึงพื้นที่ที่อุดมสมบูรณ์ไป ด้วยทรัพยากรธรรมชาติ ซึ่งมีพื้นที่ที่เหมาะสมแก่การทำเกษตร

๑.๒ ลักษณะภูมิประเทศ

ตำบลตะเบาะเป็นที่ราบสูงเชิงเขา พื้นที่สลับซับซ้อน ในบางพื้นที่เป็นภูเขา มีคลองน้ำธรรมชาติไหลผ่านได้แก่คลองห้วยตะเบาะ คลองห้วยน้ำหิน คลองห้วยบ้าน ไหลผ่านในช่วงฤดูฝนจะมีน้ำป่าไหลหลาก ส่วนฤดูร้อนปริมาณน้ำในคลองจะมีน้อยมาก

ประเภท	หมู่ที่ (ระบุ)	จำนวน (ไร่)	คิดเป็นร้อยละ
ที่ราบลุ่มน้ำท่วมถึง	๕,๘,๑๐	๒๕๐	๐.๑๑
ที่ราบ/เนิน น้ำท่วมไม่ถึง	๑,๒,๓,๗	๔๐,๘๔๕	๑๘.๐๒
ภูเขาสูง	๕,๖,๙,๑๐	๑๘๕,๖๐๐	๘๑.๘๗
รวม			๑๐๐

แผนพัฒนาท้องถิ่น ๔ ปี (พ.ศ.๒๕๖๑-๒๕๖๔)

โดยองค์การบริหารส่วนตำบลตะเบาะ อำเภอเมืองเพชรบูรณ์ จังหวัดเพชรบูรณ์

๑.๓ ลักษณะภูมิอากาศ

ตำบลตะเบาะ มีสภาพภูมิอากาศแบบมรสุมเมืองร้อนตลอดฤดูกาล อากาศร้อนจัดในช่วงเดือนมีนาคม-พฤษภาคม ฤดูฝนช่วงเดือนมิถุนายน-ตุลาคม และฤดูหนาวช่วงเดือนพฤศจิกายน-มกราคม อุณหภูมิเฉลี่ย ๒๖ องศาเซลเซียส

๑.๔ ลักษณะของดิน

ตำบลตะเบาะ ลักษณะของดินส่วนใหญ่จะเป็นดินร่วนปนทรายเหมาะแก่การประกอบอาชีพในทางการเกษตร

๑.๕ ลักษณะของแหล่งน้ำ

ตำบลตะเบาะ มีลักษณะของแหล่งน้ำเป็นแบบคลองน้ำธรรมชาติไหลผ่าน ได้แก่คลองห้วยตะเบาะ คลองห้วยน้ำหิน คลองห้วยบ้าน ไหลผ่านในช่วงฤดูฝน

๑.๖ ลักษณะของไม้และป่าไม้

ตำบลตะเบาะ มีสภาพป่าเป็นป่าเต็งรังและป่าไม้พุ่มดิบ มีต้นไม้ขนาดกลางและขนาดเล็กขึ้นอยู่อย่างหนาแน่นบางจุดมีเถาวัลย์ขึ้นอยู่เต็มต้นไม้ สภาพป่ามีความอุดมสมบูรณ์ เป็นแหล่งอาหารในชุมชน ต้นไม้ที่พบโดยทั่วไปได้แก่ ต้นเต็งรัง ต้นเหียง ต้นพลวง ต้นมะกอกป่า ต้นตั่ว ต้นแต้ว ต้นสัก ต้นคูณ ต้นแคหางค่าง ต้นจิวป่า ต้นชงโค ต้นแดง ต้นมะแฟน ต้นตะคร้อ ต้นมะค่าแต้ ต้นมะเกลือ ต้นจามจุรี ต้นมะค่าโมง ต้นประดู่

๒. ด้านการเมือง/การปกครอง

๒.๑ เขตการปกครอง



ทิศเหนือ ติดต่อกับตำบล นาป่าอำเภอเมือง จังหวัด เพชรบูรณ์

ทิศตะวันออก ติดต่อกับภูเขาจังหวัดชัยภูมิ

ทิศใต้ ติดต่อกับตำบลนายม และเขต อ. หนองไผ่ จังหวัดเพชรบูรณ์

ทิศตะวันตก ติดต่อกับตำบลน้ำร้อนและตำบลนายม อ. เมือง จังหวัดเพชรบูรณ์

แผนพัฒนาท้องถิ่น ๔ ปี (พ.ศ.๒๕๖๑-๒๕๖๔)

โดยองค์การบริหารส่วนตำบลตะเบาะ อำเภอเมืองเพชรบูรณ์ จังหวัดเพชรบูรณ์

- เนื้อที่ ตำบลตะเบาะ มีเนื้อที่ประมาณ ๑๒๐,๖๘๗.๕๐ ไร่ หรือ ๑๙๓.๑๐ ตารางกิโลเมตร

หมู่บ้าน	พื้นที่ (ไร่)	หมู่บ้าน	พื้นที่ (ไร่)	หมู่บ้าน	พื้นที่(ไร่)
บ้านวังโค้ง	๓,๖๒๕	บ้านห้วยตุม	๑,๖๘๗.๕๐	บ้านตะเบาะน้อย	๒,๘๗๕
บ้านตะเบาะ	๓,๒๕๐	บ้านห้วยไคร้	๗,๖๒๕	โนนเสาธง	๓๕,๑๘๗.๕๐
บ้านป่าบง	๑,๖๒๕	บ้านเขาขาด	๓๐,๕๐๐	บ้านมิตรใหม่	๑๑,๑๒๕
บ้านไร่ยาน	๒๐,๓๑๒.๕๐	บ้านป่าบงใต้	๒,๘๗๕		

๒.๒ การเลือกตั้ง

ประชาชนให้ความร่วมมือด้านการเลือกตั้งเป็นอย่างดี เช่น การเลือกตั้งสมาชิกสภาองค์การบริหารส่วนตำบล ในปี พ.ศ. ๒๕๕๕ และการเลือกตั้งนายกองค์การบริหารส่วนตำบล มีประชาชนมาใช้สิทธิเลือกตั้งจำนวน ๕,๐๔๘ คน จากผู้มีสิทธิเลือกตั้งทั้งสิ้น ๖,๓๗๙ คน คิดเป็นร้อยละ ๗๙.๑๓ จำนวนผู้มาใช้สิทธิเลือกตั้งสมาชิกสภาองค์การบริหารส่วนตำบล ๕,๐๒๙ คน จากผู้มีสิทธิเลือกตั้งทั้งสิ้น ๖,๓๕๘ คน คิดเป็นร้อยละ ๗๙.๑๐ ปัญหาคือการแข่งขันทางการเมืองค่อนข้างสูง มีจุดที่น่าสังเกตคือ มีการย้ายเข้าย้ายออกช่วงที่จะมีการเลือกตั้ง ไม่ว่าจะเป็นการเลือกผู้ใหญ่บ้าน สมาชิกสภา นายกองค์การบริหารส่วนตำบล โดยเฉพาะ การคัดเลือกผู้ใหญ่บ้าน การแก้ไขปัญหาขององค์การบริหารส่วนตำบล คือ ขอความร่วมมือ ผู้นำ เจ้าหน้าที่ที่มีหน้าที่รับผิดชอบให้ระมัดระวัง สอดส่องพฤติกรรมและให้รายงานอำเภอทราบ การรณรงค์ ประชาสัมพันธ์ ให้ข้อมูลที่ถูกต้อง เกี่ยวกับข้อกฎหมายของการเลือกตั้งที่กระทำได้และทำไม่ได้ให้ประชาชนได้รับทราบ ปัญหาต่างๆ ที่

๓. ประชากร

๓.๑ ข้อมูลเกี่ยวกับประชากร

จำนวนประชากร จำแนกตามหมู่บ้าน ปี ๒๕๕๙ ที่อาศัยอยู่ในครัวเรือนในวันสำรวจข้อมูลความจำเป็นพื้นฐาน ระดับตำบล มีครัวเรือนทั้งหมด ๑,๘๙๒ ครัวเรือน จำนวนประชากรที่อาศัยอยู่จริงทั้งหมด ๗,๑๗๓ คน เป็นเพศชาย ๓,๕๙๕ คน เพศหญิง ๓,๕๗๘ คน ดังนี้

จำนวนชุมชน		ชุมชน (ใส่เฉพาะตัวเลขเท่านั้น !!!)			
ชุมชนที่	ชื่อชุมชน	จำนวนครัวเรือน	หญิง	ชาย	
1	วังโค้ง	216	ครัวเรือน	428	คน
2	ห้วยตุม	131	ครัวเรือน	265	คน
3	ตะเบาะน้อย	169	ครัวเรือน	290	คน
4	ตะเบาะ	191	ครัวเรือน	389	คน
5	ห้วยไคร้	190	ครัวเรือน	342	คน
6	โนนเสาธง	170	ครัวเรือน	325	คน
7	ป่าบง	199	ครัวเรือน	382	คน
8	เขาขาด	141	ครัวเรือน	233	คน
9	มิตรใหม่	238	ครัวเรือน	449	คน
10	ไร่ยาน	126	ครัวเรือน	253	คน
11	ป่าบงใต้	121	ครัวเรือน	222	คน

แผนพัฒนาท้องถิ่น ๔ ปี (พ.ศ.๒๕๖๑-๒๕๖๔)

โดยองค์การบริหารส่วนตำบลตะเบาะ อำเภอเมืองเพชรบูรณ์ จังหวัดเพชรบูรณ์

๓.๒ ช่วงอายุและจำนวนประชากร

อบต.ตะเบา อ.เมืองเพชรบูรณ์ จ.เพชรบูรณ์				
	หญิง		ชาย	หมายเหตุ
จำนวนประชากรเยาวชน	731 คน		714 คน	อายุต่ำกว่า 18 ปี
จำนวนประชากร	2,331 คน		2,311 คน	อายุ 18-60 ปี
จำนวนประชากรผู้สูงอายุ	516 คน		570 คน	อายุมากกว่า 60 ปี
รวม	3,578 คน		3,595 คน	ทั้งสิ้น 7,173 คน

๔. สภาพทางสังคม

๔.๑ การศึกษา

ระดับก่อนประถมศึกษา (สังกัด องค์การบริหารส่วนตำบลตะเบา) จำนวน ๒ แห่ง ได้แก่ ศูนย์พัฒนาเด็กเล็กองค์การบริหารส่วนตำบลตะเบา บ้านตะเบา ตั้งอยู่หมู่ที่ ๔ บ้านตะเบา, ศูนย์พัฒนาเด็กเล็กองค์การบริหารส่วนตำบลตะเบา บ้านป่าบง ตั้งอยู่หมู่ที่ ๗ บ้านป่าบง

ระดับประถมศึกษา(สังกัด สพฐ.) จำนวน ๓ แห่ง คือ

โรงเรียน บ้านป่าบง ตั้งอยู่หมู่ที่ ๗ บ้านป่าบง
 โรงเรียนบ้านห้วยไคร้ ตั้งอยู่หมู่ที่ ๕ บ้านห้วยไคร้
 โรงเรียนบ้านเขาขาด ตั้งอยู่หมู่ที่ ๘ บ้านเขาขาด

ระดับประถมศึกษา (โรงเรียนขยายโอกาส สังกัด สพฐ.) จำนวน ๒ แห่ง

โรงเรียนบ้านตะเบา ตั้งอยู่ หมู่ที่ ๙ บ้านมิตรใหม่
 โรงเรียนบ้านวังไค้ ตั้งอยู่ หมู่ที่ ๑ บ้านวังไค้

ที่อ่านหนังสือพิมพ์ประจำหมู่บ้าน จำนวน ๑๑ แห่ง

ห้องสมุดประชาชนตำบล จำนวน - แห่ง

ศูนย์การศึกษานอกโรงเรียน จำนวน ๑ แห่ง ตั้งอยู่ในศูนย์เพิ่มทักษะ หมู่ที่ ๔

โรงเรียนอาชีวศึกษา จำนวน - แห่ง

โรงเรียน/สถาบันชั้นสูง จำนวน - แห่ง

๔.๒ การสาธารณสุข

โรงพยาบาลของรัฐ จำนวน - แห่ง

มีสถานอนามัยประจำตำบล ๑ แห่ง ตั้งอยู่บริเวณหมู่ที่ ๙ บ้านมิตรใหม่

แผนพัฒนาท้องถิ่น ๔ ปี (พ.ศ.๒๕๖๑-๒๕๖๔)

โดยองค์การบริหารส่วนตำบลตะเบา อำเภอเมืองเพชรบูรณ์ จังหวัดเพชรบูรณ์

สถานพยาบาลเอกชน จำนวน ๓ แห่ง
ร้านขายยาแผนปัจจุบัน จำนวน - แห่ง
ประชากรส่วนใหญ่มีและใช้ส้วมราดน้ำ ร้อยละ ๑๐๐

๔.๓ อาชญากรรม

ตำบลตะเบาะไม่มีเหตุอาชญากรรมเกิดขึ้น ซึ่งองค์การบริหารส่วนตำบลตะเบาะได้ดำเนินการป้องกันการเกิดเหตุ โดยการติดตั้งกล้องวงจรปิด CCTV ตามจุดเสี่ยงต่อการเกิดเหตุ และมีความปลอดภัยในชีวิตและทรัพย์สิน ดังนี้

๑. สถานีตำรวจ จำนวน - แห่ง
๒. สถานีดับเพลิง จำนวน - แห่ง
๓. ป้อมยามตำรวจ จำนวน ๑ แห่ง ตั้งอยู่บริเวณสามแยกบ้านตะเบาะ
๔. ศูนย์ อปพร. จำนวน ๑ แห่ง ตั้งอยู่ที่ทำการ อบต.ตะเบาะ สมาชิก อปพร. มี ๒ รุ่น มีสมาชิกทั้งหมด ๑๐๖ คน
๕. มวลชนจัดตั้ง ได้แก่ ลูกเสือชาวบ้าน มี ๔ รุ่น มีสมาชิกทั้งหมด ๔๑๖ คน และไทยอาสาป้องกันชาติ มี ๑ รุ่น มีสมาชิกทั้งหมด ๙๖ คน

๔.๔ ยาเสพติด

ปัญหายาเสพติดในหมู่บ้านของตำบลตะเบาะ พบว่าในเขตมีผู้ที่ติดยาเสพติดแต่เมื่อเทียบกับพื้นที่อื่นถือว่าน้อย เหตุผลก็เนื่องมาจากกว่าได้รับความร่วมมือกับทางผู้นำ ประชาชน หน่วยงานขององค์การบริหารส่วนตำบลตะเบาะที่ช่วยสอดส่องดูแลอยู่เป็นประจำ การแก้ไขปัญหาขององค์การบริหารส่วนตำบลตะเบาะ สามารถทำได้เฉพาะตามอำนาจหน้าที่เท่านั้น เช่น การณรงค์ การประชาสัมพันธ์ การแจ้งเบาะแส การฝึกอบรมให้ความรู้ ถ้านอกเหนือจากอำนาจหน้าที่ ก็เป็นเรื่องของอำเภอหรือตำรวจแล้วแต่กรณี ทั้งนี้ องค์การบริหารส่วนตำบลตะเบาะ ก็ได้ให้ความร่วมมือมาโดยตลอด

๔.๕ การสังคมสงเคราะห์

องค์การบริหารส่วนตำบลตะเบาะ ได้ดำเนินการด้านสังคมสงเคราะห์ ดังนี้

- ๑ ดำเนินการจ่ายเบี้ยยังชีพให้กับผู้สูงอายุ ผู้พิการ และผู้ป่วยเอดส์
๒. รับลงทะเบียนและประสานโครงการเงินอุดหนุนเพื่อการเลี้ยงดูเด็กแรกเกิด
๓. ตั้งโครงการช่วยเหลือผู้ยากจน ยากไร้ รายได้น้อย และผู้ด้อยโอกาสไร้ที่พึ่ง
๔. ตั้งโครงการปรับปรุงซ่อมแซมบ้านผู้ยากไร้

๕.ระบบบริการพื้นฐาน

๕.๑ การคมนาคมขนส่ง

การคมนาคมติดต่อระหว่างตำบล อำเภอ จังหวัด ส่วนมากใช้เส้นทางถนนสายทางหลวงหมายเลข ๒๒๗๕ เส้นทางคมนาคมภายในตำบล หมู่บ้าน เป็นถนนลาดยาง ถนนคอนกรีต และถนนลูกรัง การสัญจรไปมาของราษฎรค่อนข้างสะดวกส่วนมากใช้รถส่วนตัว เช่น รถจักรยานยนต์ รถยนต์ และรถโดยสารประจำทาง

แผนพัฒนาท้องถิ่น ๔ ปี (พ.ศ.๒๕๖๑-๒๕๖๔)

โดยองค์การบริหารส่วนตำบลตะเบาะ อำเภอเมืองเพชรบูรณ์ จังหวัดเพชรบูรณ์

๕.๒ การไฟฟ้า

ครัวเรือนที่มีไฟฟ้าพื้นฐานใช้ จำนวน ๑,๘๘๒ ครัวเรือน
 ครัวเรือนที่ไม่มีไฟฟ้าพื้นฐานใช้ จำนวน ๑๐ ครัวเรือน
 ครัวเรือนที่ใช้ระบบไฟฟ้าโซลาร์เซลล์ จำนวน ๑๐ ครัวเรือน
 ไฟฟ้าแสงสว่างสาธารณะ ทั้งหมด ๕๙๔ จุด

๕.๓ การประปา

จำนวนครัวเรือนที่ใช้น้ำประปาจากองค์การบริหารส่วนตำบลตะเบาะ จำนวน ๑,๗๗๖ ครัวเรือน
 คิดเป็นร้อยละ ๙๓.๘๖ ของครัวเรือนทั้งหมด จำนวนครัวเรือนที่ไม่ได้ใช้น้ำประปาจากองค์การบริหารส่วนตำบล
 ตะเบาะ จำนวน ๑๑๖ ครัวเรือน ปริมาณน้ำประปาที่ผลิตได้ ๗๖๗.๒๐ ลบ.ม./วัน

ประปาหมู่บ้าน จำนวน ๖ แห่ง ดังนี้

ที่	ที่ตั้งระบบประปา	แบบประปา	หน่วยงานที่ก่อสร้าง	สภาพการใช้งาน
๑	บ้านวังโค้ง หมู่ที่ ๑	ถังแชมเปญกลม	กรมทรัพยากรธรณี	ใช้งานได้
๒	ที่ดินนายถนัด แก้วดำ หมู่ที่ ๔	ระบบ ไฟฟ้า	รพช.	ใช้งานได้
๓	โรงเรียนบ้านปาง หมู่ที่ ๗	หอดึงสูง ๔ ใบ	อบต. ตะเบาะ	ใช้งานได้
๔	วัดไร่หินกอง หมู่ที่ ๘	ประปาภูเขา	มิสเตอร์โรเจอร์/มियाซาวา	ใช้งานได้
๕	ที่ดินนางนิต เจริญสุข หมู่ที่ ๙	หอดึงสูง ๔ ใบ	อบต. ตะเบาะ	ใช้งานได้
๖	ที่ดินนายถนอม หมู่ที่ ๙	หอดึงสูง ๔ ใบ	อบต. ตะเบาะ	ใช้งานได้

ประปาดำบล จำนวน ๒ แห่ง

ลำดับที่	ที่ตั้งระบบประปา	แบบประปา	หน่วยงานที่ก่อสร้าง	สภาพการใช้งาน
๑	บ้านห้วยไคร้ ม. ๕	ระบบประปาผิวดิน	อบต. ตะเบาะ	ใช้งานได้
๒	บ้านโนนเสาสง ม. ๖	ระบบประปาผิวดิน	อำเภอเมือง ฯ	ใช้งานได้
๓	บ้านไร่ยาน ม. ๑๐	ระบบประปาผิวดิน	อบต. ตะเบาะ	ใช้งานได้

๕.๔ โทรศัพท์

๑. โทรศัพท์สาธารณะประจำหมู่บ้านตำบล จำนวน ๑๔ เลขหมาย
๒. ตู้ไปรษณีย์ จำนวน - แห่ง
๓. สถานีโทรคมนาคม จำนวน ๒ แห่ง (ชุมสาย)

๕.๕ การขนส่ง

แผนพัฒนาท้องถิ่น ๔ ปี (พ.ศ.๒๕๖๑-๒๕๖๔)

โดยองค์การบริหารส่วนตำบลตะเบาะ อำเภอเมืองเพชรบูรณ์ จังหวัดเพชรบูรณ์

การคมนาคมขนส่งติดต่อระหว่างตำบล อำเภอ จังหวัด ส่วนมากใช้เส้นทางถนนสายทางหลวง หมายเลข ๒๒๗๕ เส้นทางคมนาคมภายในตำบล หมู่บ้าน เป็นถนนลาดยาง ถนนคอนกรีต และถนนลูกรัง การสัญจรไปมาของราษฎรค่อนข้างสะดวกส่วนมากใช้รถส่วนตัว เช่น รถจักรยานยนต์ รถยนต์ และรถโดยสารประจำทาง

เส้นทางคมนาคมขนส่งภายใน ตำบลตะเบาะ มีดังนี้

ถนนลาดยาง ถนน คสล.สายหลักที่อยู่ในความรับผิดชอบขององค์การบริหารส่วนตำบลตะเบาะ
อำเภอเมืองเพชรบูรณ์ จังหวัดเพชรบูรณ์

ที่	หมู่ที่	ชื่อสายทาง	ขนาดผิวจราจรของ อปท.		ชนิดผิวจราจร				
			กว้าง (ม.)	ยาว (ม.)	ลูกรัง	หินคลุก	ดิน	ทางแอสฟัล	คสล.
๑	๖,๒,๑,๔,๓	บ้านตะเบาะ-บ้านโนนเสาชาง	๘	๑๒,๒๐๐	-	-	-	๑๒,๒๐๐	-
๒	๔,๙,๕, ๑๐,๘	บ้านตะเบาะ-บ้านเขาขาด	๖	๑๓,๕๐๐	-	-	-	๑๒,๘๐๐	๗๐๐
๓	๙,๑๐	บ้านมิตรใหม่-บ้านไร่ยาน	๘	๓,๔๕๗	-	-	-	๓,๔๕๗	-
๔	๗	ถนนภายในหมู่บ้าน บ้านป่าบง	๖	๗๓๐				-	๗๓๐
๕	๑๑	ถนนภายในหมู่บ้าน บ้านป่าบงใต้	๕	๑,๒๗๐	-	-	-	๔๒๐	๘๕๐
รวม				๓๑,๑๕๗	-	-	-	๒๘,๘๗๗	๒,๒๘๐

แผนพัฒนาท้องถิ่น ๔ ปี (พ.ศ.๒๕๖๑-๒๕๖๔)

โดยองค์การบริหารส่วนตำบลตะเบาะ อำเภอเมืองเพชรบูรณ์ จังหวัดเพชรบูรณ์

ลำดับ ที่	ชื่อสายทาง	ถนน คสล.ลูกรัง ของ อปท.		ปรับปรุงเป็นถนน ถนน คสล.		รวมถนนลูกรัง ทั้งหมด		รวมปรับปรุงเป็น ถนนถนน คสล.		คงเหลือถนนลูกรังที่ ยังไม่ได้ปรับปรุง		หมายเหตุ
		กว้าง (ม.)	ยาว (ม.)	กว้าง (ม.)	ยาว (ม.)	(สาย ทาง)	ยาว (ม.)	(สาย ทาง)	ยาว (ม.)	(สาย ทาง)	ยาว (ม.)	
๑	ซอยแดนอุทิศหมู่ที่ ๑	๕	๑๘๗	๕	๑๖๒	๑	๒๕	๑	๑๖๒	๑	๒๕	
๒	ซอยหน้า ร.ร.วังไค้ หมู่ที่ ๑	๕	๕๐๐	๕	๕๐๐	-	-	๑	๕๐๐	-	-	
๓	ซอยข้างวัดวังไค้ หมู่ที่ ๑	๕	๓๑๒	๕	๓๑๒	-	-	๑	๓๑๒	-	-	
๔	ซอยแดนอะทิส หมู่ที่ ๑	๕	๑๘๗	๕	๑๖๒	๑	๒๕	๑	๑๖๒	๑	๒๕	
๕	ซอย ข้างสะพาน ๑ หมู่ที่ ๑	๕	๒๕๐	๕	๒๕๐	-	-	๑	๒๕๐	-	-	
๖	ซอยข้างสะพาน ๒ หมู่ที่ ๑	๕	๙๐๐	๕	๕๐๐	๑	๔๐๐	๑	๕๐๐	๑	๔๐๐	
๗	ซอยโนนสมบูรณ์ หมู่ที่ ๑	๕	๙๓๐	๕	๙๓๐	-	-	๑	๙๓๐	-	-	
๘	ซอยตาทอง หมู่ที่ ๑	๕	๕๐	-	-	๑	๕๐	-	-	๑	๕๐	
๙	ซอยตาหงัด หมู่ที่ ๑	๕	๑๐๐	-	-	๑	๑๐๐	-	-	๑	๑๐๐	
๑๐	ซอยตากกล้า หมู่ที่ ๑	๕	๑๑๐	-	-	๑	๑๑๐	-	-	๑	๑๑๐	
๑๑	ซอยนายหลา หมู่ที่ ๑	๕	๙๔	๕	๙๔	-	-	๑	๙๔	-	-	
๑๒	ซอยนายโพธิ์ หมู่ที่ ๑	๔	๗๐	๕	๕๐	๑	๒๐	๑	๕๐	๑	๒๐	
๑๓	ซอยพาร์มมีแก่นายวิจิตร หมู่ที่ ๑	๕	๖๑๕	-	-	๑	๖๑๕	-	-	๑	๖๑๕	
๑๔	ซอยป่าช้า หมู่ที่ ๑	๕	๔๖๐	-	-	๑	๔๖๐	-	-	๑	๔๖๐	
๑๕	ซอยผาสุก หมู่ที่ ๒	๕	๘๕	-	-	๑	๘๕	-	-	๑	๘๕	
๑๖	ซอยหลังโรงเรียนวังไค้ หมู่ที่ ๒	๔	๒๕๐๐	๔	๕๖๐	๑	๑๙๔๐	๔	๕๖๐	๑	๑๙๔๐	
๑๗	ซอยข้างอาคาร SML. หมู่ที่ ๒	๕	๗๘	๕	๗๘	-	-	๑	๗๘	-	-	

แผนพัฒนาท้องถิ่น ๔ ปี (พ.ศ.๒๕๖๑-๒๕๖๔)

โดยองค์การบริหารส่วนตำบลตะแบะ อำเภอมืองเพชรบูรณ์ จังหวัดเพชรบูรณ์

๑๘	ชอยโคกอำยมิตร-ปาริยาง หมู่ที่ ๒	๕	๒๐๖๔	-	-	๑	๒๐๖๔	-	-	๑	๒๐๖๔
๑๙	ชอยประชาร่วมใจ หมู่ที่ ๒	๕	๖๙๐	๕	๖๙๐	-	-	๑	๖๙๐	-	-
๒๐	ชอยราษฎรอุทิศ หมู่ที่ ๒	๕	๒๘๒	๕	๒๘๒	-	-	๑	๒๘๒	-	-
๒๑	ชอยประชาสุสันต์ หมู่ที่ ๒	๔	๑๒๕	๔	๑๒๕	-	-	๑	๑๒๕	-	-
๒๒	ชอยข้างวัดตะเบาเน้อย หมู่ที่ ๓	๕	๔๔๑	-	-	๑	๔๔๑	-	-	๑	๔๔๑
๒๓	ชอยบ้านนายคำพันธ์ หมู่ที่ ๓	๕	๓๓	-	-	๑	๓๓	-	-	๑	๓๓
๒๔	ชอยนาทุ่ง หมู่ที่ ๓-หมู่ที่๔	๕	๒,๑๒๒	-	-	๑	๒,๑๒๒	-	-	๑	๒,๑๒๒
๒๕	ชอยอุดมสุข หมู่ที่ ๓	๕	๕๐	-	-	๑	๕๐	-	-	๑	๕๐
๒๖	ชอยอิสระ(ซ้าย) หมู่ที่ ๓	๕	๖๓	-	-	๑	๖๓	-	-	๑	๖๓
๒๗	ชอยอิสระ(ขวา) หมู่ที่ ๓	๕	๕๐	-	-	๑	๕๐	-	-	๑	๕๐
๒๘	ชอยบ้านนาย สุพิน หมู่ที่ ๓	๕	๒๗๐	-	-	๑	๒๗๐	-	-	๑	๒๗๐
๒๙	ชอยตันโก หมู่ที่ ๓	๕	๔๕	-	-	๑	๔๕	-	-	๑	๔๕
๓๐	ชอยเรียบคลองห้วยบ้าน หมู่ที่ ๓	๕	๗๐๐	-	-	๑	๗๐๐	-	-	๑	๗๐๐
๓๑	ชอยนายเลิศ หมู่ที่ ๓	๕	๔๖	-	-	๑	๔๖	-	-	๑	๔๖
๓๒	ชอยนายริศ หมู่ที่ ๓	๔	๑๐๐	-	-	๑	๑๐๐	-	-	๑	๑๐๐
๓๓	ชอยเรียบคลองสายบัว(ขวา) หมู่ที่ ๓	๕	๑,๐๐๐	-	-	๑	๑,๐๐๐	-	-	๑	๑,๐๐๐
๓๔	ชอยยายคำ หมู่ที่ ๓	๕	๒๐๐	๔	๑๕๐	๑	๕๐	๑	๑๕๐	๑	๕๐
๓๕	ชอยป่าสัก หมู่ที่ ๓	๕	๒๔๐	-	-	๑	๒๔๐	-	-	๑	๒๔๐
๓๖	ถนนภายในที่ทำการ อบต.ตะเบา	๕	๓๕๐	๕	๓๕๐	-	-	๑	๓๕๐	-	-
๓๗	ชอยเรียบคลองสายบัว(ซ้าย) หมู่ที่ ๓	๕	๑,๐๐๐	-	-	๑	๑,๐๐๐	-	-	๑	๑,๐๐๐

แผนพัฒนาท้องถิ่น ๔ ปี (พ.ศ.๒๕๖๑-๒๕๖๔)

โดยองค์การบริหารส่วนตำบลตะเบา อำเภอเมืองเพชรบูรณ์ จังหวัดเพชรบูรณ์

[๑๐]

๓๘	ชอยอนุรักษทางเดิม หมู่ที่ ๓	๕	๒๒๐	๔	๒๒๐	-	-	๑	๒๒๐	-	-	
๓๙	ชอยดำเนินสะดวก หมู่ที่ ๓	๕	๕๗๐	๕	๕๗๐	-	-	๑	๕๗๐	-	-	
๔๐	ชอยป่ารวกใน หมู่ที่ ๔	๕	๒๕๐	๕	๒๕๐	-	-	๑	๒๕๐	๑	๒๕๐	
๔๑	ชอยนายประกอบ หมู่ที่ ๔	๕	๒๖๓	-	-	๑	๒๖๓	-	-	๑	๒๖๓	
๔๒	ชอยเหมืองใหญ่ หมู่ที่ ๔	๔	๓๙๐	๔	๓๙๐	-	-	๑	๓๙๐	-	-	
๔๓	ชอย นายยุ่ง เหลืองไทย	๔	๒๖๐	๔	๒๖๐	-	-	๑	๒๖๐	-	-	
๔๔	ชอยยายดา หมู่ที่ ๔	๔	๖๐	-	-	๑	๖๐	-	-	๑	๖๐	
๔๕	ชอยกนกจีวต หมู่ที่ ๔	๔	๑๕๐	๔	๑๑๖	๑	๓๔	๑	๑๑๖	๑	๓๔	
๔๖	ชอยกนกจีวต หมู่ที่ ๔	๕	๗๐	-	-	๑	๗๐	-	-	๑	๗๐	
๔๗	ชอยยายแ้ว หมู่ที่ ๔	๔	๘๕	๔	๓๘	๑	๔๗	๑	๓๘	๑	๔๗	
๔๘	ชอยป่ารวกนอก หมู่ที่ ๔ - หมู่ที่ ๓	๕	๑,๘๙๐	-	-	๕	๑,๘๙๐	-	-	๕	๑,๘๙๐	
๔๙	ชอยนายพวง หมู่ที่ ๔	๕	๓๐	-	-	๑	๓๐	-	-	๑	๓๐	
๕๐	ชอยข้างศูนย์พัฒนาเด็กเล็ก หมู่ที่ ๔	๕	๓๐	-	-	๑	๓๐	-	-	๑	๓๐	
๕๑	ชอยนายอ้อม ๑ หมู่ที่ ๕	๕	๒๗๕	๕	๒๒๐	๑	๕๕	๑	๒๒๐	๑	๕๕	
๕๒	ชอยนายสมาน หมู่ที่ ๕	๕	๕๐	-	-	๑	๕๐	-	-	๑	๕๐	
๕๓	ชอยจริงใจพัฒนา หมู่ที่ ๕	๕	๑๖๘	๔	๑๖๕	-	-	๑	๑๖๕	-	-	
๕๔	ชอยนายบุญ หมู่ที่ ๕	๕	๑๐๐	-	-	๑	๑๐๐	-	-	๑	๑๐๐	
๕๕	ชอยนายป้อม หมู่ที่ ๕	๕	๑๔๐	๔	๓๘	๑	๑๐๒	๑	๓๘	๑	๑๐๒	
๕๖	ชอยบุอึบิต หมู่ที่ ๕	๕	๑,๐๗๒	-	-	๑	๑,๐๗๒	-	-	๑	๑,๐๗๒	
๕๗	ชอยนายอ้อม ๒ หมู่ที่ ๕	๕	๑๖๓	๕	๑๖๓	-	-	๑	๑๖๓	-	-	

แผนพัฒนาท้องถิ่น ๔ ปี (พ.ศ.๒๕๖๑-๒๕๖๔)

โดยองค์การบริหารส่วนตำบลตะแบะ อำเภอมืองเพชรบูรณ์ จังหวัดเพชรบูรณ์

[๑๑]

๕๘	ขอยคลองน้ำกิน หมู่ที่ ๕	๕	๘๐๐	-	-	๑	๘๐๐	-	-	๑	๘๐๐	
๕๙	ขอยโนนบง หมู่ที่ ๕	๕	๘๕๐	-	-	๑	๘๕๐	-	-	๑	๘๕๐	
๖๐	ขอยนายสวัสดิ์ หมู่ที่ ๕	๕	๘๐	-	-	๑	๘๐	-	-	๑	๘๐	
๖๑	ขอยสุขสมบูรณ์ หมู่ที่ ๕	๔	๑๒๒	๔	๑๒๒	-	-	๑	๑๒๒	-	-	
๖๒	ขอยนางทรง หมู่ที่ ๕	๔	๙๐	๔	๙๐	-	-	๑	๙๐	-	-	
๖๓	ขอยร่วมใจพัฒนา หมู่ที่ ๕	๔	๓๓๐	๔	๓๓๐	-	-	๑	๓๓๐	-	-	
๖๔	ขอยนางแก่น หมู่ที่ ๕	๕	๖๕	-	-	๑	๖๕	-	-	๑	๖๕	
๖๕	ขอยนาอ้อม หมู่ที่ ๕	๕	๑๖๕	๕	๑๖๕	-	-	๑	๑๖๕	-	-	
๖๖	ขอยนายสอง หมู่ที่ ๕	๕	๓๙	-	-	๑	๓๙	-	-	๑	๓๙	
๖๗	ขอยนายจำเนียร หมู่ที่ ๕	๕	๖๒	-	-	๑	๖๒	-	-	๑	๖๒	
๖๘	ขอยแม่หม้าย หมู่ที่ ๕	๕	๖๔	-	-	๑	๖๔	-	-	๑	๖๔	
๖๙	ขอยนายชื่น หมู่ที่ ๕	๕	๘๐	-	-	๑	๘๐	-	-	๑	๘๐	
๗๐	ขอยร่องน้ำพิ หมู่ที่ ๕	๕	๒,๓๐๐	-	-	๑	๒,๓๐๐	-	-	๑	๒,๓๐๐	
๗๑	ขอยห้วยงูเหลือม+พท.หมู่ที่ ๑๐	๕	๒,๒๐๐	๕	๒๕๐	๑	๑,๙๕๐	๑	๒๕๐	๑	๑,๙๕๐	
๗๒	ขอยประปาตำบล หมู่ที่ ๖	๕	๓๐๐	-	-	๑	๓๐๐	-	-	๑	๓๐๐	
๗๓	ขอยนาวาสวรรค์ หมู่ที่ ๖	๔	๑๒๐๐	๔	๖๗๐	๑	๕๓๐	๑	๖๗๐	๑	๕๓๐	
๗๔	ขอน้ำตกรธาราเอวึมหมู่ที่ ๖	๔	๕๓๐	๔	๕๓๐	-	-	๑	๕๓๐	-	-	
๗๕	ขอยสายเสมอหมู่ที่ ๖	๔	๑๕๐	๔	๑๐๐	๑	๕๐	๑	๑๐๐	๑	๕๐	
๗๖	ขอยลาววัลย์ หมู่ที่ ๖	๕	๒๐๐	๔	๗๖	๑	๑๒๔	๑	๗๖	๑	๑๒๔	
๗๗	ขอยสมบัติ หมู่ที่ ๖	๕	๑๑๐	-	-	๑	๑๑๐	-	-	๑	๑๑๐	

แผนพัฒนาท้องถิ่น ๔ ปี (พ.ศ.๒๕๖๑-๒๕๖๔)

โดยองค์การบริหารส่วนตำบลตะแบะ อำเภอเมืองเพชรบูรณ์ จังหวัดเพชรบูรณ์

[๑๒]

๗๘	ชอย กรป,กลาง หมู่ที่ ๖	๕	๒,๕๐๐	-	-	๑	๒,๕๐๐	-	-	๑	๒,๕๐๐	
๗๙	ชอยข้างสะพาน-หมู่ที่๒	๕	๑,๑๐๐	-	-	๑	๑,๑๐๐	-	-	๑	๑,๑๐๐	
๘๐	ชอยเนินลับฟ้า	๕	๑,๒๕๐	-	-	๑	๑,๒๕๐	-	-	๑	๑,๒๕๐	
๘๑	ชอย อบต.๑-หมู่ที่ ๒	๕	๑,๑๐๐	๔	๑๕๐	๑	๑,๑๐๐	-	-	๑	๑,๑๐๐	
๘๒	ชอยเข้าวัดโนนเสาธงหมู่ที่ ๖	๕	๒๓๓	-	-	๑	๒๓๓	-	-	๑	๒๓๓	
๘๓	ชอยน้ำโจน-หมู่ที่ ๒	๕	๘๐๐	-	-	๑	๘๐๐	-	-	๑	๘๐๐	
๘๔	ชอยรุ่งเรือง(ชอยห้องเย็น)	๔	๕๐๐	-	-	๑	๕๐๐	-	-	๑	๕๐๐	
๘๕	ชอยศาลเจ้า หมู่ที่ ๗	๕	๑๐๔	๔	๑๐๔	-	-	๑	๑๐๔	-	-	
๘๖	ชอยบ้านนาเจริญ หมู่ที่ ๗	๕	๓๗๕	-	-	๑	๓๗๕	-	-	๑	๓๗๕	
๘๗	ชอยนายหลั่น เงินถา หมู่ที่ ๗	๔	๗๖	-	-	๑	๗๖	-	-	๑	๗๖	
๘๘	ชอยนายเพียง หมู่ที่ ๗	๔	๒๐๐	๓	๔๘	๑	๑๕๒	๑	๔๘	๑	๑๕๒	
๘๙	ชอยบ้านนายเพิ่ม หมู่ที่ ๗	๔	๒๐๐	๓	๒๐๐	-	-	๑	๒๐๐	-	-	
๙๐	ชอยบ้านนายเชี่ยม หมู่ที่ ๗	๕	๓๘	-	-	๑	๓๘	-	-	๑	๓๘	
๙๑	ชอยบ้านนายเรียน หมู่ที่ ๗	๕	๑๐๐	๔	๑๐๐	-	-	๑	๑๐๐	-	-	
๙๒	ชอยนางสี หมู่ที่ ๗	๕	๕๖	-	-	๑	๕๖	-	-	๑	๕๖	
๙๓	ชอยนายเมษา หมู่ที่ ๗	๔	๒๕	-	-	๑	๒๕	-	-	๑	๒๕	
๙๔	ชอยร่วมใจพัฒนา หมู่ที่ ๗	๔	๑๗๐	๑	๑๗๐	-	-	๑	๑๗๐	-	-	
๙๕	ชอย โรงเรียนบ้านป่าบง หมู่ที่ ๗	๔	๒๐๐	๑	๒๐๐	-	-	๑	๑๒๐	-	-	
๙๖	ชอยบรรจรงค์ หมู่ที่ ๗	๕	๑๒๕	๑	๑๒๕	-	-	๑	๑๒๕	-	-	
๙๗	ชอยไร่มีงขวัญ หมู่ที่ ๗	๕	๑๕๐๐	๑	๕๐๐	๑	๑,๐๐๐	๑	๕๐๐	๑	๑,๐๐๐	

แผนพัฒนาท้องถิ่น ๔ ปี (พ.ศ.๒๕๖๑-๒๕๖๔)

โดยองค์การบริหารส่วนตำบลตะแบะ อำเภอเมืองเพชรบูรณ์ จังหวัดเพชรบูรณ์

[๑๓]

๙๘	ขอยยายแก้ว หมู่ที่ ๗	๕	๕๐๐	-	-	๑	๕๐๐	-	-	๑	๕๐๐	
๙๙	ขอยข้างวัดโนนสว่างอารมย์ หมู่ที่ ๗	๕	๑๒๐	๔	๑๒๐	-	-	๑	๑๒๐	-	-	
๑๐๐	ขอยหลังวัด โนนสว่างอารมย์ หมู่ที่ ๗	๕	๕๗๙	๕	๕๗๙	-	-	๑	๕๗๙	-	-	
๑๐๑	ขอยนายสมคิด หมู่ที่ ๗	๔	๑๕๐	-	-	๑	๑๕๐	-	-	๑	๑๕๐	
๑๐๒	ขอยนายสนุก หมู่ที่ ๗	๕	๒๐	-	-	๑	๒๐	-	-	๑	๒๐	
๑๐๓	ขอยหลงมา หมู่ที่ ๗	๔	๒๐	-	-	๑	๒๐	-	-	๑	๒๐	
๑๐๔	ขอย อนันต์ หมู่ที่ ๗	๕	๗๐๐	๑	๑๐๐	๑	๖๐๐	๑	๑๐๐	๑	๖๐๐	
๑๐๕	ขอยน้ำปลา หมู่ที่ ๗	๔	๔๐	-	-	๑	๔๐	-	-	๑	๔๐	
๑๐๖	ขอยประปา ป่าบาง หมู่ที่ ๗	๔	๓๐๒	๔	๓๐๒	-	-	๑	๓๐๒	-	-	
๑๐๗	ขอยสี่สิบ หมู่ที่ ๘	๕	๔๒๒	๕	๑๖๙	๑	๒๕๓	๑	๑๖๙	๑	๒๕๓	
๑๐๘	ขอยยายค้าย หมู่ที่ ๘	๕	๔๑๐	-	-	๑	๔๑๐	-	-	๑	๔๑๐	
๑๐๙	ขอยไร่หินกอง หมู่ที่ ๘	๔	๒,๖๑๖	๔	๔๐๐	๑	๒,๒๑๖	๑	๔๐๐	๑	๒,๒๑๖	
๑๑๐	ขอยห้วยดาว หมู่ที่ ๘	๔	๕๐๐	๔	๒๐๐	๑	๓๐๐	๑	๒๐๐	๑	๓๐๐	
๑๑๑	ขอยเต่าถ่าน หมู่ที่ ๘	๕	๗๖๗	๔	๓๖	๑	๗๓๑	๑	๓๖	๑	๗๓๑	
๑๑๒	ขอยบ้านแหลม หมู่ที่ ๙	๕	๑๕๕๐	๕	๑๕๕๐	-	-	๑	๑๕๕๐	-	-	
๑๑๓	ขอยสันป่าตอง หมู่ที่ ๙	๕	๙๕๐	๕	๘๕๐	๑	๑๐๐	๑	๘๕๐	๑	๑๐๐	
๑๑๔	ขอยหัวนา หมู่ที่ ๙	๕	๑,๓๐๕	๕	๙๙๗	๑	๓๐๘	๑	๙๙๗	๑	๓๐๘	
๑๑๕	ขอยหนองโรง หมู่ที่ ๙	๕	๓๕๖	-	-	๑	๓๕๖	-	-	๑	๓๕๖	
๑๑๖	ขอยเรียบคลองสายบัว หมู่ที่ ๙	๕	๓,๐๐๐	-	-	๑	๓,๐๐๐	-	-	๑	๓,๐๐๐	
๑๑๗	ขอยยายทอง หมู่ที่ ๙	๔	๑๕๐	๔	๑๕๐	-	-	๑	๑๕๐	-	-	

แผนพัฒนาท้องถิ่น ๔ ปี (พ.ศ.๒๕๖๑-๒๕๖๔)

โดยองค์การบริหารส่วนตำบลตะแบะ อำเภอมืองเพชรบูรณ์ จังหวัดเพชรบูรณ์

[๑๔]

๑๑๘	ขอยนายแหลม หมู่ที่ ๙	๕	๑๖๐	-	-	๑	๑๖๐	-	-	๑	๑๖๐
๑๑๙	ขอยนายขุน หมู่ที่ ๙	๕	๑๑๖	-	-	๑	๑๑๖	-	-	๑	๑๑๖
๑๒๐	ขอยเรียบคลองสายบัว (ขวา) หมู่ที่ ๙	๕	๑๐๐๐	-	-	๑	๑๐๐๐	-	-	๑	๑๐๐๐
๑๒๑	ขอยหัวนา ๑ หมู่ที่ ๙	๕	๑,๕๐๐	๕	๗๙๕	๑	๗๐๕	๑	๗๙๕	๑	๗๐๕
๑๒๒	ขอยข้างวัดมิตรใหม่ หมู่ที่ ๙	๕	๒๑๖	-	-	๑	๒๑๖	-	-	๑	๒๑๖
๑๒๓	ขอยน้ำทิน (เขตติดต่อ หมู่ที่๕) หมู่ที่ ๙	๕	๑๔๐	-	-	๑	๑๔๐	-	-	๑	๑๔๐
๑๒๔	ขอยน้ำพุ หมู่ที่ ๑๐	๔	๑๔,๐๐๐	๔	๑,๕๖๙	๑	๑๒,๔๓๑	๑	๑,๕๖๙	๑	๑๒,๔๓๑
๑๒๕	ขอยลำไย หมู่ที่ ๑๐	๕	๖๒๖	-	-	๑	๖๒๖	-	-	๑	๖๒๖
๑๒๖	ขอยโนนม่วง หมู่ที่ ๑๐	๕	๑๕๐	๔	๑๐๐	๑	๕๐	๑	๑๐๐	๑	๕๐
๑๒๗	ขอยเข้าสระวงกลม หมู่ที่ ๑๐	๕	๒๖๐	๕	๑๘๐	๑	๘๐	๑	๑๘๐	๑	๘๐
๑๒๘	ขอยข้างสระประปา หมู่ที่ ๑๐	๕	๔๔๐	-	-	๑	๔๔๐	-	-	๑	๔๔๐
๑๒๙	ขอยเข้าสระประปาหมู่ที่ ๑๐	๕	๒๖๐	๕	๑๘๐	๑	๘๐	๑	๑๘๐	๑	๘๐
๑๓๐	ขอยเรียบคลองน้ำทิน หมู่ที่ ๑๑	๕	๑,๐๐๐	-	-	๑	๑,๐๐๐	-	-	๑	๑,๐๐๐
๑๓๑	ขอยเรียบคลองห้วยบ้าน(ซ้าย นาใต้)	๕	๑,๒๐๐	๔	๑๗๗	๑	๑,๐๒๓	๑	๑๗๗	๑	๑๐๒๓
๑๓๒	ขอยเรียบคลองห้วยบ้าน (ขวา นาใต้)	๕	๑,๐๓๕	-	-	๑	๑,๐๓๕	-	-	๑	๑,๐๓๕
๑๓๓	ขอยป่าคาย หมู่ที่ ๑๑	๔	๕๐๐	๕	๔๕๐	๑	๕๐	๑	๔๕๐	๑	๕๐
๑๓๔	ขอยบุญรักษา หมู่ที่ ๑๑	๕	๑๗๒	๕	๑๗๒	-	-	๑	๑๗๒	-	-
๑๓๕	ขอย อบต.๑ หมู่ที่ ๑๑	๕	๑๔๑	๕	๑๔๑	-	-	๑	๑๔๑	-	-
๑๓๖	ขอยเรียบคลองสายบัว(ซ้าย) หมู่ที่ ๑๑	๔	๑๑๐๐	๔	-	-	๑๑๐๐	-	-	-	๑๑๐๐
๑๓๗	ขอยเรียบคลองสายบัว(ขวา) หมู่ที่ ๑๑	๔	๙๕๐	๔	-	-	๙๕๐	-	-	-	๙๕๐

แผนพัฒนาท้องถิ่น ๔ ปี (พ.ศ.๒๕๖๑-๒๕๖๔)

โดยองค์การบริหารส่วนตำบลตะแบะ อำเภอเมืองเพชรบูรณ์ จังหวัดเพชรบูรณ์

[๑๕]

๑๓๘	ชอยนาตาอาจ หมู่ที่ ๑๑	๕	๓๐๐	๕	-	-	๓๐๐	-	-	-	๓๐๐	
๑๓๙	ชอยนายหนูใหม่ หมู่ที่ ๑๑	๕	๑๔๕	๕	๑๒๐	๑	๒๕	๑	๑๒๐	๑	๒๕	
๑๔๐	ชอยเรียบคลองตะเบา หมู่ที่ ๑๑	๕	๑,๘๓๐	-	-	๑	๑,๘๓๐	-	-	๑	๑,๘๓๐	
๑๔๑	ชอยบ้านนายวันทา หมู่ที่ ๑๑	๕	๓๘	-	-	๑	๓๘	-	-	๑	๓๘	
๑๔๒	ชอยสมบัติ หมู่ที่ ๑๑	๕	๑๖๐	-	-	๑	๑๖๐	-	-	๑	๑๖๐	
๑๔๓	ชอยบ้านนายเดือน หมู่ที่ ๑๑	๔	๑๐๐	-	-	๑	๑๐๐	-	-	๑	๑๐๐	
รวม		-	๘๕,๙๐๗	-	-	๑๒๐	๖๕,๑๗๕	๔๒	๒๐,๗๓๒	๑๑๔	๖๕,๑๗๕	

แผนพัฒนาท้องถิ่น ๔ ปี (พ.ศ.๒๕๖๑-๒๕๖๔)

โดยองค์การบริหารส่วนตำบลตะเบา อำเภอเมืองเพชรบูรณ์ จังหวัดเพชรบูรณ์

[๑๖]

ส่วนที่ ๒

สรุปผลการพัฒนาท้องถิ่นตามแผนพัฒนาท้องถิ่น

(พ.ศ. ๒๕๕๗ - ๒๕๖๐)

๑. สรุปผลการดำเนินงานตามงบประมาณที่ได้รับ และการเบิกจ่ายงบประมาณ

ในปีงบประมาณ พ.ศ. ๒๕๕๗ - ๒๕๖๐

๑.๑ สรุปสถานการณ์พัฒนา การตั้งงบประมาณ การเบิกจ่ายงบประมาณ

ตามที่องค์การบริหารส่วนตำบลได้ดำเนินการจัดทำแผนยุทธศาสตร์การพัฒนและการจัดทำแผนพัฒนาสามปี อันมีลักษณะเป็นแผนพัฒนาเศรษฐกิจและสังคมขององค์กรปกครองส่วนท้องถิ่นเป็นแผนที่สอดคล้องกับแผนยุทธศาสตร์การพัฒน อันมีลักษณะเป็นการกำหนดรายละเอียดแผนงาน โครงการพัฒนาที่จัดทำขึ้นสำหรับปีงบประมาณแต่ละปี ซึ่งมีความต่อเนื่องและเป็นแผนก้าวหน้าครอบคลุมระยะเวลาสามปีโดยมีการทบทวนเพื่อปรับปรุงเป็นประจำทุกปี โดยองค์การบริหารส่วนตำบลได้ใช้แผนพัฒนาสามปีเป็นกรอบในการจัดทำงบประมาณรายจ่ายประจำปี การจ่ายขาดเงินสะสม เงินอุดหนุนเฉพาะกิจ โครงการที่ขอให้หน่วยงานอื่นมาดำเนินงานให้ รวมทั้งวางแนวทางเพื่อให้มีการปฏิบัติให้บรรลุวัตถุประสงค์ตามโครงการที่กำหนดไว้ในแผนพัฒนาสามปี

ทั้งนี้ องค์การบริหารส่วนตำบลได้ดำเนินการตั้งงบประมาณ การเบิกจ่ายงบประมาณดังกล่าวตามแผนพัฒนาซึ่งสามารถสรุปได้ดังนี้

งบประมาณรายรับ-รายจ่าย องค์การบริหารส่วนตำบลตะเปาะ ปี ๒๕๕๗

รายการ	ประมาณ (บาท)		รายรับจริง (บาท)	
รายรับตามประมาณการ				
รายรับ				
ภาษีอากร	๑๔๔,๐๐๐	-	๑๖๗,๓๖๘	๓๔
ค่าธรรมเนียม ค่าปรับและใบอนุญาต	๑๓๐,๕๐๐	-	๑๓๒,๙๓๓	๔๐
รายได้จากทรัพย์สิน	๑๑๐,๐๐๐	-	๑๘๕,๐๒๘	๐๔
รายได้เบ็ดเตล็ด	๙๐,๐๐๐	-	๑๐๗,๑๖๔	-
รายได้จากสาธารณูปโภคและการพาณิชย์	-	-	-	-
รายได้จากทุน	-	-	๔๑,๗๐๐	-
ภาษีจัดสรร	๑๔,๕๗๒,๑๖๐	-	๑๖,๕๒๖,๔๓๗	๗๗
เงินอุดหนุนทั่วไป	๑๑,๖๐๐,๐๐	-	๑๑,๘๖๖,๒๔๖	-
รวมเงินตามประมาณการรายรับทั้งสิ้น	๒๖,๖๔๖,๖๖๐	-	๒๙,๐๒๖,๘๗๗	๕๕
เงินอุดหนุนเฉพาะกิจ	-	-	๙,๖๗๒,๒๗๖	-
รวมเงินอุดหนุนเฉพาะกิจ	-	-	๙,๖๗๒,๒๗๖	-
รวมรายรับทั้งสิ้น	๒๖,๖๔๖,๖๖๐	-	๓๘,๖๙๙,๑๕๓	๕๕

แผนพัฒนาท้องถิ่น ๔ ปี (พ.ศ. ๒๕๖๑ - ๒๕๖๔)

โดยองค์การบริหารส่วนตำบลตะเปาะ อำเภอเมืองเพชรบูรณ์ จังหวัดเพชรบูรณ์

รายการ	ประมาณ (บาท)		รายจ่ายจริง (บาท)	
รายจ่ายตามประมาณการ				
งบกลาง	๒,๓๑๐,๐๒๑	-	๒,๒๖๖,๓๗๒	-
เงินเดือน	๓,๕๖๘,๕๘๙	-	๓,๕๕๐,๔๑๐	-
ค่าจ้างประจำ	๓๑๖,๙๘๐	-	๓๐๙,๓๙๐	-
ค่าจ้างชั่วคราว	๒,๑๒๔,๐๐๐	-	๒,๑๒๔,๐๐๐	-
ค่าตอบแทน	๒,๒๕๑,๐๖๐	-	๒,๒๐๐,๑๒๑	-
ค่าใช้สอย	๔,๑๕๖,๔๐๐	-	๓,๙๒๗,๗๙๗	๙๑
ค่าวัสดุ	๑,๖๕๗,๖๘๐	-	๑,๕๑๕,๔๘๘	๕๐
ค่าสาธารณูปโภค	๒๓๙,๒๐๐	-	๒๒๗,๕๕๘	๒๖
เงินอุดหนุน	๒,๖๙๙,๐๐๐	-	๒,๖๗๙,๙๒๘	๐๖
ค่าครุภัณฑ์	๔๕๘,๗๘๐	-	๔๔๔,๓๘๐	-
ค่าที่ดินและสิ่งก่อสร้าง	๕,๕๒๓,๙๕๐	-	๕,๕๒๓,๙๕๐	-
รายจ่ายอื่นๆ	๑,๓๑๑,๐๐๐	-	๑,๓๑๑,๐๐๐	-
รายจ่ายตามประมาณการรายจ่ายทั้งสิ้น	๒๖,๖๔๖,๖๖๐	-	๒๖,๐๘๐,๓๙๕	๗๓
รายจ่ายที่จ่ายจากเงินอุดหนุนเฉพาะกิจ	-	-	๙,๖๗๒,๒๗๖	-
รวมรายจ่ายทั้งสิ้น	๒๖,๖๔๖,๖๖๐	-	๓๕,๗๕๒,๖๗๑	๗๓
สูงกว่า			๒,๙๔๖,๔๘๑	๘๒

งบประมาณรายรับ-รายจ่าย องค์การบริหารส่วนตำบลตะเปาะ ปี ๒๕๕๘

รายการ	ประมาณ (บาท)		รายรับจริง (บาท)	
รายรับตามประมาณการ				
รายรับ				
ภาษีอากร	๑๔๔,๐๐๐	-	๑๗๓,๒๘๘	๙๔
ค่าธรรมเนียม ค่าปรับและใบอนุญาต	๑๕๒,๖๐๐	-	๑๙๖,๕๙๖	๘๐
รายได้จากทรัพย์สิน	๑๑๐,๐๐๐	-	๑๘๗,๕๒๕	๒๙
รายได้เบ็ดเตล็ด	๙๐,๐๐๐	-	๙๔,๕๗๘	-
รายได้จากสาธารณูปโภคและการพาณิชย์	-	-	-	-
รายได้จากทุน	-	-	-	-
ภาษีจัดสรร	๑๔,๕๗๒,๑๐๐	-	๑๘,๑๗๓,๒๙๕	๘๓
เงินอุดหนุนทั่วไป	๑๒,๒๓๑,๓๐๐	-	๑๑,๕๒๐,๔๘๙	-
รวมเงินตามประมาณการรายรับทั้งสิ้น	๒๗,๓๐๐,๐๐๐	-	๓๐,๓๔๕,๗๑๓	๘๖
เงินอุดหนุนเฉพาะกิจ	-	-	๒,๕๔๗,๐๐๐	-
รวมเงินอุดหนุนเฉพาะกิจ	-	-	๒,๕๔๗,๐๐๐	-

รวมรายรับทั้งสิ้น	๒๗,๓๐๐,๐๐๐	-	๓๒,๘๙๒,๗๑๓	๘๖
รายการ	ประมาณ (บาท)		รายจ่ายจริง (บาท)	
รายจ่ายตามประมาณการ				
งบกลาง	๒,๓๑๑,๔๖๗	-	๒,๒๓๕,๓๖๘	-
เงินเดือน	๓,๘๒๘,๗๙๐	-	๓,๘๑๑,๔๘๐	-
ค่าจ้างประจำ	๓๗๒,๙๓๕	-	๓๖๒,๑๗๕	-
ค่าจ้างชั่วคราว	๒,๗๗๔,๗๐๐	-	๒,๕๓๙,๙๔๘	-
ค่าตอบแทน	๒,๗๖๙,๗๔๐	-	๒,๗๑๖,๘๖๐	-
ค่าใช้สอย	๔,๖๒๖,๓๒๘	-	๓,๘๙๗,๒๐๑	๓๔
ค่าวัสดุ	๑,๙๔๗,๘๗๐	-	๑,๔๕๙,๑๙๒	๙๕
ค่าสาธารณูปโภค	๒๘๑,๕๐๐	-	๒๓๐,๐๔๙	๘๒
เงินอุดหนุน	๓,๐๗๓,๕๘๐	-	๓,๐๔๖,๙๐๔	๘๐
ค่าครุภัณฑ์	๕๑๔๖๙๐	-	๓๗๙๖๑๐	-
ค่าที่ดินและสิ่งก่อสร้าง	๓,๖๔๘,๔๐๐	-	๓,๕๗๑,๑๐๐	-
รายจ่ายอื่นๆ	๑,๑๕๐,๐๐๐	-	๑,๑๔๙,๘๘๔	-
รายจ่ายตามประมาณการรายจ่ายทั้งสิ้น	๒๗,๓๐๐,๐๐๐	-	๒๕,๓๙๙,๗๗๓	๙๑
รายจ่ายที่จ่ายจากเงินอุดหนุนเฉพาะกิจ		-	๒,๕๕๗,๐๐๐	-
รวมรายจ่ายทั้งสิ้น	๒๗,๓๐๐,๐๐๐	-	๒๗,๙๕๖,๗๗๓	๙๑
สูงกว่า			๒,๙๕๖,๔๘๑	๘๒

งบประมาณรายรับ-รายจ่าย องค์การบริหารส่วนตำบลตะเปาะ ปี ๒๕๕๙

รายการ	ประมาณ (บาท)		รายรับจริง (บาท)	
รายรับตามประมาณการ				
รายรับ				
ภาษีอากร	๑๕๖,๐๐๐	-	๒๒๓,๗๕๘	๙๐
ค่าธรรมเนียม ค่าปรับและใบอนุญาต	๑๕๓,๕๐๐	-	๑๘๔,๔๐๖	๖๐
รายได้จากทรัพย์สิน	๑๑๒,๐๐๐	-	๑๘๐,๘๐๗	๔๑
รายได้เบ็ดเตล็ด	๘๐,๐๐๐	-	๓๔,๑๖๒	-
รายได้จากสาธารณูปโภคและการพาณิชย์	-	-	-	-
รายได้จากทุน	-	-	-	-
ภาษีจัดสรร	๑๖,๔๙๘,๕๐๐	-	๑๘,๘๕๐,๘๙๒	๗๑
เงินอุดหนุนทั่วไป	๑๒,๓๓๗,๗๒๐	-	๑๐,๑๒๒,๔๔๗	-
รวมเงินตามประมาณการรายรับทั้งสิ้น	๒๙,๓๓๗,๗๒๐	-	๒๙,๕๙๖,๔๗๔	๖๒
เงินอุดหนุนเฉพาะกิจ	-	-	๖,๖๑๕,๐๐๐	-

รวมเงินอุดหนุนเฉพาะกิจ	-	-	๖,๖๑๕,๐๐๐	-
รวมรายรับทั้งสิ้น	๒๙,๓๓๗,๗๒๐	-	๓๖,๒๑๑,๔๗๔	๖๒
รายการ	ประมาณ (บาท)		รายจ่ายจริง (บาท)	
รายจ่ายตามประมาณการ				
งบกลาง	๒,๔๒๐,๔๒๐	-	๒,๔๒๒,๓๖๑	-
เงินเดือน	๓,๗๒๒,๕๒๐	-	๔,๔๑๔,๔๒๐	-
ค่าจ้างประจำ	๓๘๘,๑๙๐	-	๓๙๑,๘๒๐	-
ค่าจ้างชั่วคราว	๒,๘๐๑,๖๙๐	-	๒,๘๓๖,๔๑๐	-
ค่าตอบแทน	๓,๖๑๐,๙๒๐	-	๒,๙๓๑,๓๑๐	-
ค่าใช้สอย	๔,๙๗๐,๓๑๕	-	๔,๕๑๖,๖๓๐	๑๖
ค่าวัสดุ	๑,๘๔๔,๖๘๐	-	๑,๔๕๖,๗๗๒	๖๒
ค่าสาธารณูปโภค	๔๑๓,๕๓๐	-	๓๐๐,๒๗๒	๙๘
เงินอุดหนุน	๕๐๔,๐๐๐	-	๔๙๓,๖๙๕	๙๑
ค่าครุภัณฑ์	๕๑๔,๖๙๐	-	๓๗๙,๖๑๐	-
ค่าที่ดินและสิ่งก่อสร้าง	๕,๘๖๕,๓๕๕	-	๕,๘๑๔,๘๕๕	-
รายจ่ายอื่นๆ	๒,๗๙๖,๑๐๐	-	๒,๖๘๓,๕๓๓	๗๐
รายจ่ายตามประมาณการรายจ่ายทั้งสิ้น	๒๙,๓๓๗,๗๒๐	-	๒๘,๒๕๒,๐๘๑	๓๗
รายจ่ายที่จ่ายจากเงินอุดหนุนเฉพาะกิจ	-	-	๖,๖๑๕,๐๐๐	-
รวมรายจ่ายทั้งสิ้น	๒๗,๓๐๐,๐๐๐	-	๓๔,๘๖๗,๐๘๑	๓๗
สูงกว่า			๑,๓๔๔,๓๘๓	๒๕

๑.๒ การประเมินผลการนำแผนพัฒนาท้องถิ่นไปปฏิบัติในเชิงปริมาณและเชิงคุณภาพ

ตามที่องค์การบริหารส่วนตำบลได้ดำเนินการจัดทำแผนพัฒนาขึ้นมาเพื่อใช้เป็นเครื่องมือในการพัฒนาองค์การบริหารส่วนตำบลให้บรรลุเป้าหมายที่วางไว้ เกิดประสิทธิภาพประสิทธิผลสูงสุดในการแก้ไขปัญหาให้กับประชาชน ในการจัดทำแผนพัฒนานั้นจะต้องมีการติดตามและประเมินแผนพัฒนา ตามระเบียบกระทรวงมหาดไทย ว่าด้วยการจัดทำแผนขององค์กรปกครองส่วนท้องถิ่น พ.ศ. ๒๕๔๘ หมวด ๖ ข้อ ๒๙ และระเบียบกระทรวงมหาดไทย ว่าด้วยการจัดทำแผนขององค์กรปกครองส่วนท้องถิ่น (ฉบับที่ ๒) พ.ศ. ๒๕๕๙ ข้อ ๑๓ โดยคณะกรรมการติดตามและประเมินแผนพัฒนาเป็นผู้ดำเนินการติดตามและประเมินผลแผนพัฒนา ซึ่งคณะกรรมการจะต้องดำเนินการกำหนดแนวทาง วิธีการในการติดตามและประเมินผลแผนพัฒนา ดำเนินการติดตามและประเมินผลแผนพัฒนา รายงานผลและเสนอความเห็นซึ่งได้จากการติดตามและประเมินผลแผนพัฒนา ต่อผู้บริหารท้องถิ่น เพื่อให้ผู้บริหารท้องถิ่นเสนอต่อสภาท้องถิ่น และคณะกรรมการพัฒนาท้องถิ่น พร้อมทั้งประกาศผลการติดตามและประเมินผลแผนพัฒนาให้ประชาชนในท้องถิ่นทราบในที่เปิดเผยภายในสิบห้าวันนับแต่วันรายงานผลและเสนอความเห็นดังกล่าวและต้องปิดประกาศไว้เป็นระยะเวลาไม่น้อยกว่าสามสิบวันโดยอย่างน้อยปีละสองครั้งภายในเดือนเมษายนและภายในเดือนตุลาคมของทุกปี

ดังนี้

ซึ่งแผนพัฒนาขององค์การบริหารส่วนตำบลสามารถนำไปปฏิบัติในเชิงปริมาณและเชิงคุณภาพได้

(๑) เชิงปริมาณ

➤ **ปีงบประมาณ พ.ศ. ๒๕๕๗**

แผนยุทธศาสตร์การพัฒนา (พ.ศ. ๒๕๕๓ - ๒๕๕๗)

โครงการที่บรรจุในแผน จำนวน ๑๘๑ โครงการ
สามารถดำเนินการได้ จำนวน ๙๖ โครงการ
คิดเป็นร้อยละ ๕๓.๐๔

แผนพัฒนาสามปี (พ.ศ. ๒๕๕๗ - ๒๕๕๙)

องค์การบริหารส่วนตำบลสามารถดำเนินงานได้ตามวัตถุประสงค์
ร้อยละ ๕๐ ขึ้นไปของแผนและสามารถดำเนินการได้ในอัตราที่เพิ่มขึ้นเมื่อ
เปรียบเทียบกับปีงบประมาณที่ผ่านมา

➤ **ปีงบประมาณ พ.ศ. ๒๕๕๘**

แผนยุทธศาสตร์การพัฒนา (พ.ศ. ๒๕๕๘ - ๒๕๖๒)

โครงการที่บรรจุในแผน จำนวน ๑๓๘ โครงการ
สามารถดำเนินการได้ จำนวน ๕๘ โครงการ
คิดเป็นร้อยละ ๔๒.๐๓

แผนพัฒนาสามปี (พ.ศ. ๒๕๕๘ - ๒๕๖๐)

องค์การบริหารส่วนตำบลสามารถดำเนินงานได้ร้อยละ ๔๐ ขึ้นไปของ
แผนและสามารถดำเนินการได้ในอัตราที่ลดลงเมื่อเปรียบเทียบกับ
ปีงบประมาณที่ผ่านมา

➤ **ปีงบประมาณ พ.ศ. ๒๕๕๙**

แผนยุทธศาสตร์การพัฒนา (พ.ศ. ๒๕๕๘ - ๒๕๖๐)

โครงการที่บรรจุในแผน จำนวน ๑๓๒ โครงการ
สามารถดำเนินการได้ จำนวน ๙๒ โครงการ
คิดเป็นร้อยละ ๖๙.๗๐

แผนพัฒนาสามปี (พ.ศ. ๒๕๕๙ - ๒๕๖๑)

องค์การบริหารส่วนตำบลสามารถดำเนินงานได้ตามวัตถุประสงค์
มากกว่าร้อยละ ๕๐ ขึ้นไปของแผนและสามารถดำเนินการได้ในอัตราที่เพิ่มขึ้น
เมื่อเปรียบเทียบกับปีงบประมาณที่ผ่านมา

(๒) เชิงคุณภาพ

องค์การบริหารส่วนตำบลได้ดำเนินการเพื่อให้เกิดประสิทธิภาพ
ประสิทธิผลสูงสุดต่อประชาชนโดยได้มีการประเมินความพึงพอใจ ซึ่งการ
ประเมินความพึงพอใจทำให้ทราบถึงผลเชิงคุณภาพในการดำเนินงานของ
องค์การบริหารส่วนตำบลในภาพรวม ซึ่งองค์การบริหารส่วนตำบลได้
ดำเนินการประเมินความพึงพอใจสรุปได้ดังนี้

➤ **ปีงบประมาณ พ.ศ. ๒๕๕๗**

การประเมินความพึงพอใจของประชาชนที่มีต่อผลการดำเนินงานโครงการ/กิจกรรมขององค์การบริหารส่วนตำบลตะเปาะในการพัฒนาและส่งเสริมการบริหารกิจการบ้านเมืองที่ดีในภาพรวมตามยุทธศาสตร์และประเด็นการพัฒนาประจำปีงบประมาณ พ.ศ. ๒๕๕๗ พบว่าประชาชนมีความพึงพอใจในระดับพอใจคิดเป็นร้อยละ ๖๔.๕๒ เมื่อเปรียบเทียบกับปีที่ผ่านมาผลการประเมินความพึงพอใจอยู่ในระดับพอใจถึง ร้อยละ ๖๐.๓๗ ความพอใจของประชาชนมากกว่าปีที่ผ่านมาเล็กน้อยที่ ๔.๑๕ ซึ่งประเมินได้ว่าควรจะมีบริหารจัดการดำเนินงานให้ประชาชนเกิดความพึงพอใจมากกว่านี้ ความพึงพอใจน่าจะอยู่ที่ร้อยละ ๘๐

➤ **ปีงบประมาณ พ.ศ. ๒๕๕๘**

การประเมินความพึงพอใจของประชาชนที่มีต่อผลการดำเนินงานโครงการ/กิจกรรมขององค์การบริหารส่วนตำบลตะเปาะในการพัฒนาและส่งเสริมการบริหารกิจการบ้านเมืองที่ดีในภาพรวมตามยุทธศาสตร์และประเด็นการพัฒนาประจำปีงบประมาณ พ.ศ. ๒๕๕๘ พบว่าประชาชนมีความพึงพอใจในระดับพอใจมากที่สุดคิดเป็นร้อยละ ๙๖.๐๐ เมื่อเปรียบเทียบกับปีที่ผ่านมาผลการประเมินความพึงพอใจอยู่ในระดับพอใจถึงร้อยละ ๖๔.๕๒ ความพอใจของประชาชนมากกว่าปีที่ผ่านมาที่ ๓๑.๔๘

➤ **ปีงบประมาณ พ.ศ. ๒๕๕๙**

การประเมินความพึงพอใจของประชาชนที่มีต่อผลการดำเนินงานโครงการ/กิจกรรมขององค์การบริหารส่วนตำบลตะเปาะในการพัฒนาและส่งเสริมการบริหารกิจการบ้านเมืองที่ดีในภาพรวมตามยุทธศาสตร์และประเด็นการพัฒนาประจำปีงบประมาณ พ.ศ. ๒๕๕๙ พบว่าประชาชนมีความพึงพอใจในระดับพอใจมากที่สุดคิดเป็นร้อยละ ๙๕.๘๗ เมื่อเปรียบเทียบกับปีที่ผ่านมาผลการประเมินความพึงพอใจอยู่ในระดับพอใจมากที่สุดถึงร้อยละ ๙๖.๐๐ ความพอใจของประชาชนน้อยกว่าปีที่ผ่านมาเล็กน้อยที่ ๐.๑๓

➤ **ปีงบประมาณ พ.ศ. ๒๕๖๐** คาดว่าจะสามารถทำให้ประชาชนเกิดความพึงพอใจมาก ร้อยละ ๙๐ ขึ้นไป

๒. ผลที่ได้รับจากการดำเนินงานในปีงบประมาณ พ.ศ. ๒๕๕๗ - ๒๕๖๐

๒.๑ ผลที่ได้รับหรือผลที่สำคัญ

ตามท้องที่การบริหารส่วนตำบลได้ดำเนินงานต่างๆ ตั้งแต่มีงบประมาณ พ.ศ. ๒๕๕๗ - ๒๕๖๐ เพื่อแก้ไขปัญหาให้กับประชาชน และพัฒนาองค์กรให้เกิดความมั่นคงในการพัฒนาเพื่อให้ความเป็นอยู่ของประชาชนดีขึ้น ซึ่งผลจากการดำเนินงานขององค์การบริหารส่วนตำบลนั้น ผลที่ได้รับมีดังนี้

๑. ประชาชนมีน้ำประปาใช้ทุกครัวเรือน
๒. ประชาชนมีไฟฟ้าใช้ทุกครัวเรือน
๓. ประชาชนมีถนนใช้ในการสัญจรไปมาได้สะดวก
๔. ไม่มีการเกิดอาชญากรรมในพื้นที่
๖. เด็กๆ ได้รับการศึกษาทุกคน
๗. ผู้สูงอายุ ผู้พิการ ผู้ป่วยเอดส์ ได้รับเงินช่วยเหลือเบี้ยยังชีพทุกคน
๘. ประชาชนได้รับความช่วยเหลือในเรื่องที่อยู่อาศัยที่มั่นคงแข็งแรง
๙. ประชาชนได้รับความช่วยเหลือจากสาธารณสุข
๑๐. ปัญหาไข้เลือดออกลดลง
๑๑. ชยะในหมู่บ้านมีวิธีการจัดการที่ถูกต้อง
๑๒. ประชาชนได้รับความรู้เกี่ยวกับการสาธารณสุข
๑๓. ประชาชนได้รับความรู้เกี่ยวกับการป้องกันภัย
๑๔. ประชาชนได้มีส่วนร่วมในการดำเนินงานต่างๆ ขององค์การบริหารส่วนตำบล
๑๕. ประชาชนได้รับบริการจากงานบริการต่างๆ ขององค์การบริหารส่วนตำบลด้วย

ความสะดวก

สำหรับในปีงบประมาณ พ.ศ. ๒๕๖๐ ผลที่คาดว่าจะได้รับเพิ่มขึ้น มีดังนี้

๑. ประชาชนมีถนนที่มีคุณภาพดีขึ้นสำหรับการสัญจรไปมา
๒. ประชาชนได้รับการฝึกอบรมอาชีพเพื่อนำไปประกอบอาชีพเพิ่มรายได้ให้กับ

ครัวเรือน

๓. การกำจัดขยะมีประสิทธิภาพมากขึ้น

๒.๒ ผลกระทบ

ในการดำเนินงานขององค์การบริหารส่วนตำบลปีงบประมาณ พ.ศ. ๒๕๕๗ - ๒๕๖๐ สามารถดำเนินการได้ตามที่ประชาชนต้องการเฉลี่ย ๓ ปี ร้อยละ ๘๐ ซึ่งการดำเนินงานนั้นก็ส่งผลกระทบต่อหมู่บ้านในเขตองค์การบริหารส่วนตำบล ดังนี้

๑. การก่อสร้างถนนเพิ่มขึ้นในเขตองค์การบริหารส่วนตำบล ทำให้การระบายน้ำได้เข้าเกิดน้ำท่วมขังในบางจุด ทำให้องค์การบริหารส่วนตำบลต้องเร่งก่อสร้างรางระบายน้ำเพิ่มขึ้นเพื่อแก้ปัญหาดังกล่าว

๒. การพัฒนาเจริญขึ้นทำให้การขยายตัวทางเศรษฐกิจเพิ่มขึ้นไปด้วย ส่งผลให้เกิดเป็นชุมชนแออัด ก่อให้เกิดโรคระบาด เช่น ไข้เลือดออก โรคมือ ท้าว ปาก เป็นต้น

๓. เมื่อประชาชนเพิ่มมากขึ้น แต่หน่วยบริการด้านสาธารณสุขไม่เพียงพอต่อความต้องการ ทำให้ไม่ได้รับความสะดวกในการใช้บริการ

๔. การก่อสร้างทางระบายน้ำในชุมชนสามารถระบายน้ำได้ แต่ผลกระทบคือปลายทางที่เป็นพื้นที่การเกษตรได้รับความเสียหาย เพาะปลูกไม่ได้ เป็นแหล่งสะสมเชื้อโรคต่างๆ

๓. สรุปปัญหาอุปสรรคการดำเนินงานที่ผ่านมาและแนวทางการแก้ไข

ปีงบประมาณ พ.ศ. ๒๕๕๗ – ๒๕๖๐

➤ ปีงบประมาณ พ.ศ. ๒๕๕๗

ปัญหา

- ๑) เจ้าหน้าที่ยังขาดความรู้ความเข้าใจในเรื่องของระเบียบ กฎหมาย เท่าที่ควร
- ๒) เครื่องมือ เครื่องใช้ เทคโนโลยีในการทำงานมีไม่เพียงพอและไม่ทันสมัย
- ๓) ประชาชนในเขตองค์การบริหารส่วนตำบลมีปัญหาที่จะต้องแก้ไขอยู่เป็นจำนวนมาก
- ๔) ประชาชนมีความต้องการซึ่งความต้องการดังกล่าวมีเป็นจำนวนมาก
- ๕) ประชาชนยังไม่เข้าใจขอบเขตอำนาจหน้าที่ขององค์การบริหารส่วนตำบลที่จะ

สามารถดำเนินการได้

อุปสรรค

- ๑) การขาดความรู้เรื่องของระเบียบ กฎหมาย อีกทั้ง เครื่องมือ เครื่องใช้ เทคโนโลยีในการทำงานมีไม่เพียงพอและไม่ทันสมัย ทำให้เกิดอุปสรรคในการดำเนินงานเป็นอย่างยิ่ง
- ๒) องค์การบริหารส่วนตำบลมีงบประมาณไม่เพียงพอต่อการดำเนินงานแก้ไขปัญหาของประชาชน
- ๓) องค์การบริหารส่วนตำบลสามารถดำเนินการได้เฉพาะตามอำนาจหน้าที่

➤ แนวทางการแก้ไข

(๑) การดำเนินงานขององค์การบริหารส่วนตำบล

- ๑) การจัดทำแผนพัฒนาสามปีควรพิจารณาใช้แผนยุทธศาสตร์การพัฒนามาเป็นกรอบในการจัดทำแผนพัฒนาสามปีและให้มีความสอดคล้องกัน
- ๒) การดำเนินงานขององค์การบริหารส่วนตำบลควรจะให้เป็นไปตามแผนพัฒนาสามปี กล่าวคือควรพิจารณาโครงการ/กิจกรรม ที่บรรจุในแผนพัฒนาสามปีมาพิจารณาดำเนินการ
- ๓) ไม่ควรบรรจุโครงการ/กิจกรรม ที่ไม่อยู่ในอำนาจหน้าที่ ในแผนพัฒนาสามปี
- ๔) ควรพิจารณาโครงการ/กิจกรรม ที่สามารถดำเนินการได้ในปีงบประมาณนั้น
- ๕) ควรพิจารณาดำเนินงานโครงการ/กิจกรรมที่ประชาชนได้รับความเดือดร้อนมากที่สุด เช่น การแก้ไขปัญหาเรื่องน้ำประปา

(๒) การบริการประชาชน

- ๑) ควรจัดให้มีสถานที่ในการให้บริการประชาชนอย่างพอเพียง เช่น มีจุดบริการและเก้าอี้เพียงพอ สะดวก สะอาด และมีเจ้าหน้าที่คอยให้คำแนะนำที่ดี
- ๒) ควรพิจารณาจัดบริการประชาชนในเชิงรุกมากขึ้น เพื่อให้ประชาชนได้รับความสะดวก รวดเร็วและถูกต้อง ในการบริการขององค์การบริหารส่วนตำบล
- ๓) เจ้าหน้าที่องค์การบริหารส่วนตำบลควรยิ้มแย้ม แจ่มใส และพุดจาสุภาพต่อประชาชน
- ๔) ควรสร้างความสัมพันธ์ระหว่างองค์การบริหารส่วนตำบลกับประชาชน เพื่อให้เกิดความเข้าใจ

๕) ควรสร้างภาพลักษณ์ที่ดีให้เกิดขึ้นกับองค์การบริหารส่วนตำบล

➤ **ปีงบประมาณ พ.ศ. ๒๕๕๘**

ปัญหา

- ๑) การจัดทำแผนพัฒนาสามปีขององค์การบริหารส่วนตำบลยังมีบางโครงการ/กิจกรรมที่ไม่สอดคล้องกับแผนยุทธศาสตร์การพัฒนา คือ ไม่มีในแผนยุทธศาสตร์การพัฒนา
- ๒) องค์การบริหารส่วนตำบลไม่สามารถบรรจุโครงการ/กิจกรรมในเทศบัญญัติงบประมาณรายจ่ายได้ครบทุกโครงการ/กิจกรรมและครอบคลุมทุกยุทธศาสตร์การพัฒนา
- ๓) องค์การบริหารส่วนตำบลไม่สามารถดำเนินการได้ครบทุกโครงการ/กิจกรรมที่ตั้งไว้ในเทศบัญญัติงบประมาณรายจ่าย

อุปสรรค

- ๑) องค์การบริหารส่วนตำบลมีงบประมาณไม่เพียงพอต่อการดำเนินงานแก้ไขปัญหาและความต้องการของประชาชนในชุมชนได้ทั้งหมด
- ๒) องค์การบริหารส่วนตำบลตั้งงบประมาณในการดำเนินการตามภารกิจแต่ละด้านบางรายการยังไม่เพียงพอและบางรายการมากเกินไป ทำให้ต้องโอนเพิ่ม โอนลด และตั้งจ่ายรายการใหม่

➤ **แนวทางการแก้ไข**

(๑) การดำเนินงานขององค์การบริหารส่วนตำบล

- ๑) การจัดทำแผนพัฒนาสามปีควรพิจารณาใช้แผนยุทธศาสตร์พัฒนามาเป็นกรอบในการจัดทำแผนพัฒนาสามปีและให้มีความสอดคล้องกัน
- ๒) การจัดทำแผนพัฒนาสามปีควรพิจารณางบประมาณและคำนึงถึงสถานะการคลังในการพิจารณาโครงการ/กิจกรรม ที่จะบรรจุในแผนพัฒนาสามปี
- ๓) ควรเร่งรัดให้มีการดำเนินโครงการ/กิจกรรม ที่ตั้งในเทศบัญญัติงบประมาณรายจ่ายให้สามารถดำเนินการได้ในปีงบประมาณนั้น
- ๔) องค์การบริหารส่วนตำบลควรพิจารณาตั้งงบประมาณให้เพียงพอและเหมาะสมกับภารกิจแต่ละด้านที่จะต้องดำเนินการ ซึ่งจะช่วยลดปัญหาในการโอนเพิ่ม โอนลด โอนตั้งจ่ายรายการใหม่
- ๕) ควรพิจารณาดำเนินงานโครงการ/กิจกรรมที่ประชาชนได้รับความเดือดร้อนมากที่สุด เช่น การแก้ไขปัญหาเรื่อง การขาดแคลนน้ำในการอุปโภค-บริโภค และการเกษตรในช่วงฤดูแล้ง และปัญหาน้ำท่วมที่เกิดขึ้นเป็นประจำทุกปี

(๒) การบริการประชาชน

- ๑) ควรจัดให้มีสถานที่ในการให้บริการประชาชนอย่างพอเพียง เช่น มีจุดบริการและเก้าอี้เพียงพอ สะดวก สะอาด และมีเจ้าหน้าที่คอยให้คำแนะนำที่ดี
- ๒) ควรพิจารณาจัดบริการประชาชนในเชิงรุกมากขึ้น เพื่อให้ประชาชนได้รับความสะดวก รวดเร็วและถูกต้อง ในการบริการขององค์การบริหารส่วนตำบล
- ๓) เจ้าหน้าที่องค์การบริหารส่วนตำบลควรยิ้มแย้ม แจ่มใส และพูดจาสุภาพต่อประชาชน
- ๔) ควรสร้างความสัมพันธ์ระหว่างองค์การบริหารส่วนตำบลกับประชาชน เพื่อให้เกิดความเข้าใจ
- ๕) ควรสร้างภาพลักษณ์ที่ดีให้เกิดขึ้นกับองค์การบริหารส่วนตำบล

➤ **ปีงบประมาณ พ.ศ. ๒๕๕๙**

ปัญหา

๑) องค์การบริหารส่วนตำบลได้รับการจัดสรรงบประมาณรายรับบางประเภทและเงินอุดหนุนทั่วไปจากรัฐบาลน้อยกว่าปีที่ผ่านมา ซึ่งไม่ได้รับตามที่ตั้งประมาณการรายรับไว้ในงบประมาณรายจ่ายประจำปี ทำให้ไม่สามารถดำเนินการโครงการได้ทั้งหมด

๒) เครื่องมือ เครื่องใช้ เทคโนโลยีในการทำงานยังมีไม่เพียงพอต่อการดำเนินการ

๓) ประชาชนมีความต้องการซึ่งความต้องการดังกล่าวมีเป็นจำนวนมาก

อุปสรรค

๑) อำนาจหน้าที่มีข้อจำกัดทำให้ไม่สามารถดำเนินการได้

➤ **แนวทางการแก้ไข**

(๑) การดำเนินงานขององค์การบริหารส่วนตำบล

๑) การจัดทำแผนพัฒนาสามปีควรพิจารณาใช้แผนยุทธศาสตร์การพัฒนามาเป็นกรอบในการจัดทำแผนพัฒนาสามปีและให้มีความสอดคล้องกัน

๒) การจัดทำแผนพัฒนาสามปีควรพิจารณางบประมาณและคำนึงถึงสถานะการคลังในการพิจารณาโครงการ/กิจกรรม ที่จะบรรจุในแผนพัฒนาสามปี

๓) ควรเร่งรัดให้มีการดำเนินโครงการ/กิจกรรม ที่ตั้งในเทศบัญญัติงบประมาณรายจ่ายให้สามารถดำเนินการได้ในปีงบประมาณนั้น

๔) องค์การบริหารส่วนตำบลควรพิจารณาตั้งงบประมาณให้เพียงพอและเหมาะสมกับภารกิจแต่ละด้านที่จะต้องดำเนินการ ซึ่งจะช่วยลดปัญหาในการโอนเพิ่ม โอนลด โอนตั้งจ่ายรายการใหม่

(๒) การบริการประชาชน

๑) ควรปรับปรุงระบบท่อระบายน้ำ แก้ไขปัญหาขยะไม่ให้ส่งกลิ่นเหม็น

๒) ควรปรับสถานที่ในการให้บริการประชาชนอย่างพอเพียง เช่น มีจุดบริการและเก้าอี้เพียงพอ สะดวก สะอาด และมีเจ้าหน้าที่คอยให้คำแนะนำที่ดี

๓) องค์การบริหารส่วนตำบลควรจัดประชาสัมพันธ์ข่าวสารต่างๆ ผ่านทางหอกระจายข่าวมากกว่านี้และประชาสัมพันธ์ข่าวบ่อยๆ

๔) ควรพิจารณาจัดบริการประชาชนในเชิงรุกมากขึ้น เพื่อให้ประชาชนได้รับความสะดวก รวดเร็วและถูกต้อง ในการบริการขององค์การบริหารส่วนตำบล

ส่วนที่ ๓

ยุทธศาสตร์องค์การปกครองส่วนท้องถิ่น

๑. ความสัมพันธ์ระหว่างแผนพัฒนาระดับมหภาค

๑.๑ แผนยุทธศาสตร์ชาติ ๒๐ ปี

การจัดทำแผนพัฒนาขององค์การบริหารส่วนตำบลจะต้องมีความสัมพันธ์ระหว่างแผนยุทธศาสตร์ชาติ เพื่อขับเคลื่อนการพัฒนาประเทศไปสู่ความมั่นคง มั่งคั่ง และยั่งยืน โดยแผนยุทธศาสตร์ชาติ ๒๐ ปี ของประเทศไทยกำลังอยู่ระหว่างการการเสนอร่างกรอบยุทธศาสตร์ชาติต่อที่ประชุมคณะกรรมการจัดทำยุทธศาสตร์ชาติ ซึ่งขณะนี้อยู่ระหว่างการดำเนินการปรับปรุงร่างกรอบยุทธศาสตร์ชาติตามมติที่ประชุมคณะกรรมการจัดทำร่างยุทธศาสตร์ชาติ โดยร่างกรอบยุทธศาสตร์ชาติ ๒๐ ปี (พ.ศ. ๒๕๖๐ -๒๕๗๙) สรุปย่อได้ ดังนี้

ยุทธศาสตร์ชาติ : กรอบการพัฒนาระยะยาว

เพื่อให้บรรลุวิสัยทัศน์
 “ประเทศไทยมีความมั่นคง มั่งคั่ง ยั่งยืน เป็นประเทศพัฒนาแล้ว
 ด้วยการพัฒนาตามปรัชญาของเศรษฐกิจพอเพียง”
 นำไปสู่การพัฒนาให้คนไทยมีความสุข
 และตอบสนองต่อการบรรลุ
 ซึ่งผลประโยชน์แห่งชาติ ในการที่จะพัฒนาคุณภาพชีวิต
 สร้างรายได้ระดับสูงเป็นประเทศพัฒนาแล้ว และสร้าง
 ความสุขของคนไทย **สังคมมีความมั่นคง เสมอภาคและ
 เป็นธรรม ประเทศสามารถแข่งขันได้ในระบบเศรษฐกิจ**

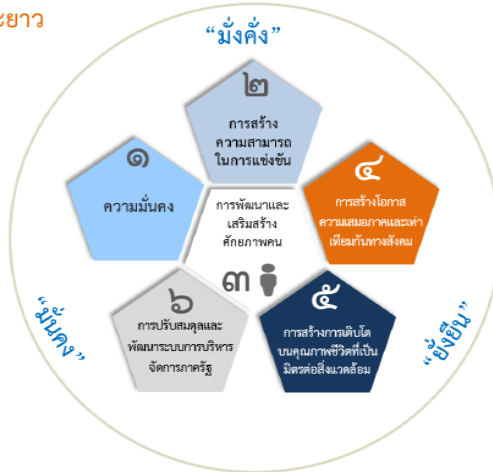

ความเชื่อมโยงของยุทธศาสตร์ชาติกับแผนในระดับต่างๆ



๑. ความเป็นมา

คณะรัฐมนตรีได้มีมติเมื่อวันที่ ๓๐ มิถุนายน ๒๕๕๘ เห็นชอบให้มีการจัดตั้งคณะกรรมการจัดทำยุทธศาสตร์ชาติ มีอำนาจหน้าที่ในการจัดทำร่างยุทธศาสตร์ชาติระยะ ๒๐ ปี เพื่อใช้ในการขับเคลื่อนการพัฒนาประเทศสู่ความมั่นคง มั่งคั่ง และยั่งยืน และให้เสนอร่างยุทธศาสตร์ชาติระยะ ๒๐ ปี ให้คณะรัฐมนตรีพิจารณาให้ความเห็นชอบเพื่อใช้เป็นกรอบในการดำเนินงานในระยะที่ ๒ ของรัฐบาล (ปี ๒๕๕๘ - ๒๕๕๙) และกรอบการปฏิรูปในระยะที่ ๓ (ปี ๒๕๖๐ เป็นต้นไป) คณะกรรมการจัดทำยุทธศาสตร์ชาติได้แต่งตั้งคณะอนุกรรมการ ๒ คณะ ได้แก่ (๑) คณะอนุกรรมการจัดทำยุทธศาสตร์และกรอบการปฏิรูป เพื่อจัดทำร่างกรอบยุทธศาสตร์ชาติระยะ ๒๐ ปี และ (๒) คณะอนุกรรมการจัดทำแผนปฏิบัติการตามแนวทางการปฏิรูปประเทศเพื่อจัดทำร่างแผนปฏิบัติการตามแนวทางการปฏิรูปประเทศ (Roadmap) ภายใต้ยุทธศาสตร์ชาติระยะ ๒๐ ปี

คณะอนุกรรมการจัดทำยุทธศาสตร์และกรอบการปฏิรูปได้ดำเนินการยกร่างกรอบยุทธศาสตร์ชาติระยะ ๒๐ ปี ตามแนวทางที่คณะรัฐมนตรีกำหนด โดยได้มีการนำความคิดเห็นและข้อเสนอแนะจากกรรมการจัดทำยุทธศาสตร์ชาติที่มาจากหลายภาคส่วน ได้แก่ ภาครัฐ ภาคเอกชน ภาคการเมือง และ นักวิชาการ รวมถึงได้พิจารณานำข้อคิดเห็นจากสภาปฏิรูปแห่งชาติ และความคิดเห็นจากภาคประชาชนมาเป็นข้อมูลในการยกร่างยุทธศาสตร์ชาติด้วย และได้นำเสนอร่างกรอบยุทธศาสตร์ชาติระยะ ๒๐ ปี ต่อที่ประชุมคณะกรรมการจัดทำยุทธศาสตร์ชาติ ซึ่งขณะนี้อยู่ระหว่างการดำเนินการปรับปรุงร่างกรอบยุทธศาสตร์ชาติตามมติที่ประชุมคณะกรรมการจัดทำยุทธศาสตร์ชาติ

ในการดำเนินการขั้นต่อไป คณะกรรมการจัดทำยุทธศาสตร์ชาติจะนำเสนอร่างกรอบยุทธศาสตร์ชาติเพื่อขอความเห็นชอบจากคณะรัฐมนตรีและจะได้มีการรับฟังความคิดเห็นจากประชาชน ก่อนที่จะนำเสนอต่อสภานิติบัญญัติแห่งชาติให้ความเห็นชอบกรอบยุทธศาสตร์ชาติมาใช้เป็นกรอบในการกำหนดทิศทางในการบริหารประเทศภายในเดือนตุลาคม ๒๕๕๙ ซึ่งเป็นช่วงเวลาของการประกาศใช้แผนพัฒนาเศรษฐกิจและสังคมแห่งชาติ ฉบับที่ ๑๒ (ตุลาคม ๒๕๕๙ - กันยายน ๒๕๖๔) นอกจากนี้หน่วยงานต่างๆ จะได้นำแผนพัฒนาเศรษฐกิจและสังคมแห่งชาติ ซึ่งเป็นแผนระยะ ๕ ปี มาถ่ายทอดลงสู่แผนปฏิบัติการระดับกระทรวงและแผนพัฒนารายสาขาในระหว่างที่กลไกการจัดทำยุทธศาสตร์ชาติตามร่างรัฐธรรมนูญฉบับใหม่อยู่ระหว่างการดำเนินการ ซึ่งคาดว่าจะดำเนินการแล้วเสร็จภายในเดือนกรกฎาคม ๒๕๖๐

๒. สารสำคัญ

๒.๑ สภาพแวดล้อม

ในช่วงทศวรรษที่ผ่านมา กระแสการเปลี่ยนแปลงที่เกิดขึ้นในโลกเป็นไปอย่างรวดเร็วและในหลากหลายมิติทำให้ภูมิทัศน์ของโลกเปลี่ยนแปลงไปอย่างมีนัยสำคัญ โดยก่อให้เกิดโอกาสทั้งในด้านเศรษฐกิจ สังคม สิ่งแวดล้อม เทคโนโลยี และการเมืองของประเทศไทยแต่ขณะเดียวกันท่ามกลางความเปลี่ยนแปลงในด้านต่างๆ ก็มีปัจจัยเสี่ยงและภัยคุกคามที่ต้องบริหารจัดการด้วยความยากลำบากมากขึ้น กระแสทุนนิยมและการเปลี่ยนแปลงภูมิทัศน์เศรษฐกิจของโลกได้ส่งผลให้โครงสร้างเศรษฐกิจของประเทศไทยซึ่งเดิมมีโครงสร้างเศรษฐกิจในระบบ “เกษตรแบบพึ่งตนเอง” ต้องปรับตัวและเปลี่ยนไปเป็นระบบเศรษฐกิจที่ “พึ่งพาอุตสาหกรรมและการส่งออก” การพัฒนาในภาคเกษตรล่าช้ากว่าฐานการผลิตอื่นๆ ที่อาศัยเทคโนโลยีสมัยใหม่มากขึ้นตามลำดับ โดยเฉพาะอย่างยิ่งภายใต้อิทธิพลของกระแสโลกาภิวัตน์และความก้าวหน้าอย่างรวดเร็วของเทคโนโลยีสารสนเทศ จึงมีปัญหาคอขวดด้านรายได้ระหว่างภาคการเกษตรกับภาคอุตสาหกรรมและระหว่างสังคมในเมืองและชนบทขยายวงกว้างขึ้น และปัญหาคอขวดด้านรายได้ในกลุ่มเกษตรกรรายย่อยและในภาคชนบทรวมทั้ง

โอกาสในการเข้าถึงข้อมูลข่าวสาร องค์ความรู้ แหล่งทุน และบริการทางสังคมที่มีคุณภาพสำหรับประชาชนที่อยู่ในพื้นที่ห่างไกลก็มีในวงแคบกว่า ในขณะที่การใช้เทคโนโลยีในภาคอุตสาหกรรมและบริการเองก็นับว่ายังอยู่ในกลุ่มประเทศที่ใช้เทคโนโลยีในระดับกลางๆ ซึ่งส่วนใหญ่ไม่สามารถพัฒนาได้เองภายในประเทศ ต้องนำเข้ามาจากต่างประเทศ โดยรวมประเทศไทยจึงยังใช้วัตถุดิบและแรงงานเข้มข้นในการเป็นจุดแข็งในการแข่งขันและขับเคลื่อนการเจริญเติบโตนอกจากนั้น ในอีกด้านหนึ่งการเปลี่ยนแปลงภูมิทัศน์ของโลกและแรงขับเคลื่อนของเทคโนโลยีสมัยใหม่รวมทั้งความเชื่อมโยงอย่างใกล้ชิดของสังคมโลกได้ทำให้เกิดภัยคุกคามและความเสี่ยงด้านอื่นๆ ที่ซับซ้อนขึ้น อาทิ การก่อการร้าย โรคระบาด เครือข่ายยาเสพติดข้ามชาติ และการก่อการร้าย อาชญากรรมข้ามชาติในรูปแบบต่างๆ ขณะที่การเปลี่ยนแปลงภูมิอากาศโลกก็มีความผันผวนรุนแรงขึ้น ซึ่งล้วนแล้วเป็นความเสี่ยงในการดำรงชีวิตของประชาชน การบริหารจัดการทางธุรกิจ และการบริหารราชการแผ่นดินของภาครัฐ

นอกจากนั้นในช่วงต้นศตวรรษที่ ๒๑ กระแสโลกาภิวัตน์ได้ทำให้ภูมิทัศน์ทางด้านเศรษฐกิจและสังคมของโลกเปลี่ยนแปลงจากเศรษฐกิจสังคมอุตสาหกรรมมุ่งสู่เศรษฐกิจสังคมดิจิทัล ในขณะที่โอกาสทางเศรษฐกิจขยายเพิ่มขึ้น แต่ช่องว่างทางสังคมก็ยิ่งกว้างขึ้นรวมถึงช่องว่างทางดิจิทัล (digital divide) ถ้าหากไม่สามารถลดลงก็จะยิ่งทำให้ความเหลื่อมล้ำทางรายได้และโอกาสทางเศรษฐกิจและสังคมมีความแตกต่างมากขึ้น ประกอบกับในอนาคต ๒๐ ปีข้างหน้าสภาพแวดล้อมทั้งภายในและภายนอกประเทศจะมีการเปลี่ยนแปลงอย่างมีนัยสำคัญในทุกมิติ เงื่อนไขภายนอกที่สำคัญต่อการพัฒนาประเทศไทยในอนาคต ได้แก่ กระแสโลกาภิวัตน์ที่เข้มข้นขึ้นอย่างต่อเนื่องและมีความเสี่ยงและท้าทายต่อการปรับตัวมากขึ้นจากการเคลื่อนย้ายอย่างเสรีและรวดเร็วของผู้คน เงินทุน ข้อมูลข่าวสารองค์ความรู้และเทคโนโลยี และสินค้าและบริการ ขณะเดียวกันการรวมกลุ่มเศรษฐกิจในภูมิภาคนำไปสู่ความเชื่อมโยงทุกระบบในขณะที่ศูนย์รวมอำนาจทางเศรษฐกิจโลกเคลื่อนย้ายมาสู่เอเชียภายใต้สภาพแวดล้อมทางเศรษฐกิจโลกซึ่งในช่วงระยะ ๑๐ ปีข้างหน้าจะยังคงได้รับผลกระทบจากปัจจัยสำคัญหลายประการทั้งปัญหาต่อเนื่องจากวิกฤติการณ์ทางเศรษฐกิจโลกในช่วงปี ๒๕๕๑ - ๒๕๕๒ และวิกฤติการณ์ในกลุ่มประเทศยูโรโซนที่ทำให้ระดับหนี้สาธารณะในประเทศต่างๆ เพิ่มสูงขึ้นและกลายเป็นความเสี่ยงต่อความยั่งยืนทางการคลัง ขณะที่จะมีผลพวงต่อเนื่องจากการดำเนินมาตรการขยายปริมาณเงินขนาดใหญ่ในสหรัฐฯ ยุโรป และญี่ปุ่น ซึ่งเป็นความเสี่ยงให้เกิดภาวะเงินเฟ้อได้เมื่อเศรษฐกิจฟื้นตัวเต็มที่ รวมทั้งอาจจะมีผลพวงของการเคลื่อนย้ายเงินทุนระหว่างประเทศ นอกจากนี้การพัฒนาด้านเทคโนโลยีสารสนเทศเข้าสู่จุดอิ่มตัวมากขึ้น ขณะที่การพัฒนาเทคโนโลยีใหม่ที่จะช่วยให้ประสิทธิภาพการผลิตของโลกเพิ่มขึ้นขนานใหญ่และเป็นวงกว้าง เช่นที่เคยเกิดขึ้นในช่วงการปฏิวัติอุตสาหกรรมยังไม่มีแนวโน้มการก่อตัวที่ชัดเจน แต่ก็มีแนวโน้มของการพัฒนาเทคโนโลยีในรูปแบบใหม่ๆ ที่จะเปิดโอกาสสำหรับการพัฒนาเศรษฐกิจรูปแบบใหม่ๆ ซึ่งภายใต้เงื่อนไขดังกล่าว เศรษฐกิจโลกในช่วง ๑๐ ปีข้างหน้ามีแนวโน้มที่จะขยายตัวต่ำกว่าเฉลี่ยร้อยละ ๕.๑ ในช่วง ๕ ปีก่อนวิกฤติเศรษฐกิจโลก (๒๕๔๖ - ๒๕๕๐) สถานการณ์ที่ตลาดโลกขยายตัวช้า แต่ประเทศต่างๆ ขยายกำลังการผลิตเพื่อยกระดับศักยภาพการผลิต การแข่งขันในตลาดโลกจะมีความรุนแรงขึ้น ขณะเดียวกันการลดลงของประชากรไทยในระยะ ๑๐ - ๑๕ ปี ข้างหน้า จะทำให้ขนาดของตลาดในประเทศขยายตัวช้าลง เงื่อนไขดังกล่าวเป็นความเสี่ยงสำหรับอนาคตของเศรษฐกิจไทยในระยะยาวหากประเทศไทยไม่เร่งปรับโครงสร้างเพื่อแก้ปัญหาจุดอ่อนและเสริมจุดแข็งให้สัมฤทธิ์ผล

ในด้านความมั่นคงของโลกก็กำลังก้าวเข้าสู่ช่วงเปลี่ยนผ่านที่สำคัญจากการปรับดุลอำนาจของสหรัฐฯ เพื่อพยายามคงบทบาทผู้นำโลกและเพื่อคานอิทธิพลและบทบาทของจีนและรัสเซียที่เพิ่มมากขึ้นในเอเชียและยุโรปนั้น น่าจะมีผลทำให้บรรยากาศด้านความมั่นคงของโลกในช่วงปี ๒๕๖๐ - ปี ๒๕๗๙ มีลักษณะผสมผสานกันทั้งความร่วมมือและความขัดแย้ง โดยขึ้นอยู่กับปัจจัยผลประโยชน์แห่งชาติทั้งในระดับทวิภาคีและพหุภาคีเป็นองค์ประกอบสำคัญในการกำหนดนโยบายของประเทศและกลุ่มประเทศ สำหรับการเปลี่ยนแปลงด้านเทคโนโลยีอย่างรวดเร็วจะเป็นเงื่อนไขสำคัญสำหรับอนาคตของโลกและประเทศไทยเช่นกัน โดยเฉพาะอย่างยิ่ง

เทคโนโลยีสมัยใหม่ที่เป็นอัจฉริยะจะกระทบการดำรงชีวิตของคนและทำให้เกิดธุรกิจรูปแบบใหม่ รวมทั้งเกิดการเชื่อมต่อและการบรรจบกันของเทคโนโลยีก้าวหน้าอุตสาหกรรม และผลิตภัณฑ์ ซึ่งประเทศไทยจะต้องลงทุนด้านทรัพยากรมนุษย์และการวิจัยให้สามารถพัฒนาเทคโนโลยีสมัยใหม่ได้ เงื่อนไขการผลิตและการบริโภคที่เป็นมิตรกับสิ่งแวดล้อมก็จะเป็นเกณฑ์มาตรฐานที่กดดันให้ประเทศไทยต้องปรับเปลี่ยนไปสู่สังคมสีเขียวโดยการพัฒนาและนาเทคโนโลยีสีเขียวมาใช้ก็จะมีส่วนสำคัญ และช่วยแก้ปัญหาการลดลงของทรัพยากรต่างๆ รวมทั้งน้ำมัน ซึ่งแม้ราคาจะลดลงแต่มีผลกระทบต่อสภาพแวดล้อม จึงต้องผลักดันให้มุ่งสู่การผลิตพลังงานทดแทนในรูปแบบต่างๆ รวมทั้งพืชพลังงานที่อาจจะส่งผลกระทบต่อความมั่นคงทางอาหารของโลก

นอกจากนั้น ยังมีข้อจำกัดและความเสี่ยงสำคัญจากการเข้าสู่สังคมสูงวัยของโลกและภาวะภูมิอากาศเปลี่ยนแปลงผันผวนและภาวะโลกร้อน ทั้งนี้โครงสร้างประชากรโลกที่เข้าสู่สังคมสูงวัย แม้จะส่งผลให้เกิดโอกาสทางธุรกิจใหม่ๆ แต่มีความเสี่ยงให้เกิดการแย่งชิงแรงงานและเงินทุน รวมทั้งมีแรงกดดันต่อการใช้จ่ายงบประมาณด้านสวัสดิการและสาธารณสุขเพิ่มขึ้นในหลายๆ ประเทศกลายเป็นความเสี่ยงด้านการคลังที่สำคัญสำหรับ ภาวะโลกร้อนและการเปลี่ยนแปลงสภาวะภูมิอากาศที่ผันผวนก่อให้เกิดภัยธรรมชาติที่ทวีความรุนแรงมากขึ้นนั้น ก่อให้เกิดต้องมีการปรับเปลี่ยนรูปแบบการดำเนินธุรกิจ การดำรงชีวิต การผลิตและการบริโภคที่เป็นมิตรต่อสิ่งแวดล้อมมากขึ้น ในขณะที่ความพยายามในการกระจายความเจริญและการพัฒนาให้มีความทั่วถึงมากขึ้น ประกอบกับจำนวนประชากรที่เพิ่มขึ้นจะส่งผลให้ความเป็นเมืองเติบโตอย่างต่อเนื่อง ตามมาด้วยการมีข้อกำหนดของรูปแบบและกฎเกณฑ์ที่เกี่ยวข้องกับลักษณะการใช้พื้นที่ และความเป็นมิตรต่อสิ่งแวดล้อม ภายใต้เงื่อนไขการเปลี่ยนแปลงดังกล่าว การยึดถือหลักการบริหารจัดการที่ดีทั้งในภาครัฐและภาคธุรกิจเอกชน การใช้ระบอบประชาธิปไตย และการปฏิบัติให้เป็นไปตามสิทธิมนุษยชนจะเข้มข้นมากขึ้น

สำหรับสถานการณ์และสภาพแวดล้อมภายในประเทศไทยนั้น ผลของการพัฒนาตั้งแต่อดีตถึงปัจจุบันทำให้ประเทศไทยมีระดับการพัฒนาที่สูงขึ้นตามลำดับ โดยถูกจัดอยู่ในกลุ่มประเทศระดับรายได้ปานกลางมาตั้งแต่ปี ๒๕๓๑ และได้ขยับสูงขึ้นมาอยู่ในกลุ่มบนของกลุ่มประเทศระดับรายได้ปานกลางตั้งแต่ปี ๒๕๕๓ และล่าสุดในปี ๒๕๕๗ รายได้ประชาชาติต่อหัวเพิ่มขึ้นเป็น ๕,๗๓๙.๒ ดอลลาร์ สหรัฐ. ต่อปีฐานการผลิตและบริการหลากหลายขึ้น ฐานการส่งออกสินค้าอุตสาหกรรมใหญ่ขึ้นมาก หลายสาขาการผลิตและบริการสามารถแข่งขันและมีส่วนแบ่งในตลาดโลกสูงขึ้นและสร้างรายได้เงินตราต่างประเทศในระดับสูง อาทิ กลุ่มยานยนต์ อิเล็กทรอนิกส์ และเครื่องใช้ไฟฟ้า อุตสาหกรรมอาหาร สินค้าเกษตร การท่องเที่ยว และบริการด้านสุขภาพ ฐานเศรษฐกิจที่ใหญ่ขึ้นส่งผลให้การจ้างงานเพิ่มขึ้นเป็น ๓๘.๑ ล้านคนจากประชากรวัยแรงงาน ๓๘.๖ ล้านคน อัตราการว่างงานเฉลี่ยไม่ถึงร้อยละ ๑ ปัญหาความยากจนจึงลดลงตามลำดับจากร้อยละ ๒๐.๐ ในปี ๒๕๕๐ เป็นร้อยละ ๑๐.๙ ในปี ๒๕๕๖ คุณภาพชีวิตดีขึ้นในทุกๆ ด้าน โอกาสการได้รับการศึกษา บริการสาธารณสุข บริการสาธารณสุขและโครงสร้างพื้นฐานต่างๆ และการคุ้มครองทางสังคม อื่นๆ รวมถึงการเข้าถึงทรัพยากรต่างๆ มีความครอบคลุมและมีคุณภาพดีขึ้นตามลำดับ ในขณะที่เดียวกันประเทศไทยก็มีความเป็นสากลมากขึ้น ความร่วมมือระหว่างประเทศไทยกับนานาชาติทั้งในรูปของทวิภาคีและพหุภาคีเพื่อเป็นกลไกและช่องทางในการสนับสนุนการพัฒนาเศรษฐกิจ สังคม และการเมืองของประเทศก็มีความก้าวหน้าไปมาก รวมทั้งกรอบความร่วมมือที่ช่วยทำให้ประเทศไทยสามารถยกระดับมาตรฐานต่างๆ ไปสู่ระดับสากลก็มีความคืบหน้ามากขึ้น

นอกจากนั้น ประสบการณ์ในช่วงวิกฤตเศรษฐกิจและการเงินในปี ๒๕๔๐ - ๒๕๔๑ ได้ส่งผลให้ภาครัฐและภาคเอกชนปรับตัวในการบริหารความเสี่ยงและสร้างภูมิคุ้มกัน ให้ดีขึ้นตามแนวคิดการบริหารจัดการที่ดีอันได้แก่ การดำเนินการที่มีประสิทธิภาพ โปร่งใส รับผิดชอบและตรวจสอบได้เป็นอย่างดี มีมีการกำกับดูแลวินัยทางการเงินการคลังที่กำหนดกรอบของความยั่งยืนทางการคลังเป็นแนวปฏิบัติที่ดีขึ้นและฐานะการคลังมีความมั่นคงมากขึ้น และฐานะเงินสำรองระหว่างประเทศอยู่ในระดับสูง มีการปรับปรุงในเรื่องกฎหมาย

กฎระเบียบต่างๆ ให้มีการดำเนินการอย่างเป็นระบบมากขึ้น มีการสร้างความเป็นธรรมให้กับกลุ่มต่างๆ สามารถคุ้มครองผู้บริโภคและประชาชนจากการถูกเอารัดเอาเปรียบได้ดีขึ้น ช่วยสร้างบรรยากาศของการแข่งขันในตลาดและสนับสนุนให้การดำเนินธุรกิจในประเทศไทยมีความสะดวกคล่องตัวมากขึ้น

แต่ประเทศไทยก็ยังมีจุดอ่อนในเชิงโครงสร้างหลายด้านทั้งทางเศรษฐกิจ สังคม และการเมือง จุดอ่อนสำคัญของประเทศไทยได้แก่ โครงสร้างประชากรสูงอายุมากขึ้นตามลำดับ แต่คุณภาพคนโดยเฉลี่ยยังต่ำ และการออมไม่เพียงพอ ประเทศขาดแคลนแรงงานทั้งในกลุ่มทักษะฝีมือสูงและกลุ่มทักษะฝีมือระดับล่าง ผลิตภาพแรงงานโดยเฉลี่ยยังต่ำ ทั้งระบบเศรษฐกิจมีผลิตภาพการผลิตรวมต่ำ ต้องอาศัยการเพิ่มปริมาณเป็นแรงขับเคลื่อนหลัก ขณะที่โครงสร้างเศรษฐกิจมีส่วนภาคการค้าระหว่างประเทศต่อขนาดของเศรษฐกิจสูงกว่าเศรษฐกิจภายในประเทศมาก จึงมีความอ่อนไหวและผันผวนตามปัจจัยภายนอกเป็นสำคัญ ฐานการผลิตเกษตรและบริการมีผลิตภาพการผลิตต่ำ โดยที่การใช้ข้อเท็จจริง เทคโนโลยี และนวัตกรรมเพื่อการเพิ่มมูลค่ายังมีน้อย การลงทุนเพื่อการวิจัยและพัฒนาไม่เพียงพอ การวิจัยที่ดำเนินการไปแล้วไม่ถูกนำมาใช้ให้เกิดประโยชน์เชิงเศรษฐกิจและสังคมได้อย่างคุ้มค่า การพัฒนานวัตกรรมมีน้อย สำหรับการดำเนินงานและการบริหารจัดการภาครัฐก็ยังขาดการบูรณาการจึงสิ้นเปลืองงบประมาณ การดำเนินงานเพื่อพัฒนามักขาดความต่อเนื่องประสิทธิภาพต่ำ ขาดความโปร่งใส และขาดความรับผิดชอบ ขณะที่ปัญหาคอร์รัปชันมีเป็นวงกว้าง การพัฒนาโครงสร้างพื้นฐานและระบบโลจิสติกส์รวมทั้งการบริหารจัดการน้ำยังไม่เป็นระบบโครงข่ายที่สมบูรณ์และล่าช้า การบังคับใช้กฎหมายยังขาดประสิทธิผล และกฎระเบียบต่างๆ ล้าสมัยไม่ทันกับการเปลี่ยนแปลง คนไทยยังมีปัญหาด้านคุณธรรมจริยธรรม ไม่เคารพสิทธิผู้อื่นและไม่ยึดผลประโยชน์ส่วนรวมเป็นสำคัญขณะที่ความเหลื่อมล้ำและความแตกแยกในสังคมไทยยังเป็นปัญหาที่ทำลายมาก รวมทั้งปัญหาในด้านทรัพยากรธรรมชาติและสิ่งแวดล้อมที่เผชิญกับภาวะชะงักงันเมืองและสิ่งแวดล้อมเสื่อมโทรมลงในทุกด้าน

ทั้งนี้ ปัจจัยและเงื่อนไขภายในประเทศที่จะส่งผลกระทบต่ออนาคตการพัฒนาประเทศไทยที่สำคัญได้แก่ การเปลี่ยนแปลงโครงสร้างประชากรสู่สังคมผู้สูงอายุอย่างสมบูรณ์ ในระยะเวลา ๒๐ ปีต่อจากนี้ไป จะมีนัยยะที่สำคัญยิ่งต่อการพัฒนาประเทศ กำลังคนในวัยเด็กและวัยแรงงานจะลดลง ผู้สูงอายุจะเพิ่มขึ้นอย่างรวดเร็วย่อมส่งผลกระทบต่อศักยภาพทางเศรษฐกิจของประเทศ รูปแบบการใช้จ่ายการลงทุนและการออม ตลอดจนค่าใช้จ่ายด้านสุขภาพ ความมั่นคงทางสังคมและคุณภาพชีวิตผู้สูงอายุ ขณะเดียวกันประเทศไทยก็เผชิญกับข้อจำกัดด้านทรัพยากร ทั้งด้านแรงงานและทรัพยากรธรรมชาติที่มีนัยยะต่อต้นทุนการผลิตและสภาพแวดล้อมความเป็นอยู่ของประชาชนนอกจากนั้นปัญหาความเหลื่อมล้ำในมิติต่างๆ ก็มีนัยยะต่อการสร้างความสามัคคี

สมานฉันท์ในสังคม ข้อจำกัดต่อการยกระดับศักยภาพทุนมนุษย์ ความจำเป็นในการลงทุนเพื่อยกระดับบริการทางสังคมและโครงสร้างพื้นฐานที่มีคุณภาพอย่างทั่วถึง และการปฏิรูปกฎระเบียบและกฎหมายที่ทำให้เกิดความเป็นธรรมและลดความเหลื่อมล้ำ และที่สำคัญเงื่อนไขภายในที่ต้องปรับตัวคือ การแก้ปัญหาความอ่อนแอของการบริหารราชการแผ่นดิน ที่ทำให้จำเป็นต้องเร่งปฏิรูประบบราชการและการเมืองเพื่อให้เกิดการบริหารราชการที่ดี

โครงสร้างที่เป็นจุดอ่อนและการบริหารจัดการที่ขาดประสิทธิภาพและความโปร่งใสดังกล่าว จะส่งผลให้ประเทศไทยยังต้องเผชิญกับแรงกดดันและความเสี่ยงมากขึ้นภายใต้สถานการณ์ที่กระแสโลกาภิวัตน์เข้มข้นขึ้น เป็นโลกไร้พรมแดนอย่างแท้จริง โดยที่การเคลื่อนย้ายของผู้คน สินค้าและบริการ เงินทุน องค์ความรู้ เทคโนโลยี ข้อมูลและข่าวสารต่างๆ เป็นไปอย่างเสรี ส่งผลให้การแข่งขันในตลาดโลกรุนแรงขึ้นโดยที่ประเทศต่างๆ เร่งผลักดันการเพิ่มผลิตภาพและการพัฒนานวัตกรรมเพื่อการแข่งขัน ขณะเดียวกันความเสี่ยงและข้อจำกัดที่เกิดจากสภาพภูมิอากาศผันผวนรุนแรงต่อการดำเนินธุรกิจและการดำเนินชีวิตของผู้คนก็เพิ่มขึ้น กฎเกณฑ์และกฎระเบียบของสังคมโลกจึงมีความเข้มงวดมากขึ้นทั้งในเรื่องการปลดปล่อยมลพิษ สิทธิมนุษยชน และกฎระเบียบทางการเงิน เป็นต้นเงื่อนไขต่างๆ ดังกล่าวจะเป็นแรงกดดันให้ประเทศไทยต้องปรับตัวและมีการบริหารความเสี่ยง

อย่างชาญฉลาดมากขึ้น โดยที่การปรับตัวจะต้องหยั่งรากลึกลงไปถึงการเปลี่ยนแปลงในเชิงโครงสร้างเพื่อแก้จุดอ่อนและควบคุมไปกับการสร้างกลไกเชิงรุกให้จุดแข็งของประเทศเป็นประโยชน์สูงสุดแก่ประชาชนส่วนใหญ่ของประเทศ ซึ่งหากไม่สามารถแก้ปัญหาและปฏิรูปให้สัมฤทธิ์ผลได้ในระยะ ๔ - ๕ ปีต่อจากนี้ไป ประเทศไทยจะสูญเสียความสามารถในการแข่งขัน รายได้เฉลี่ยของประชาชนจะไม่สามารถยกระดับให้ดีขึ้นได้ คุณภาพคนโดยเฉลี่ยจะยังต่ำ และปัญหาความเหลื่อมล้ำจะรุนแรงขึ้น รวมทั้งทรัพยากรจะร่อยหรอเสื่อมโทรมลงไปอีก และในที่สุดการพัฒนาประเทศจะไม่สามารถยั่งยืนไปได้ในระยะยาว

ทั้งนี้ เจ็อนไซในปัจจุบันและแนวโน้มการเปลี่ยนแปลงในอนาคตในทุกมิติจะส่งผลกระทบต่ออนาคตการพัฒนาประเทศไทยอย่างมากโดยเฉพาะอย่างยิ่งลักษณะในเชิงโครงสร้างทั้งทางเศรษฐกิจและสังคมภายในประเทศ ทั้งที่เป็นจุดแข็งและเป็นจุดอ่อนที่จะต้องเผชิญและผสมผสานกับปัจจัยภายนอกและก่อให้เกิดทั้งโอกาสและความเสี่ยงในหลากหลายมิติ การที่ประเทศไทยจะสามารถแสวงหาโอกาสจากการพัฒนาของโลกและรับมือกับภัยคุกคามเหล่านั้นได้นั้น จำเป็นจะต้องมีการวิเคราะห์แนวโน้มการเปลี่ยนแปลงในอนาคตอย่างรอบด้านขณะเดียวกันต้องวิเคราะห์ศักยภาพภายในประเทศ เพื่อเตรียมความพร้อมของประเทศต่อการเปลี่ยนแปลงเหล่านั้น โดยที่ประเทศไทยต้องปฏิรูปและปรับเปลี่ยนอย่างเป็นระบบขนานใหญ่เพื่อให้โครงสร้างทางเศรษฐกิจและสังคมของประเทศเหมาะสมกับภูมิทัศน์ใหม่ของโลกยืดหยุ่นปรับตัวได้เร็ว สามารถรับมือกับความเสี่ยงและภัยคุกคามแบบใหม่ได้ และสามารถอาศัยโอกาสจากการเปลี่ยนแปลงบริบทโลกมาสร้างประโยชน์สุขให้กับคนในชาติได้ ไม่ว่าจะเป็นการปรับโครงสร้างเศรษฐกิจและสังคม การลงทุนเพื่อพัฒนาโครงสร้างพื้นฐาน การพัฒนาทรัพยากรมนุษย์ การปรับเปลี่ยนค่านิยมและวัฒนธรรมการดำรงชีวิตการทำงาน และการเรียนรู้ ซึ่งจำเป็นต้องอาศัยความร่วมมือจากทุกภาคส่วนในการดำเนินการร่วมกันอย่างเป็นเอกภาพมีการจัดลำดับความสำคัญและแบ่งหน้าที่รับผิดชอบอย่างชัดเจนของผู้ที่เกี่ยวข้องกับประเด็นปัญหานั้นๆ ซึ่งการดำเนินการดังกล่าวจะต้องกำหนดเป็นยุทธศาสตร์การพัฒนาประเทศในระยะยาว เพื่อกำหนดวิสัยทัศน์และเป้าหมายการพัฒนาประเทศและกรอบการทำงานของภาคส่วนต่างๆ เพื่อให้ขับเคลื่อนการพัฒนาประเทศไปสู่เป้าหมายที่กำหนดไว้

ดังนั้น จึงจำเป็นต้องกำหนดยุทธศาสตร์ที่เหมาะสมเพื่อแก้ไขจุดอ่อนและเสริมจุดแข็งให้เอื้อต่อการพัฒนาประเทศ เพื่อให้บรรลุซึ่งเป้าหมายการสร้างและรักษาไว้ซึ่งผลประโยชน์แห่งชาติในการที่จะให้ประเทศไทยมีความมั่นคงในทุกด้าน คนในชาติมีคุณภาพชีวิตที่ดีและมั่งคั่ง และประเทศสามารถพัฒนาไปได้อย่างยั่งยืน ทั้งนี้การวิเคราะห์ให้ได้อิสระเกี่ยวกับจุดแข็ง จุดอ่อน โอกาสและข้อจำกัดรวมทั้งความเสี่ยงของประเทศ จะนำไปสู่การกำหนดตำแหน่งเชิงยุทธศาสตร์และเป้าหมายของประเทศที่ชัดเจนและได้รับการยอมรับร่วมกันในสังคมไทยที่จะส่งผลให้เกิดการผนึกกำลังและระดมทรัพยากรอย่างมีประสิทธิภาพในการขับเคลื่อนการพัฒนาไปในทิศทางที่สอดคล้องกัน การดำเนินการมีบูรณาการและเป็นเอกภาพภายใต้การมองภาพอนาคตของประเทศที่เป็นภาพเดียวกัน

อย่างไรก็ตามในช่วงที่ผ่านมา ประเทศไทยมิได้มีการกำหนดวิสัยทัศน์ประเทศ เป้าหมายและยุทธศาสตร์ของประเทศในระยะยาว การบริหารราชการแผ่นดินของฝ่ายบริหารจึงให้ความสำคัญกับนโยบายพรรคการเมืองหรือนโยบายของรัฐบาลซึ่งเมื่อมีการเปลี่ยนรัฐบาลก็ทำให้การดำเนินนโยบายขาดความต่อเนื่อง ถือเป็นโอกาสและสิ่งเปลี่ยนทรัพยากรของประเทศ ดังนั้น เพื่อเป็นการปฏิรูประบบการบริหารราชการแผ่นดินของประเทศไทยให้มีเป้าหมายการพัฒนาในระยะยาวและเพื่อเป็นการกำหนดให้ฝ่ายบริหารมีความรับผิดชอบที่จะต้องขับเคลื่อนประเทศไปสู่เป้าหมายที่เป็นที่ยอมรับร่วมกันและเป็นเอกภาพ ประเทศไทยจำเป็นต้องมี “ยุทธศาสตร์ชาติ” ซึ่งภายใต้ยุทธศาสตร์ชาติ ประเทศไทยต้องปฏิรูปและปรับเปลี่ยนอย่างเป็นระบบขนานใหญ่เพื่อให้โครงสร้างทางเศรษฐกิจและสังคมของประเทศเหมาะสมกับภูมิทัศน์ใหม่ของโลกยืดหยุ่นปรับตัวได้เร็ว สามารถรับมือกับความเสี่ยงและภัยคุกคามแบบใหม่ได้ และสามารถอาศัยโอกาสจากการเปลี่ยนแปลงบริบทโลกมา

สร้างประโยชน์สุขให้กับคนในชาติได้ จะต้องมีการกำหนดวิสัยทัศน์ เป้าหมายของประเทศ และทิศทางในการขับเคลื่อนประเทศให้สอดคล้องกับประเด็นการเปลี่ยนแปลงและความท้าทายต่างๆ ของบริบทโลก และบริบทการพัฒนาภายในประเทศ

การกำหนดให้มี “ยุทธศาสตร์ชาติ” เพื่อเป็นยุทธศาสตร์ในการพัฒนาประเทศในระยะยาว พร้อมกับการปฏิรูปและการพัฒนาระบบและกลไกการบริหารราชการแผ่นดินในการขับเคลื่อนยุทธศาสตร์ให้สามารถนำไปสู่การปฏิบัติอย่างจริงจังจะช่วยยกระดับคุณภาพของประเทศไทยในทุกภาคส่วนและนพาประเทศไทยให้หลุดพ้นหรือบรรเทาความรุนแรงของสภาพปัญหาที่เกิดขึ้นในปัจจุบัน ทั้งปัญหาทางเศรษฐกิจ ปัญหาความเหลื่อมล้ำ ปัญหาการทุจริตคอร์รัปชัน และปัญหาความขัดแย้งในสังคม รวมถึงสามารถรับมือกับภัยคุกคามและบริหารจัดการกับความเสี่ยงที่จะเกิดขึ้นในอนาคต และสามารถเปลี่ยนผ่านประเทศไทยไปพร้อมๆ กับการเปลี่ยนแปลงภูมิทัศน์ใหม่ของโลกได้ซึ่งจะทำให้ประเทศไทยยังคงรักษาบทบาทสำคัญในเวทีโลก สามารถดำรงรักษาความเป็นชาติที่มีความมั่นคงทางเศรษฐกิจ สังคม และวัฒนธรรม และคนไทยในประเทศมีความอยู่ดีมีสุขอย่างถ้วนหน้ากัน สาระสำคัญของยุทธศาสตร์ชาติซึ่งคณะกรรมการจัดทำยุทธศาสตร์ชาติกำลังดำเนินการร่างอยู่ในขณะนี้ จะประกอบด้วยวิสัยทัศน์และเป้าหมายของชาติที่คนไทยทุกคนต้องการบรรลุร่วมกันรวมทั้งนโยบายแห่งชาติและมาตรการเฉพาะ ซึ่งเป็นแนวทาง ทิศทางและวิธีการที่ทุกองค์กรและคนไทยทุกคนต้องมุ่งดำเนินการไปพร้อมกัน อย่างประสานสอดคล้อง เพื่อให้บรรลุซึ่งสิ่งที่คนไทยทุกคนต้องการ คือประเทศไทยมั่นคง มั่งคั่ง และยั่งยืน ในทุกสาขาของกำลังอำนาจแห่งชาติ อันได้แก่ การเมืองภายในประเทศ การเมืองต่างประเทศ เศรษฐกิจ สังคมจิตวิทยา การทหาร วิทยาศาสตร์และเทคโนโลยีการพลังงาน ทรัพยากรธรรมชาติและสิ่งแวดล้อม และเทคโนโลยีสารสนเทศ และการสื่อสาร

๒.๒ วิสัยทัศน์

วิสัยทัศน์ “ประเทศไทยมีความมั่นคง มั่งคั่ง ยั่งยืน เป็นประเทศพัฒนาแล้ว ด้วยการพัฒนาตามหลักปรัชญาของเศรษฐกิจพอเพียง” หรือเป็นคติพจน์ประจำชาติว่า “มั่นคง มั่งคั่ง ยั่งยืน” ทั้งนี้วิสัยทัศน์ดังกล่าวจะต้องสนองต่อผลประโยชน์แห่งชาติ อันได้แก่การมีเอกราช อธิปไตย และบูรณภาพแห่งเขตอำนาจอธิปไตย การดำรงอยู่อย่างมั่นคง ยั่งยืนของสถาบันหลักของชาติ การดำรงอยู่อย่างมั่นคงของชาติและประชาชนจากภัยคุกคามทุกรูปแบบ การอยู่ร่วมกันในชาติอย่างสันติสุขเป็นปึกแผ่นมีความมั่นคงทางสังคมท่ามกลางพหุสังคมและการมีเกียรติและศักดิ์ศรีของความเป็นมนุษย์ ความเจริญเติบโตของชาติความเป็นธรรมและความอยู่ดีมีสุขของประชาชน ความยั่งยืนของฐานทรัพยากรธรรมชาติสิ่งแวดล้อม ความมั่นคงทางพลังงานและอาหารความสามารถในการรักษาผลประโยชน์ของชาติภายใต้การเปลี่ยนแปลงของสถานะแวดล้อมระหว่างประเทศและการอยู่ร่วมกันอย่างสันติประสานสอดคล้องกัน ด้านความมั่นคงในประชาคมอาเซียนและประชาคมโลกอย่างมีเกียรติและศักดิ์ศรีไม่เป็นภาระของโลกและสามารถเกื้อกูลประเทศที่มีศักยภาพทางเศรษฐกิจที่ด้อยกว่า

วิสัยทัศน์ : “ประเทศไทยมีความมั่นคง มั่งคั่ง ยั่งยืน เป็นประเทศพัฒนาแล้ว ด้วยการพัฒนาตามปรัชญาของเศรษฐกิจพอเพียง”



ความมั่นคง

- **การมีความมั่นคงปลอดภัย** จากภัยและการเปลี่ยนแปลงทั้งภายในประเทศ และภายนอกประเทศในทุกระดับ ทั้งระดับประเทศ สังคม ชุมชน ครอบครัว และปัจเจกบุคคล และมีความมั่นคงในทุกมิติ ทั้งมิติเศรษฐกิจ สังคม สิ่งแวดล้อม และการเมือง
- **ประเทศ** มีความมั่นคงในเอกราชและอธิปไตย มีสถาบันชาติ ศาสนา พระมหากษัตริย์ที่เข้มแข็งเป็นศูนย์กลางและเป็นที่ยึดเหนี่ยวจิตใจของประชาชน ระบบการเมืองที่มั่นคงเป็นกลไกที่นำไปสู่การบริหารประเทศที่ต่อเนื่องและโปร่งใสตามหลักธรรมาภิบาล
- **สังคม** มีความพร้อมและมีความสามัคคี สามารถมีกำลังเพื่อพัฒนาประเทศ ชุมชน มีความเข้มแข็ง ครอบครัว มีความอบอุ่น
- **ประชาชน** มีความมั่นคงในชีวิต มีงานและรายได้ที่มั่นคงพอเลี้ยงชีพ มีการดำรงชีวิต มีที่พึ่งอาศัยและความปลอดภัยในชีวิตทรัพย์สิน



ความมั่งคั่ง

- **ประเทศไทยมีการขยายตัวของเศรษฐกิจอย่างต่อเนื่อง** ยกระดับเป็นประเทศในกลุ่มประเทศรายได้สูง ความเหลื่อมล้ำของการพัฒนาลดลง ประชากรได้รับผลประโยชน์จากการพัฒนาอย่างเท่าเทียมกันมากขึ้น
- **เศรษฐกิจมีความสามารถในการแข่งขันสูง** สามารถสร้างรายได้ทั้งจากภายในและภายนอกประเทศ สร้างฐานเศรษฐกิจและสังคมแห่งอนาคต และเป็นจุดสำคัญของการเชื่อมโยงในภูมิภาคทั้งการคมนาคมขนส่ง การผลิต การค้า การลงทุน และการทำธุรกิจ มีบทบาทสำคัญในระดับภูมิภาคและระดับโลก เกิดสายสัมพันธ์ทางเศรษฐกิจและการค้าอย่างมีพลัง
- **ความสมบูรณ์ในทุนที่จะสามารถสร้าง**



ความยั่งยืน

- **การพัฒนาที่สามารถสร้างความเจริญ** รายได้ และคุณภาพชีวิตของประชาชนให้เพิ่มขึ้นอย่างต่อเนื่อง ซึ่งเป็นการเจริญเติบโตของเศรษฐกิจที่ไม่ใช้ทรัพยากรธรรมชาติเกินพอดี ไม่สร้างภาระต่อสิ่งแวดล้อมจนเกินความสามารถในการรองรับและเยียวยาของระบบนิเวศน์
- **การผลิตและการบริโภคเป็นมิตรกับสิ่งแวดล้อม** และสอดคล้องกับกฎระเบียบของประชาคมโลกซึ่งเป็นที่ยอมรับร่วมกัน ความอุดมสมบูรณ์ของทรัพยากรธรรมชาติและสิ่งแวดล้อมมีคุณภาพดีขึ้น คนมีความรับผิดชอบต่อสังคม มีความเอื้ออาทร เสียสละเพื่อผลประโยชน์ส่วนรวม
- **มุ่งประโยชน์ส่วนรวมอย่างยั่งยืน** ให้มีความสำคัญกับการมีส่วนร่วมของประชาชนทุกภาคส่วน เพื่อการพัฒนาในทุกระดับอย่างสมดุล เป็นสีเขียว และยั่งยืน

อนาคตประเทศไทย ปี ๒๕๗๙ : ร่วมมือกันขับเคลื่อนประเทศให้ก้าวไปสู่.....

เศรษฐกิจและสังคมไทยมีการพัฒนาอย่างมั่นคงและยั่งยืน โดยสถาบันหลักของชาติดำรงอยู่อย่างมั่นคงเป็นจุดยึดเหนี่ยวของสังคม มีความสามัคคีของคนในชาติ มีความสงบและอยู่ร่วมกันอย่างสันติสุขในทุกพื้นที่ และมีระดับรายได้ในกลุ่มประเทศรายได้สูง ความเป็นธรรมในสังคมและความเหลื่อมล้ำลดลงในทุกมิติ ประเทศไทยมีบทบาทสำคัญในภูมิภาคและโลก

ระบบเศรษฐกิจมีความเป็นชาติการค้าบนฐานการขยายตัวของการค้าส่งค้าปลีกและเศรษฐกิจดิจิทัลที่เข้มข้นขึ้น มีการเติบโตอย่างมีคุณภาพ กระจายฐานการผลิตและบริการไปในพื้นที่ต่างๆ อย่างทั่วถึง มีเสถียรภาพ แข่งขันบนฐานการพัฒนานวัตกรรม และมีฐานการผลิตบริการ และลงทุนที่เชื่อมโยงในอาเซียน เพื่อให้ประเทศไทยเข้าสู่การมีรายได้สูงภายในปี ๒๕๗๙ และเข้าสู่การเป็นประเทศพัฒนาแล้ว โดย

- **ภาคเกษตร** เป็นฐานการผลิต bio-bases ที่สำคัญ เป็นฐานการผลิตอาหารที่มั่นคงและปลอดภัย และเป็นฐานการผลิตที่มีผลผลิตภาพการผลิตสูง มีระบบบริหารจัดการที่ดีด้านประมง
- **ภาคอุตสาหกรรม** ฐานอุตสาหกรรมเดิมมีศักยภาพสูงขึ้น มีอุตสาหกรรมอนาคตที่ได้รับการพัฒนาให้เป็นฐานรายได้ใหม่ โดยมุ่งสู่การเป็นศูนย์กลางการผลิต การค้า และการลงทุนในอนุภูมิภาคและภูมิภาคอาเซียน เช่น ศูนย์การผลิตรถยนต์และชิ้นส่วนและศูนย์ทดสอบและวิจัยพัฒนารถยนต์และชิ้นส่วนของเอเชีย ศูนย์กลางการผลิตพลังงาน/วัสดุชีวภาพของภูมิภาคอาเซียน ศูนย์กลางการผลิตอุตสาหกรรมดิจิทัล เป็นต้น
- **ภาคบริการ** ธุรกิจบริการเดิมได้รับการพัฒนายกระดับคุณภาพและศักยภาพให้สูงขึ้น เช่น การขนส่ง ทั้งทางบก ทางอากาศ และทางทะเล และส่งเสริมธุรกิจบริการอนาคตให้เป็นฐานรายได้ใหม่ โดยมุ่งสู่การเป็นศูนย์กลางการลงทุนและการให้บริการของภูมิภาคอาเซียน เช่น ศูนย์กลางการให้บริการสุขภาพของภูมิภาคอาเซียน เมืองหลวงแห่งการท่องเที่ยวและบริการของอาเซียน ศูนย์บริการทางการเงิน การศึกษานานาชาติ และบริการด้านโลจิสติกส์ เป็นต้น
- **วิสาหกิจและการดำเนินธุรกิจ** วิสาหกิจขนาดกลาง ขนาดย่อมเข้มแข็ง เป็นฐานการผลิตและบริการที่สำคัญของประเทศ

คนไทยในอนาคต มีศักยภาพในการร่วมกันพัฒนาประเทศ สามารถปรับตัวรองรับบริบทการพัฒนาในอนาคต มีความพร้อมทั้งกาย ใจ สติปัญญา มีทักษะในการวิเคราะห์อย่างมีเหตุผล มีการเรียนรู้ตลอดชีวิต มีภูมิคุ้มกันต่อการเปลี่ยนแปลง มีจิตสำนึกวัฒนธรรมที่ดีงาม รู้คุณค่าความเป็นไทย และมีความรับผิดชอบ เป็นรากฐานที่มั่นคงของชุมชนสังคม รักชาติ และสถาบันพระมหากษัตริย์

สังคมไทยเป็นสังคมที่เป็นธรรม มีความเหลื่อมล้ำน้อย อัตราความยากจนต่ำ มีการกระจายโอกาสการเข้าถึงทรัพยากรการสร้างฐานอาชีพ บริการทางสังคมที่มีคุณภาพ และกระบวนการยุติธรรมอย่างทั่วถึง ไม่คอร์รัปชัน โดยที่ประชาชนทุกช่วงวัยมีคุณภาพชีวิตที่ดี ครอบครัวอยู่ดีมีสุข

เศรษฐกิจและสังคมพัฒนาอย่างเป็นมิตรกับสิ่งแวดล้อม เป็นประเทศที่มีระบบเศรษฐกิจสีเขียว ระดับการปล่อยก๊าซคาร์บอนไดออกไซด์ต่ำ มีพื้นที่สีเขียวเพิ่มขึ้น ประชาชนมีพฤติกรรมการผลิตและการบริโภคที่เป็นมิตรต่อสิ่งแวดล้อม

ระบบการบริหารภาครัฐมีประสิทธิภาพ ทันสมัย รับผิดชอบ โปร่งใส ตรวจสอบได้และประชาชนมีส่วนร่วม กระจายอำนาจและมีการกำหนดภารกิจที่เหมาะสมระหว่างส่วนกลาง ภูมิภาค และท้องถิ่น

๒.๓ ยุทธศาสตร์ชาติ

ในการที่จะบรรลุวิสัยทัศน์และทำให้ประเทศไทยพัฒนาไปสู่อนาคตที่พึงประสงค์นั้น จำเป็นจะต้องมีการวางแผนและกำหนดยุทธศาสตร์การพัฒนาในระยะยาว และกำหนดแนวทางการพัฒนาของทุกภาคส่วนให้ขับเคลื่อนไปในทิศทางเดียวกัน ดังนั้น จึงจำเป็นต้องกำหนดยุทธศาสตร์ชาติในระยะยาว เพื่อถ่ายทอดแนวทางการพัฒนาสู่การปฏิบัติในแต่ละช่วงเวลาอย่างต่อเนื่องและมีการบูรณาการ และสร้างความเข้าใจถึงอนาคตของประเทศไทยร่วมกัน และเกิดการรวมพลังของทุกภาคส่วนในสังคมทั้งประชาชน เอกชน ประชาสังคมในการขับเคลื่อนการพัฒนาเพื่อการสร้างและรักษาไว้ซึ่งผลประโยชน์แห่งชาติและบรรลุวิสัยทัศน์ “ประเทศไทยมีความมั่นคง มั่งคั่ง ยั่งยืนเป็นประเทศพัฒนาแล้ว ด้วยการพัฒนาตามหลักปรัชญาของเศรษฐกิจพอเพียง ” หรือคติพจน์ประจำชาติ “มั่นคง มั่งคั่ง ยั่งยืน” เพื่อให้ประเทศมีขีดความสามารถในการแข่งขัน มีรายได้สูงอยู่ในกลุ่มประเทศพัฒนาแล้ว คนไทยมีความสุข อยู่ดี กินดี สังคมมีความมั่นคงเสมอภาคและเป็นธรรม ซึ่งยุทธศาสตร์ชาติที่จะใช้เป็นกรอบแนวทางการพัฒนาในระยะ ๒๐ ปีต่อจากนี้ไป จะประกอบด้วย ๖ ยุทธศาสตร์ ได้แก่ (๑) ยุทธศาสตร์ด้านความมั่นคง (๒) ยุทธศาสตร์ด้านการสร้างความสามารถในการแข่งขัน (๓) ยุทธศาสตร์การพัฒนาและเสริมสร้างศักยภาพคน (๔) ยุทธศาสตร์ด้านการสร้างโอกาสความเสมอภาคและเท่าเทียมกันทางสังคม (๕) ยุทธศาสตร์ด้านการสร้างการเติบโตบนคุณภาพชีวิตที่เป็นมิตรกับสิ่งแวดล้อม และ (๖) ยุทธศาสตร์ด้านการปรับสมดุลและพัฒนาระบบการบริหารจัดการภาครัฐ โดยมีสาระสำคัญของแต่ละยุทธศาสตร์ สรุปได้ ดังนี้

๒.๓.๑ ยุทธศาสตร์ด้านความมั่นคง มีเป้าหมายทั้งในการสร้างเสถียรภาพภายในประเทศและช่วยลดและป้องกันภัยคุกคามจากภายนอก รวมทั้งสร้างความเชื่อมั่นในกลุ่มประเทศอาเซียนและประชาคมโลกที่มีต่อประเทศไทย กรอบแนวทางที่ต้องให้ความสำคัญ อาทิ

(๑) การเสริมสร้างความมั่นคงของสถาบันหลักและการปกครองระบอบประชาธิปไตยอันมีพระมหากษัตริย์ทรงเป็นประมุข

(๒) การปฏิรูปกลไกการบริหารประเทศและพัฒนาความมั่นคงทางการเมือง ขจัดคอร์รัปชัน สร้างความเชื่อมั่นในกระบวนการยุติธรรม

(๓) การรักษาความมั่นคงภายในและความสงบเรียบร้อยภายใน ตลอดจนการบริหารจัดการความมั่นคงชายแดนและชายฝั่งทะเล

(๔) การพัฒนาระบบ กลไก มาตรการและความร่วมมือระหว่างประเทศทุกระดับ และรักษาคุณภาพความสัมพันธ์กับประเทศมหาอำนาจ เพื่อป้องกันและแก้ไขปัญหาความมั่นคงรูปแบบใหม่

(๕) การพัฒนาเสริมสร้างศักยภาพการฉีกก้างป้องกันประเทศ การรักษาความสงบเรียบร้อยภายในประเทศสร้างความร่วมมือกับประเทศเพื่อนบ้านและมิตรประเทศ

(๖) การพัฒนาระบบการเตรียมพร้อมแห่งชาติและระบบบริหารจัดการภัยพิบัติ รักษาความมั่นคงของฐานทรัพยากรธรรมชาติ สิ่งแวดล้อม

(๗) การปรับกระบวนการทำงานของกลไกที่เกี่ยวข้องจากแนวตั้งสู่แนวระนาบมากขึ้น

๒.๓.๒ ยุทธศาสตร์ด้านการสร้างความสามารถในการแข่งขัน เพื่อให้ประเทศไทยสามารถพัฒนาไปสู่การเป็นประเทศพัฒนาแล้ว ซึ่งจำเป็นต้องยกระดับผลิตภาพการผลิตและการใช้นวัตกรรมในการเพิ่มความสามารถในการแข่งขันและการพัฒนาอย่างยั่งยืนทั้งในสาขาอุตสาหกรรม เกษตรและบริการ การสร้างความมั่นคงและปลอดภัยด้านอาหาร การเพิ่มขีดความสามารถทางการค้าและการเป็นผู้ประกอบการ รวมทั้งการพัฒนาฐานเศรษฐกิจแห่งอนาคต ทั้งนี้ภายใต้กรอบการปฏิรูปและพัฒนาปัจจัยเชิงยุทธศาสตร์ทุกด้าน อันได้แก่โครงสร้างพื้นฐานและระบบโลจิสติกส์ วิทยาศาสตร์ เทคโนโลยีและนวัตกรรม การพัฒนาทุนมนุษย์ และการบริหารจัดการทั้งในภาครัฐและภาคธุรกิจเอกชน กรอบแนวทางที่ต้องให้ความสำคัญ อาทิ

(๑) การพัฒนาสมรรถนะทางเศรษฐกิจ ได้แก่การรักษาเสถียรภาพเศรษฐกิจและสร้างความเชื่อมั่น การส่งเสริมการค้าและการลงทุนที่อยู่บนการแข่งขันที่เป็นธรรมและรับผิดชอบต่อสังคม ตลอดจนการพัฒนาประเทศสู่ความเป็นชาติการค้าเพื่อให้ได้ประโยชน์จากห่วงโซ่มูลค่าในภูมิภาค และเป็นการยกระดับไปสู่ส่วนบนของห่วงโซ่มูลค่ามากขึ้น

(๒) การพัฒนาภาคการผลิตและบริการ บนฐานของการพัฒนานวัตกรรมและมีความเป็นมิตรต่อสิ่งแวดล้อม โดยมีการใช้ดิจิทัลและการค้าที่เข้มข้นเพื่อสร้างมูลค่าเพิ่มและขยายกิจกรรมการผลิตและบริการ โดยมุ่งสู่ความเป็นเลิศในระดับโลกและในระดับภูมิภาคในอุตสาหกรรมหลายสาขา และในภาคบริการที่หลากหลายตามรูปแบบการดำเนินชีวิตและการดำเนินธุรกิจที่เปลี่ยนไป รวมทั้งเป็นแหล่งอาหารคุณภาพ สะอาด และปลอดภัยของโลก

- ภาคเกษตร โดยเสริมสร้างฐานการผลิตให้เข้มแข็งและยั่งยืน เพิ่มขีดความสามารถในการแข่งขันของภาคเกษตรส่งเสริมเกษตรกรรายย่อยให้ปรับไปสู่การทำเกษตรยั่งยืนที่เป็นมิตรกับสิ่งแวดล้อมและรวมกลุ่มเกษตรกรในการพัฒนาอาชีพที่เข้มแข็ง และการพัฒนาสินค้าเกษตรที่มีศักยภาพและอาหารคุณภาพ สะอาด และปลอดภัย

- ภาคอุตสาหกรรม โดยพัฒนาอุตสาหกรรมศักยภาพ ยกกระดานการพัฒนาอุตสาหกรรมปัจจุบันที่มีศักยภาพสูง และพัฒนาอุตสาหกรรมอนาคตที่มีศักยภาพ โดยการใช้ดิจิทัลและการค้ามาเพิ่มมูลค่าและยกระดับห่วงโซ่มูลค่าในระดับสูงขึ้น

- ภาคบริการ โดยขยายฐานการบริการให้มีความหลากหลาย มีความเป็นเลิศ และเป็นมิตรต่อสิ่งแวดล้อม โดยการยกระดับบริการที่เป็นฐานรายได้เดิม เช่น การท่องเที่ยว และพัฒนาให้ประเทศไทยเป็นศูนย์กลางการให้บริการสุขภาพ ธุรกิจบริการด้านการเงินและธุรกิจบริการที่มีศักยภาพอื่นๆ เป็นต้น

(๓) การพัฒนาผู้ประกอบการและเศรษฐกิจชุมชน พัฒนาทักษะผู้ประกอบการ ยกกระดานผลิตภาพแรงงานและพัฒนาวิสาหกิจขนาดกลางและขนาดย่อม (SMEs) สู่สากล และพัฒนาวิสาหกิจชุมชนและสถาบันเกษตรกร

(๔) การพัฒนาพื้นที่เศรษฐกิจพิเศษและเมืองพัฒนาเขตเศรษฐกิจพิเศษชายแดน และพัฒนาระบบเมืองศูนย์กลางความเจริญ จัดระบบผังเมืองที่มีประสิทธิภาพและมีส่วนร่วม มีการจัดการสิ่งแวดล้อมเมือง และโครงสร้างพื้นฐานทางสังคมและเศรษฐกิจที่สอดคล้องกับศักยภาพ

(๕) การลงทุนพัฒนาโครงสร้างพื้นฐาน ในด้านการขนส่ง ด้านพลังงาน ระบบเทคโนโลยีสารสนเทศและการสื่อสารและการวิจัยและพัฒนา

(๖) การเชื่อมโยงกับภูมิภาคและเศรษฐกิจโลกสร้างความเป็นหุ้นส่วนการพัฒนา กับนานาชาติ ส่งเสริมความร่วมมือกับนานาชาติในการสร้างความมั่นคงด้านต่างๆ เพิ่มบทบาทของไทยในองค์กรระหว่างประเทศ รวมถึงสร้างองค์ความรู้ด้านการต่างประเทศ

๒.๓.๓ ยุทธศาสตร์การพัฒนาและเสริมสร้างศักยภาพคน เพื่อพัฒนาคนและสังคมไทยให้เป็นรากฐานที่แข็งแกร่งของประเทศมีความพร้อมทางกาย ใจ สติปัญญา มีความเป็นสากล มีทักษะการคิดวิเคราะห์อย่างมีเหตุผล มีระเบียบวินัย เคารพกฎหมาย มีคุณธรรมจริยธรรม รู้คุณค่าความเป็นไทย มีครอบครัวที่มั่นคง ครอบคลุมแนวทางที่ต้องให้ความสำคัญ อาทิ

- (๑) การพัฒนาศักยภาพคนตลอดช่วงชีวิตให้สนับสนุนการเจริญเติบโตของประเทศ
- (๒) การยกระดับคุณภาพการศึกษาและการเรียนรู้ให้มีคุณภาพ เท่าเทียม และทั่วถึง
- (๓) การปลูกฝังระเบียบวินัย คุณธรรม จริยธรรมค่านิยมที่พึงประสงค์
- (๔) การสร้างเสริมให้คนมีสุขภาพที่ดี
- (๕) การสร้างความอยู่ดีมีสุขของครอบครัวไทยเสริมสร้างบทบาทของสถาบันครอบครัว

ในการบ่มเพาะจิตใจให้เข้มแข็ง

๒.๓.๔ ยุทธศาสตร์ด้านการสร้างโอกาสความเสมอภาคและเท่าเทียมกันทางสังคม เพื่อเร่งกระจายโอกาสการพัฒนาและสร้างความมั่นคงให้ทั่วถึง ลดความเหลื่อมล้ำไปสู่สังคมที่เสมอภาคและเป็นธรรม ครอบคลุมแนวทางที่ต้องให้ความสำคัญ อาทิ

- (๑) การสร้างความมั่นคงและการลดความเหลื่อมล้ำทางด้านเศรษฐกิจและสังคม
- (๒) การพัฒนาระบบบริการและระบบบริหารจัดการสุขภาพ
- (๓) การสร้างสภาพแวดล้อมและนวัตกรรมที่เอื้อต่อการดำรงชีวิตในสังคมสูงวัย
- (๔) การสร้างความเข้มแข็งของสถาบันทางสังคมทุนทางวัฒนธรรมและความเข้มแข็ง

ของชุมชน

- (๕) การพัฒนาการสื่อสารมวลชนให้เป็นกลไกในการสนับสนุนการพัฒนา

๒.๓.๕ ยุทธศาสตร์ด้านการสร้างการเติบโตบนคุณภาพชีวิตที่เป็นมิตรต่อสิ่งแวดล้อม เพื่อเร่งอนุรักษ์ฟื้นฟูและสร้างความมั่นคงของฐานทรัพยากรธรรมชาติ และมีความมั่นคงด้านน้ำ รวมทั้งมีความสามารถในการป้องกันผลกระทบและปรับตัวต่อการเปลี่ยนแปลงสภาพภูมิอากาศและภัยพิบัติธรรมชาติ และพัฒนาไปสู่การเป็นสังคมสีเขียว ครอบคลุมแนวทางที่ต้องให้ความสำคัญ อาทิ

- (๑) การจัดระบบอนุรักษ์ ฟื้นฟูและป้องกันการทำลายทรัพยากรธรรมชาติ

(๒) การวางระบบบริหารจัดการน้ำให้มีประสิทธิภาพทั้ง ๒๕ กลุ่มน้ำ เน้นการปรับระบบการบริหารจัดการอุทกภัยอย่างบูรณาการ

(๓) การพัฒนาและใช้พลังงานที่เป็นมิตรกับสิ่งแวดล้อม

(๔) การพัฒนาเมืองอุตสาหกรรมเชิงนิเวศและเมืองที่เป็นมิตรกับสิ่งแวดล้อม

(๕) การร่วมลดปัญหาโลกร้อนและปรับตัวให้พร้อมกับการเปลี่ยนแปลงสภาพภูมิอากาศ

(๖) การใช้เครื่องมือทางเศรษฐศาสตร์และนโยบายการคลังเพื่อสิ่งแวดล้อม

๒.๓.๖ ยุทธศาสตร์ด้านการปรับสมดุลและพัฒนาระบบ การบริหารจัดการภาครัฐ เพื่อให้หน่วยงานภาครัฐมีขนาดที่เหมาะสมกับบทบาทภารกิจ มีสมรรถนะสูง มีประสิทธิภาพและประสิทธิผลกระจายบทบาทภารกิจไปสู่ท้องถิ่นอย่างเหมาะสม มีธรรมาภิบาลกรอบแนวทางที่ต้องให้ความสำคัญ อาทิ

(๑) การปรับปรุงโครงสร้าง บทบาท ภารกิจของหน่วยงานภาครัฐ ให้มีขนาดที่เหมาะสม

(๒) การวางระบบบริหารราชการแบบบูรณาการ

(๓) การพัฒนาระบบบริหารจัดการกำลังคนและพัฒนาบุคลากรภาครัฐ

(๔) การต่อต้านการทุจริตและประพฤติมิชอบ

(๕) การปรับปรุงกฎหมายและระเบียบต่างๆ ให้ทันสมัย เป็นธรรมและเป็นสากล

(๖) การพัฒนาระบบการให้บริการประชาชนของหน่วยงานภาครัฐ

(๗) การปรับปรุงการบริหารจัดการรายได้และรายจ่ายของภาครัฐ

๒.๔ กลไกการขับเคลื่อนกระบวนการพัฒนา

ยุทธศาสตร์ชาติจะเป็นแผนแม่บทหลักในการพัฒนาประเทศเพื่อให้ส่วนราชการและหน่วยงานต่างๆ ใช้เป็นแนวทางในการจัดทำแผนยุทธศาสตร์การพัฒนาประเทศในด้านต่างๆ อาทิ แผนพัฒนาเศรษฐกิจและสังคมแห่งชาติ แผนเฉพาะด้านต่างๆ เช่น ด้านความมั่นคง เศรษฐกิจ การศึกษา ศิลปวัฒนธรรม ฯลฯ แผนปฏิบัติการในระดับกระทรวงและในระดับพื้นที่ ให้มีความสอดคล้องกันตามห้วงเวลานอกจากนี้ยุทธศาสตร์ชาติจะใช้เป็นกรอบในการจัดสรรงบประมาณและทรัพยากรอื่นๆ ของประเทศ เพื่อขับเคลื่อนการพัฒนาอย่างมีเอกภาพให้บรรลุเป้าหมาย โดยจะต้องอาศัยการประสานความร่วมมือจากหลายภาคส่วน ภายใต้ระบบประชาธิปไตย คือ ความร่วมมือของภาครัฐภาคเอกชน ภาคประชาชนและประชาสังคม ทั้งนี้ รัฐธรรมนูญแห่งราชอาณาจักรไทยจะได้มีการกำหนดเกี่ยวกับบทบาทของยุทธศาสตร์ชาติและแนวทางในการนำยุทธศาสตร์ชาติไปสู่การปฏิบัติ เพื่อที่ส่วนราชการและหน่วยงานต่างๆ จะสามารถขับเคลื่อนการพัฒนาได้อย่างต่อเนื่องและบูรณาการ

๒.๕ ปัจจัยความสำเร็จของยุทธศาสตร์ชาติ

๒.๕.๑ สารของยุทธศาสตร์ชาติ กำหนดวิสัยทัศน์ระยะยาวที่ชัดเจน มีการกำหนดเป้าหมายและภาพในอนาคตของประเทศที่ชัดเจนและเป็นที่ยอมรับ และยอมรับเป็นเจ้าของร่วมกันสามารถถ่ายทอดเป้าหมายของยุทธศาสตร์ชาติ สู่เป้าหมายเฉพาะด้านต่างๆ ตามระยะเวลาเป็นช่วงๆ ของหน่วยงานปฏิบัติได้ และมีการกำหนดตัวชี้วัดที่สามารถวัดผลสัมฤทธิ์ได้

๒.๕.๒ ระบบและกฎหมาย มีกฎหมายรองรับ มีกลไกเชื่อมโยงกับแผนพัฒนาเศรษฐกิจและสังคมแห่งชาติและแผนในระดับต่างๆ เพื่อให้ส่วนราชการนำยุทธศาสตร์ชาติไปปฏิบัติ รวมทั้งกรอบกฎหมายด้านการจัดสรรงบประมาณ ให้สามารถระดมทรัพยากรเพื่อผลักดันขับเคลื่อนการดำเนินการตามยุทธศาสตร์ชาติอย่างมีบูรณาการ และกรอบกฎหมายที่จะกำหนดให้การดำเนินการตามยุทธศาสตร์ชาติมีความต่อเนื่อง รวมทั้งมีระบบการติดตามและประเมินผลอย่างเป็นระบบในทุกๆ ระดับ

๒.๕.๓ กลไกสู่การปฏิบัติ มีกลไกที่สอดรับ/สอดคล้องตั้งแต่ระดับการจัดทฤษฎศาสตร์ การนำไปสู่การปฏิบัติ และการติดตามประเมินผล รวมทั้งมีกลไกในการกำกับดูแล บริหารจัดการและการ ขับเคลื่อนยุทธศาสตร์ชาติสู่การปฏิบัติอย่างมีประสิทธิภาพและหน่วยงานปฏิบัติจะต้องมีความเข้าใจ สามารถ กำหนดแผนงานโครงการให้สอดคล้องกับเป้าหมายที่กำหนดไว้ในยุทธศาสตร์ชาติ

๑.๒ แผนพัฒนาเศรษฐกิจและสังคมแห่งชาติ ฉบับที่ ๑๒

เนื่องด้วยในการจัดทำแผนพัฒนาสามปีขององค์การปกครองส่วนท้องถิ่นนั้น จะต้องสอดคล้อง กับแผนยุทธศาสตร์พัฒนาขององค์การปกครองส่วนท้องถิ่น โดยแผนยุทธศาสตร์การพัฒนาจะต้องสอดคล้องกับ แผนพัฒนาเศรษฐกิจและสังคมแห่งชาติ แต่ทั้งนี้ แผนพัฒนาเศรษฐกิจและสังคมแห่งชาติ ฉบับที่ ๑๑ (พ.ศ. ๒๕๕๕ - ๒๕๕๙) ได้สิ้นสุดลงและการจัดทำแผนพัฒนาเศรษฐกิจและสังคมแห่งชาติ ฉบับที่ ๑๒ อยู่ระหว่างการ ดำเนินการและยังไม่ประกาศใช้ แต่ได้กำหนดทิศทางของแผนพัฒนาเศรษฐกิจและสังคมแห่งชาติ ฉบับที่ ๑๒ เอาไว้แล้ว

ดังนั้น เพื่อให้การจัดทำแผนพัฒนาสามปี (พ.ศ. ๒๕๖๐ - ๒๕๖๒) ของเทศบาลตำบลบ้าน เหลื่อม มีความสอดคล้องกับทิศทางแผนพัฒนาเศรษฐกิจและสังคมแห่งชาติ ฉบับที่ ๑๒ เทศบาล จึงได้นำทิศทาง ของแผนพัฒนาเศรษฐกิจและสังคมแห่งชาติดังกล่าวมาประกอบในการจัดทำแผนพัฒนาสามปีให้เหมาะสมกับ สภาวะการณ์ของเทศบาล ซึ่งทิศทางของแผนพัฒนาเศรษฐกิจและสังคมแห่งชาติ ฉบับที่ ๑๒ มีรายละเอียดดังนี้

๑. กรอบแนวคิดและหลักการ

ในช่วงของแผนพัฒนาเศรษฐกิจและสังคมแห่งชาติฉบับที่ ๑๒ (พ.ศ. ๒๕๖๐ - ๒๕๖๔) ประเทศไทยจะ ยังคงประสบภาวะแวดล้อมและบริบทของการเปลี่ยนแปลงต่างๆ ที่อาจก่อให้เกิดความเสี่ยงทั้งจากภายในและ ภายนอกประเทศ อาทิ กระแสการเปิดเศรษฐกิจเสรี ความท้าทายของเทคโนโลยีใหม่ๆ การเข้าสู่สังคมผู้สูงอายุ การเกิดภัยธรรมชาติที่รุนแรง ประกอบกับ

สภาวะการณ์ด้านต่างๆ ทั้งเศรษฐกิจ สังคม ทรัพยากรธรรมชาติและสิ่งแวดล้อมของประเทศในปัจจุบันที่ยังคง ประสบปัญหาในหลายด้าน เช่น ปัญหาผลิตภาพการผลิตความสามารถในการแข่งขัน คุณภาพการศึกษา ความ เหลื่อมล้ำทางสังคม เป็นต้น ทำให้การพัฒนาในช่วงแผนพัฒนาฯ ฉบับที่ ๑๒ จึงจำเป็นต้องยึดกรอบแนวคิดและ หลักการในการวางแผนที่สำคัญ ดังนี้

- (๑) การน้อมนำและประยุกต์ใช้หลักปรัชญาของเศรษฐกิจพอเพียง
- (๒) คนเป็นศูนย์กลางของการพัฒนาอย่างมีส่วนร่วม
- (๓) การสนับสนุนและส่งเสริมแนวคิดการปฏิรูปประเทศ และ
- (๔) การพัฒนาสู่ความมั่นคง มั่งคั่ง ยั่งยืน สังคมอยู่ร่วมกันอย่างมีความสุข

๒. สถานะของประเทศ

๒.๑ ด้านเศรษฐกิจ

๒.๑.๑ ๓ ปีแรกของแผนพัฒนาฯ ฉบับที่ ๑๑ เริ่มแสดงให้เห็นถึงข้อจำกัดในการขยายตัว ทางเศรษฐกิจ แม้ว่าเศรษฐกิจของไทยในระยะที่ผ่านมา (ยกเว้นช่วงวิกฤตการณ์ทางเศรษฐกิจ ปี ๒๕๔๐-๒๕๔๑) จะขยายตัวได้ดีเฉลี่ยประมาณร้อยละ ๕ ต่อปี จนทำให้รายได้ประชาชาติต่อหัว (GNP Per Capita) ในปี ๒๕๕๗ มาอยู่ที่ประมาณ ๑๙๖,๒๔๐ บาท หรือประมาณ ๖,๐๔๑ ดอลลาร์ สหรัฐ. ต่อคนต่อปี ซึ่งทำให้ประเทศไทยได้ขยับ

ฐานะขึ้นมาเป็นประเทศรายได้ปานกลางขั้นสูง (Upper Middle Income Country) แต่ในระยะ ๘ ปีที่ผ่านมา การขยายตัวทางเศรษฐกิจชะลอตัวลงและมีความผันผวน โดยขยายตัวเฉลี่ยเพียงร้อยละ ๓.๒ ชะลอจากร้อยละ ๕.๗ ในช่วงแผนพัฒนาฯ ฉบับที่ ๙ ซึ่งต่ำกว่าศักยภาพของระบบเศรษฐกิจและต่ำกว่าระดับที่จะทำให้ประเทศไทยหลุดจากกับดักประเทศรายได้ปานกลางในระยะเวลาก่อนหน้านี้ โดยสาเหตุที่สำคัญประการหนึ่งมาจากการชะลอตัวของการลงทุนโดยรวมอย่างต่อเนื่อง ดังจะเห็นได้จาก สัดส่วนการลงทุนรวมต่อผลิตภัณฑ์มวลรวมในประเทศ (Gross Domestic Product : GDP) ลดจากร้อยละ ๔๑.๓ ในช่วงปี ๒๕๓๔ - ๒๕๓๙ เป็นร้อยละ ๒๕.๕ ในช่วงปี ๒๕๔๓ - ๒๕๕๗ นอกจากนี้ เมื่อเทียบกับประเทศอื่นๆ ในภูมิภาค จะพบว่าอัตราการขยายตัวของการลงทุนของไทยโดยเฉลี่ยในช่วงปี ๒๕๔๓ - ๒๕๕๗ อยู่ที่ประมาณร้อยละ ๔.๙ ต่ำกว่าสิงคโปร์และมาเลเซียซึ่งมีระดับการพัฒนาที่สูงกว่าไทย

๒.๒.๒ การปรับโครงสร้างการผลิตสู่ประเทศรายได้ปานกลางขั้นสูง แต่ความสามารถในการแข่งขันเริ่มลดลง โครงสร้างการผลิตของไทยได้เปลี่ยนผ่านจากภาคเกษตรไปสู่ภาคอุตสาหกรรมและบริการมากขึ้น (สัดส่วนของภาคเกษตร อุตสาหกรรม และบริการในปี ๒๕๕๓ ที่ระดับร้อยละ ๙.๙ ๒๕.๔ และ ๖๔.๗ เป็นร้อยละ ๗.๒ ๒๘.๕ และ ๖๔.๓ ในปี ๒๕๕๗ ตามลำดับ) โดยภาคอุตสาหกรรมได้มีการส่งสมรรถนะความรู้และเทคโนโลยีอย่างต่อเนื่อง ทำให้มีการพัฒนาจากอุตสาหกรรมขั้นปฐมภายใต้การบริหารจัดการของเงินทุนต่างชาติมาเป็นอุตสาหกรรมพื้นฐาน (Supporting Industry) และอุตสาหกรรมที่มีเทคโนโลยีสูงขึ้นภายใต้เครือข่ายของบริษัทแม่ในต่างชาติและของนักลงทุนไทยที่มีสัดส่วนสูงขึ้น จนประเทศไทยกลายเป็นประเทศรายได้ปานกลางขั้นสูง ขณะเดียวกันก็มีการเคลื่อนย้ายแรงงานจากภาคเกษตรไปยังภาคอุตสาหกรรมและบริการที่มีประสิทธิภาพการผลิตสูงกว่า ทำให้ผลิตภาพแรงงานในระยะที่ผ่านมาเพิ่มในระดับที่น่าพอใจแต่การชะลอตัวของกำลังแรงงานและการเพิ่มผลิตภาพการผลิตของกำลังแรงงานเป็นไปอย่างล่าช้า ประกอบกับผลิตภาพการผลิตของปัจจัยการผลิตรวม (Total Factor Productivity : TFP) ที่ลดลงทำให้ความสามารถในการแข่งขันระหว่างประเทศในระยะหลังลดลง ซึ่งสะท้อนมาที่ปริมาณการส่งออกรวมขยายตัวช้าลงจากร้อยละ ๙.๗ ต่อปีในช่วงแผนพัฒนาฯ ฉบับที่ ๙ (พ.ศ. ๒๕๔๕-๒๕๔๙) เป็นเฉลี่ยร้อยละ ๑.๑ ในช่วง ๓ ปีของแผนพัฒนาฯ ฉบับที่ ๑๑ (พ.ศ. ๒๕๕๕-๒๕๕๗)

๒.๑.๓ ผลิตภาพการผลิตของปัจจัยการผลิตรวม (TFP) ยังคงอยู่ในระดับต่ำทำให้ขาดพลังในการขับเคลื่อนการขยายตัวทางเศรษฐกิจให้หลุดพ้นจากการเป็นประเทศรายได้ปานกลาง ซึ่งต้องอาศัยการผลิตที่มีเทคโนโลยีและนวัตกรรมการผลิตที่เป็นของตนเองมากขึ้น แม้ว่าการขยายตัวของผลิตภาพการผลิตรวมในช่วงก่อนแผนพัฒนาฯ ฉบับที่ ๑๐ จะอยู่ในระดับที่น่าพอใจก็ตาม แต่มีแนวโน้มลดลงในระยะ ๘ ปี ที่ผ่านมา และยังมี ความล่าช้าเมื่อเทียบกับประเทศที่เริ่มพัฒนาประเทศในช่วงเวลาเดียวกันและสามารถยกระดับการพัฒนาประเทศเข้าสู่การเป็นประเทศรายได้สูงในช่วงก่อนหน้านี้ ทั้งนี้การขยายตัวของ

ผลิตภาพการผลิตรวม ลดจากร้อยละ ๓.๓๒ ในช่วงแผนพัฒนาฯ ฉบับที่ ๙ เป็นร้อยละ ๒.๐๕ ในช่วงครึ่งแรกของแผนพัฒนาฯ ฉบับที่ ๑๑ ทำให้ประเทศไทยจำเป็นต้องให้ความสำคัญกับการพัฒนาเทคโนโลยีและนวัตกรรม การผลิตเพิ่มการลงทุนเพื่อเพิ่มประสิทธิภาพของระบบเศรษฐกิจ และเพิ่มแรงขับเคลื่อนจากผลิตภาพการผลิตของปัจจัยแรงงาน

๒.๑.๔ การลดลงของความแข็งแกร่งด้านเสถียรภาพทางเศรษฐกิจจะเป็นอุปสรรคต่อการแก้ไขปัญหาเชิงโครงสร้าง การรองรับเงื่อนไขในระบบเศรษฐกิจโลก และการดำเนินนโยบายและการบริหารจัดการเศรษฐกิจในอนาคต แม้ว่าเศรษฐกิจไทยจะประสบปัญหาเสถียรภาพทางเศรษฐกิจรุนแรงถึงสองครั้งในปี ๒๕๒๔ และ ๒๕๔๐ แต่การให้ความสำคัญกับการรักษาวินัยทางการเงินและการคลังทำให้เสถียรภาพของเศรษฐกิจไทยอยู่ในเกณฑ์ที่แข็งแกร่ง โดยเฉพาะเมื่อเทียบกับประเทศที่มีระดับการพัฒนาในระดับใกล้เคียงกัน อย่างไรก็ตาม เสถียรภาพทางเศรษฐกิจซึ่งเป็นจุดแข็งของเศรษฐกิจไทยและเอื้ออำนวยต่อการขยายตัวทาง

เศรษฐกิจมาอย่างต่อเนื่องเริ่มมีสัญญาณที่จะเป็นข้อจำกัดต่อการขยายตัวทางเศรษฐกิจในระยะยาวมากขึ้น โดยเฉพาะหนี้สาธารณะซึ่งเพิ่มขึ้นจากเฉลี่ยร้อยละ ๓๗.๙ ในช่วงแผนพัฒนาฯ ฉบับที่ ๑๐ เป็นร้อยละ ๔๒.๒ ในช่วง ๓ ปีแรกของแผนพัฒนาฯ ฉบับที่ ๑๑ ซึ่งให้เห็นว่าแม้จะอยู่ภายใต้กรอบวินัยทางการคลังแต่มีแนวโน้มเพิ่มขึ้นจากผลของการดำเนินมาตรการกระตุ้นเศรษฐกิจระยะสั้นในระยะที่ผ่านมาและจะเป็นข้อจำกัดต่อการใช้มาตรการทางการคลังในการกระตุ้นเศรษฐกิจและการพัฒนาศักยภาพการขยายตัวทางเศรษฐกิจในระยะต่อไป

๒.๑.๕ อันดับความสามารถในการแข่งขันโดยรวมยังปรับตัวดีขึ้นไม่มากนัก เนื่องจากต่างประเทศมีพลังการขับเคลื่อนมากกว่าไทย และประเทศไทยอยู่ในสถานการณ์การแข่งขันที่อยู่ตรงกลางระหว่างประเทศที่มีความได้เปรียบด้านต้นทุนแรงงานและการผลิต และประเทศที่มีความก้าวหน้าและความสามารถในการแข่งขันทางนวัตกรรมและความคิดสร้างสรรค์ โดยในปี พ.ศ. ๒๕๕๗ WEF (World Economic Forum) ได้จัดอันดับความสามารถในการแข่งขันของประเทศไทยเป็นอันดับที่ ๓๑ จาก ๑๔๔ ประเทศ และในปี พ.ศ. ๒๕๕๗ IMD (International Institute for Management Development) ได้จัดอันดับไว้ที่ ๓๐ จาก ๖๑ ประเทศชั้นนำ ในขณะที่ผลการวิจัยประเทศที่มีความสะดวกในการเข้าไปประกอบธุรกิจประจำปี ๒๕๕๕ หรือ Ease of Doing Business ๒๐๑๕ ซึ่งดำเนินการโดยธนาคารโลกนั้นประเทศไทยได้รับการจัดให้อยู่ในอันดับที่ ๒๖ จาก ๑๘๙ ประเทศทั่วโลก

๒.๑.๖ สถานการณ์การพัฒนาวิทยาศาสตร์ เทคโนโลยี วิจัย และนวัตกรรมของประเทศได้รับการยกระดับขึ้น จากการผนึกกำลังของหน่วยงานด้านวิทยาศาสตร์ เทคโนโลยี วิจัย และนวัตกรรม และเชื่อมโยงให้เกิดความมั่นใจของภาคธุรกิจเอกชน แต่ยังคงอยู่ในระดับต่ำเมื่อเปรียบเทียบกับกลุ่มประเทศที่มีรายได้สูง โดยในปี ๒๕๕๗ อันดับความพร้อมด้านโครงสร้างพื้นฐานทางวิทยาศาสตร์อยู่ที่ ๔๗ และด้านเทคโนโลยีที่ ๔๔ จาก ๖๑ ประเทศที่จัดอันดับโดย IMD ลดลงเมื่อเทียบกับอันดับที่ ๓๗ และ ๔๓ ตามลำดับในปี ๒๕๕๑ และตลอดช่วงระยะเวลา ๑๔ ปีที่ผ่านมา (๒๕๔๓-๒๕๕๖) ค่าเฉลี่ยการลงทุนด้านการวิจัยและพัฒนาต่อ GDP ยังคงอยู่ในระดับร้อยละ ๐.๑๗ ต่อ GDP โดยในปี ๒๕๕๖ (ข้อมูลล่าสุด) ประเทศไทยมีการลงทุนด้านการวิจัยและพัฒนาเพิ่มขึ้นเป็นร้อยละ ๐.๔๘ ต่อ GDP โดยเป็นการลงทุนวิจัยและพัฒนาจากภาครัฐประมาณร้อยละ ๕๓ และจากภาคเอกชนประมาณร้อยละ ๔๗ ขณะที่ประเทศที่พัฒนาแล้ว เช่น เกาหลีใต้ ญี่ปุ่น สหรัฐอเมริกา ออสเตรเลีย มีค่าใช้จ่ายเพื่อการวิจัยและพัฒนาอยู่ที่ร้อยละ ๔.๐๓, ๓.๓๕, ๒.๗๙, และ ๒.๒๗ ต่อ GDP ในปี ๒๕๕๕ ตามลำดับ

ขณะเดียวกันบุคลากรด้านการวิจัยและพัฒนาของประเทศยังมีจำนวนไม่เพียงพอต่อการส่งเสริมการพัฒนาวิทยาศาสตร์ เทคโนโลยี วิจัย และนวัตกรรมในระดับก้าวหน้า โดยในปี ๒๕๕๖ บุคลากรด้านการวิจัยและพัฒนา มีจำนวน ๑๑ คนต่อประชากร ๑๐,๐๐๐ คน ซึ่งเมื่อเปรียบเทียบกับประเทศพัฒนาแล้ว ส่วนใหญ่จะอยู่ที่ระดับ ๒๐-๓๐ คนต่อประชากร ๑๐,๐๐๐ คน

๒.๑.๗ สถานการณ์ด้านโครงสร้างพื้นฐานยังคงมีปัญหาในหลายๆ ด้าน ประกอบด้วยรูปแบบการขนส่งยังไม่สามารถปรับเปลี่ยนจากทางถนนเป็นทางน้ำและทางรางได้ตามเป้าหมายและยังขาดการพัฒนาคุณภาพการให้บริการ การบริหารจัดการกิจการประปาอย่างขาดเอกภาพ การให้บริการน้ำประปายังกระจุกในเขตนครหลวงและเขตเมืองหลักในภูมิภาค และมีแหล่งน้ำดิบไม่เพียงพอ การให้บริการ ICT ยังไม่ทั่วถึงกระจุกตัวอยู่ในเมือง และมีราคาค่อนข้างสูง ประสิทธิภาพการใช้พลังงานของประเทศมีแนวโน้มลดลงเล็กน้อยและยังคงเผชิญกับความเสถียรด้านความมั่นคงทั้งในระยะสั้นและระยะยาว นอกจากนี้ การส่งเสริมการวิจัยและพัฒนาเทคโนโลยีและการพัฒนานวัตกรรมด้านพลังงานและ ICT อยู่ในระดับต่ำและมีข้อจำกัด ยังไม่สามารถพัฒนาต่อยอดในเชิงพาณิชย์ได้อย่างเป็นรูปธรรมนอกจากนี้ ด้านบุคลากรและการบริหารจัดการ รวมทั้งกฎหมายที่เกี่ยวข้องกับการบริหารจัดการด้านโครงสร้างพื้นฐานยังขาดประสิทธิภาพ โดยเฉพาะการคุ้มครองทรัพย์สินทางปัญญา การทำธุรกรรมอิเล็กทรอนิกส์ การรักษาความปลอดภัย และข้อจำกัดต่อการทำธุรกิจใหม่และการประกอบ

กิจการในต่างประเทศ ตลอดจนบุคลากรด้านโลจิสติกส์ยังขาดความรู้และทักษะเฉพาะด้านที่ตรงต่อความต้องการของอุตสาหกรรม เช่น ความรู้ด้านภาษา ความรู้ด้านเทคโนโลยี และความรู้ในการดำเนินธุรกิจต่างประเทศ เป็นต้น

๒.๒ ด้านสังคม

๒.๒.๑ โครงสร้างประชากรเปลี่ยนแปลงเข้าสู่การเป็นสังคมสูงวัย แต่ยังคงมีปัญหาทั้งในเชิงปริมาณและคุณภาพของประชากรในทุกช่วงวัย เนื่องจากปัจจัยหลักๆ ได้แก่

(๑) ประชากรวัยเด็กของไทยมีจำนวนลดลงอย่างรวดเร็ว มีพัฒนาการไม่สมวัยและการตั้งครภ์ในกลุ่มวัยรุ่นที่มีแนวโน้มเพิ่มขึ้น อัตราการเจริญพันธุ์รวมลดลงจาก ๖.๓ คน ในช่วงปี ๒๕๐๗-๒๕๐๘ เป็น ๑.๖๒ คน ในช่วงปี ๒๕๔๘-๒๕๕๘ และคาดว่าในปี ๒๕๘๓ จะลดลงเหลือเพียง ๑.๓ คน

(๒) กำลังแรงงานมีแนวโน้มลดลง และแรงงานกว่าร้อยละ ๓๐ เป็นประชากรกลุ่มเจนเนอเรชั่น Y (Gen Y)* ขณะที่ผลิตภาพแรงงานยังเพิ่มขึ้นช้า ซึ่งจะเป็นข้อจำกัดต่อการพัฒนาในระยะต่อไป กำลังแรงงานของไทยมีจำนวน ๓๘.๙ ล้านคนในช่วงปี ๒๕๕๕-๒๕๕๗ และเริ่มลดลงร้อยละ ๐.๑ ในปี ๒๕๕๖ และร้อยละ ๐.๒ ในปี ๒๕๕๗ ขณะที่ผลิตภาพแรงงานเฉลี่ยเพิ่มขึ้นร้อยละ ๒.๒ ต่อปีในช่วง ๑๐ ปีที่ผ่านมา (ปี ๒๕๔๘-๒๕๕๗) แต่ยังต่ำกว่าประเทศเพื่อนบ้าน เช่น มาเลเซีย ๑ เท่าตัว และสิงคโปร์ ๕ เท่าตัว และกำลังแรงงานกว่าร้อยละ ๖๕.๑ มีการศึกษาระดับมัธยมต้นและต่ำกว่า นอกจากนี้ กำลังแรงงานกลุ่มเจนเนอเรชั่นวาย ซึ่งมีจำนวนร้อยละ ๒๗ ของประชากรในปี ๒๕๕๓ มีลักษณะความเป็นปัจเจกสูง ไม่ให้ความสำคัญกับการมีครอบครัว ส่งผลต่อรูปแบบการประกอบอาชีพและอัตราการเจริญพันธุ์รวมของประเทศในอนาคต

(๓) กลุ่มผู้สูงอายุวัยกลางและวัยปลายมีแนวโน้มเพิ่มสูงขึ้น สะท้อนถึงภาระค่าใช้จ่ายด้านสุขภาพที่เพิ่มมากขึ้น ขณะที่ผู้สูงอายุจำนวนมากยังมีรายได้ไม่เพียงพอในการยังชีพ ผู้สูงอายุมีแนวโน้มเพิ่มขึ้นจาก ๑๐.๓ ล้านคน (ร้อยละ ๑๖.๒) ในปี ๒๕๕๘ เป็น ๒๐.๕ ล้านคน (ร้อยละ ๓๒.๑) ในปี ๒๕๘๓ การเพิ่มขึ้นของผู้สูงอายุวัยกลางและวัยปลายจะส่งผลต่อภาระค่าใช้จ่ายในการดูแลที่เพิ่มสูงขึ้น แม้ผู้สูงอายุมีส่วนร่วมในกำลังแรงงานเพิ่มขึ้น แต่มีรายได้ไม่เพียงพอกับค่าใช้จ่าย เนื่องจากมีการออมน้อย และแหล่งรายได้หลักร้อยละ ๗๘.๕ ของรายได้ทั้งหมดมาจากการเกื้อหนุนของบุตร

๒.๒.๒ ครีวเรือนไทยโดยเฉลี่ยมีขนาดลดลงและรูปแบบของครอบครัวเปลี่ยนแปลงมีหลากหลายรูปแบบมากขึ้น อัตราการเจริญพันธุ์ที่ลดลงส่งผลให้ขนาดครัวเรือนโดยเฉลี่ยลดลงจาก ๓.๖ คน ในปี ๒๕๔๓ เหลือ ๓ คน ในปี ๒๕๕๖ โดยครัวเรือนเดี่ยว ครัวเรือน ๑ รุ่น และครัวเรือนแหวงกลางมีการขยายตัวมากที่สุดในช่วงปี ๒๕๔๓-๒๕๕๖ ส่งผลให้ความสัมพันธ์ทางสังคมและครอบครัวเปลี่ยนแปลงไปทำให้ครอบครัวเสี่ยงต่อการล่มสลาย

๒.๒.๓ คนไทยยังมีปัญหาเชิงคุณภาพทั้งด้านสุขภาพ การเรียนรู้ และคุณธรรมจริยธรรม โดยคนไทยมีอายุคาดเฉลี่ยสูงขึ้น อายุคาดเฉลี่ยเมื่อแรกเกิดของคนไทย ปี ๒๕๕๗ เพศชาย ๗๑.๓ ปี เพศหญิง ๗๘.๒ ปี แต่เสียชีวิตก่อนวัยอันควรจากโรคและการบาดเจ็บ เนื่องจากโรคไม่ติดต่อและอุบัติเหตุ อย่างไรก็ตาม คนไทยได้รับโอกาสทางการศึกษาสูงขึ้น จำนวนปีการศึกษาเฉลี่ยของประชากรวัยแรงงานอายุ ๑๕.๕๙ ปี เพิ่มขึ้นอย่างต่อเนื่อง โดยช่วงปี ๒๕๕๑-๒๕๕๖ มีการศึกษาเฉลี่ย ๘.๘ ปี ขณะที่คุณภาพการศึกษาอยู่ในระดับต่ำ สะท้อนได้จากคะแนนผลสัมฤทธิ์ทางการเรียนของนักเรียนชั้นพื้นฐาน (O-NET) ในปี ๒๕๕๖ มีค่าเฉลี่ยต่ำกว่าร้อยละ ๕๐ นอกจากนี้ คนไทยส่วนใหญ่มีปัญหาด้านคุณธรรมจริยธรรม โดยผลการวิจัยและการสำรวจต่างๆ พบว่าปัญหาสำคัญที่สุด คือ ความซื่อสัตย์สุจริต และการทุจริตคอร์รัปชัน โดยเห็นว่าต้องส่งเสริมคุณธรรมจริยธรรมในสังคมไทยเร่งด่วน

๒.๒.๔ สถานการณ์ความยากจนมีแนวโน้มลดลง แต่ยังคงมีความเหลื่อมล้ำของการกระจายรายได้ สัดส่วนคนจนลดลงอย่างต่อเนื่องจากร้อยละ ๔๒ ในปี ๒๕๔๓ เหลือร้อยละ ๑๐.๙ ในปี ๒๕๕๖ แต่ความยากจนยังกระจุกตัวหนาแน่นในภาคตะวันออกเฉียงเหนือและภาคเหนือ ขณะที่ความเหลื่อมล้ำด้านรายได้มีแนวโน้มดีขึ้นเล็กน้อย ค่าสัมประสิทธิ์ความไม่เสมอภาค (Gini Coefficient) ด้านรายได้ลดลงจาก ๐.๔๘๔ ในปี ๒๕๕๔ เหลือ ๐.๔๖๕ ในปี ๒๕๕๖ อย่างไรก็ตามความแตกต่าง

ของรายได้ระหว่างกลุ่มคนรวยที่สุดกับกลุ่มคนจนที่สุดแตกต่างกันถึง ๓๔.๙ เท่า ในปี ๒๕๕๖ โดยกลุ่มคนรวยที่สุดร้อยละ ๑๐ ถือครองรายได้สูงถึงร้อยละ ๓๖.๘ ของรายได้ทั้งหมด ขณะที่กลุ่มคนจนที่สุดร้อยละ ๑๐ ถือครองรายได้เพียงร้อยละ ๑.๑ สาเหตุพื้นฐานที่สำคัญจากโครงสร้างเศรษฐกิจที่ไม่สมดุล ส่งผลให้การกระจายประโยชน์ของการพัฒนาไปยังกลุ่มคนต่างๆ ในสังคมไม่ทั่วถึง* ประชากรที่เกิดช่วงปี ๒๕๕๕-๒๕๕๖

๒.๒.๕ ความเหลื่อมล้ำระหว่างกลุ่มคนยังคงเป็นปัญหาสำคัญของสังคมไทย อันเนื่องมาจาก

(๑) **ความเหลื่อมล้ำด้านสินทรัพย์ทั้งด้านการเงินและการถือครองที่ดินยังคงกระจุกตัวอยู่ในกลุ่มคนเพียงส่วนน้อย** โดยเฉพาะอย่างยิ่งการถือครองที่ดินโดยกลุ่มผู้ถือครองที่ดินร้อยละ ๒๐ มีการถือครองที่ดินมากที่สุด มีสัดส่วนการถือครองที่ดินสูงกว่ากลุ่มผู้ถือครองที่ดินร้อยละ ๒๐ ที่มีการถือครองที่ดินน้อยที่สุด ๓๒๕.๗ เท่า เนื่องจากปัญหากรรมสิทธิ์ที่ดิน และการขาดประสิทธิภาพในการบริหารจัดการที่ดินว่างเปล่าของภาครัฐ

(๒) **เด็กยากจนยังเข้าไม่ถึงการศึกษาขั้นพื้นฐาน** ขณะที่โอกาสในการเข้าถึงการศึกษาในระดับปริญญาตรียังมีความแตกต่างกันตามฐานะของกลุ่มประชากร ระหว่างเขตเมือง-ชนบทและระหว่างภูมิภาค มีปัจจัยหลักมาจากปัญหาเรื่องค่าครองชีพและการเดินทางไปศึกษา โดยกลุ่มประชากรร้อยละ ๑๐ ที่มีฐานะความเป็นอยู่ดีที่สุดในปี ๒๕๕๕ มีโอกาสเข้าถึงการศึกษาระดับปริญญาตรีมากกว่ากลุ่มประชากรร้อยละ ๑๐ ที่มีฐานะความเป็นอยู่ต่ำสุดประมาณ ๑๙.๑ เท่า นักศึกษาในเขตเมืองมีโอกาสสูงกว่านักศึกษาในเขตชนบทประมาณ ๒.๒ เท่า

(๓) **คุณภาพการให้บริการสาธารณสุขยังคงมีความเหลื่อมล้ำกันระหว่างภูมิภาค** โดยเฉพาะการกระจายทรัพยากรทางการแพทย์และสาธารณสุข อาทิ จากการสำรวจทรัพยากรสาธารณสุขในปี ๒๕๕๖ พบว่า อัตราส่วนแพทย์ต่อประชากรระหว่างกรุงเทพฯ และภาคตะวันออกเฉียงเหนือต่างกันถึง ๓.๖ เท่า

(๔) **ความเหลื่อมล้ำการเข้าถึงการคุ้มครองทางสังคมของแรงงาน** แรงงานอิสระเข้าถึงการคุ้มครองมากขึ้น จากการเข้าถึงการประกันตนตามมาตรา ๕๐ ที่เพิ่มขึ้นจาก ๑.๒๙ ล้านคน ในปี ๒๕๕๕ เป็น ๒.๔๗๑ ล้านคน ในปี ๒๕๕๗ ทำให้แรงงานในระบบมีสัดส่วนเพิ่มขึ้นเป็นร้อยละ ๔๒.๔ ในปี ๒๕๕๗ อย่างไรก็ตามแรงงานในระบบได้รับค่าจ้างเฉลี่ยสูงกว่าแรงงานนอกระบบประมาณ ๒.๑ เท่า ในปี ๒๕๕๖

(๕) **ความเหลื่อมล้ำด้านกระบวนการยุติธรรม** เนื่องจากประชาชนไม่เข้าใจกฎหมาย เข้าไม่ถึงกระบวนการยุติธรรม และหน่วยงานในกระบวนการยุติธรรมขาดการบูรณาการในการทำงาน นอกจากนี้ผู้มีรายได้น้อยมักไม่ได้รับความเป็นธรรม ไม่สามารถต่อสู้คดีจากการที่ไม่สามารถรับภาระค่าใช้จ่ายในกระบวนการยุติธรรมและต้องใช้ระยะเวลายาวนาน

๒.๒.๖ คนไทยมีความมั่นคงทางสังคมมากขึ้น จากการที่คนไทยกว่าร้อยละ ๙๙.๙ ได้รับความคุ้มครองทางด้านสุขภาพ โดยอยู่ภายใต้ระบบประกันสุขภาพถ้วนหน้าร้อยละ ๗๓.๘ ระบบประกันสังคมร้อยละ ๑๖.๗ และระบบสวัสดิการรักษายาบาลข้าราชการ/รัฐวิสาหกิจร้อยละ ๗.๑ ขณะที่ กลุ่มผู้ด้อยโอกาสมีหลักประกันทางรายได้มั่นคงขึ้นและมีความครอบคลุมมากขึ้น โดยในปี ๒๕๕๘ ผู้สูงอายุได้รับการสงเคราะห์เบี้ยยังชีพเพิ่มขึ้นเป็นแบบขั้นบันไดตามช่วงอายุ ๘.๓ ล้านคน จากผู้สูงอายุทั่วประเทศ ๑๐.๔ ล้านคน ส่วนผู้พิการได้รับเบี้ยยังชีพเพิ่มขึ้นเป็น ๘๐๐ บาท ครอบคลุมผู้พิการร้อยละ ๘๙.๕ และรัฐให้เงินอุดหนุนแก่เด็กด้อยโอกาสที่อยู่ใน

ครอบครัวยากจนให้ได้รับการเลี้ยงดูที่มีคุณภาพภายใต้โครงการอุดหนุนเพื่อการเลี้ยงดูเด็กแรกเกิดอย่างไรก็ตาม สวัสดิการด้านที่อยู่อาศัยยังไม่ครอบคลุมกลุ่มผู้มีรายได้น้อยและผู้ยากไร้ แม้ว่ารัฐจัดสวัสดิการด้านที่อยู่อาศัย ภายใต้โครงการต่างๆ แต่ปัจจุบันกลุ่มผู้มีรายได้น้อยและรายได้ปานกลางยังไม่มีกรรมสิทธิ์ในที่อยู่อาศัยถึง ๔.๕๔๔,๙๒๖ ครอบครัว อย่างไรก็ตาม รัฐเริ่มให้ความสำคัญกับการพัฒนาที่อยู่อาศัยแก่ผู้สูงอายุโดยเฉพาะผู้ที่มีรายได้น้อยและผู้ยากไร้

๒.๒.๗ วัฒนธรรมอันดีงามของไทยเริ่มเสื่อมถอยและสังคมไทยมีแนวโน้มเป็นสังคมพหุวัฒนธรรมมากขึ้น อาทิ การให้คุณค่ากับความสนุกสนาน และความสะดักสะบวย ละเลยเรื่องวินัย มีความเห็นแก่ตัว ไม่รู้จักเสียสละ ไม่เอื้อเฟื้อเผื่อแผ่ และขาดความรับผิดชอบ นอกจากนี้ยังมีแนวโน้มการเป็นสังคมพหุวัฒนธรรม โดยเฉพาะการเข้ามาของแรงงานต่างชาติที่ก่อให้เกิดการนำเอาวัฒนธรรมต้นทางผสมผสานกับวัฒนธรรมท้องถิ่น

๒.๒.๘ ความเข้มแข็งของชุมชนมีแนวโน้มที่ดีขึ้น ชุมชนสามารถแก้ปัญหาและสนองตอบความต้องการของชุมชนด้วยตนเองได้ดีขึ้น โดยมีกระบวนการจัดทำแผนชุมชนที่ครอบคลุมทุกพื้นที่ และบูรณาการเป็นแผนตำบลเพื่อเชื่อมโยงกับแผนขององค์กรปกครองส่วนท้องถิ่น แผนพัฒนาอำเภอ และแผนพัฒนาจังหวัด เพื่อให้ได้รับการสนับสนุนทั้งในด้านองค์ความรู้

และงบประมาณในกิจกรรมที่เกินความสามารถของชุมชน มีการรวมกลุ่มทำกิจกรรมทั้งด้านเศรษฐกิจ สังคม สิ่งแวดล้อมและเชื่อมโยงเป็นเครือข่ายเพิ่มขึ้นจาก ๑๔๒,๖๓๒ แห่งในปี ๒๕๕๕ เป็น ๑๕๒,๓๗๗ แห่ง ในปี ๒๕๕๖ ส่วนใหญ่เป็นกลุ่มธุรกิจชุมชนและอาชีพ ร้อยละ ๓๒.๕๑ ขององค์กรทั้งหมด และองค์กรการเงิน ร้อยละ ๒๖.๗๗

๒.๒.๙ ความไม่ยอมรับในความคิดเห็นที่แตกต่างกันส่งผลให้เกิดความขัดแย้งในสังคม ในช่วงระยะเวลากว่า ๑๐ ปีที่ผ่านมา ความขัดแย้งในเชิงความคิดเห็นทางการเมืองของกลุ่มต่างๆ ที่มีความรุนแรงมากขึ้น นำไปสู่ความสูญเสียต่อชีวิต ทรัพย์สิน และส่งผลกระทบต่อสภาพจิตใจของประชาชนทั้งทางตรงและทางอ้อม

๒.๓ ด้านทรัพยากรธรรมชาติและสิ่งแวดล้อม

๒.๓.๑ ทรัพยากรธรรมชาติส่วนใหญ่ถูกนำไปใช้ในการพัฒนาจำนวนมาก ก่อให้เกิดความเสื่อมโทรมอย่างต่อเนื่องและเกิดปัญหาความขัดแย้งในการใช้ประโยชน์ทรัพยากรธรรมชาติมากขึ้น

(๑) **พื้นที่ป่าไม้ลดลง** เนื่องจากจำนวนประชากรที่เพิ่มมากขึ้น ทำให้ความต้องการใช้ที่ดินเพื่อการผลิตทางการเกษตร การอยู่อาศัย และการพัฒนาโครงสร้างพื้นฐานเพิ่มมากขึ้นตามไปด้วย พื้นที่ป่าไม้จึงถูกบุกรุกทำลายมากขึ้น โดยพื้นที่ป่าไม้ลดลงจาก ๑๗๑.๐๒ ล้านไร่ หรือร้อยละ ๕๓.๓๓ ของพื้นที่ทั้งหมดของประเทศในปี ๒๕๐๔ เป็น ๑๐๒ ล้านไร่ หรือคิดเป็นร้อยละ ๓๑.๖ ในปี ๒๕๕๖

(๒) **ทรัพยากรดินเสื่อมโทรม** ทำให้ความหลากหลายทางชีวภาพถูกคุกคามทรัพยากรดินและที่ดินมีปัญหาความเสื่อมโทรมของดินจากการใช้ประโยชน์ที่ไม่ถูกต้องตามหลักวิชาการ ดินเกษตรกรรมเสื่อมคุณภาพ การชะล้างพังทลายของดิน นอกจากนี้ ยังมีปัญหาพื้นที่สูงชันหรือพื้นที่ภูเขา ซึ่งมีข้อจำกัดในการนำไปใช้ประโยชน์ การใช้ทรัพยากรที่ดินของประเทศยังไม่มีประสิทธิภาพและขาดการบูรณาการของหน่วยงานที่เกี่ยวข้อง การบริหารจัดการที่ดินมีปัญหาความไม่เป็นธรรมและการกระจายสิทธิการถือครองที่ดิน ความหลากหลายทางชีวภาพกำลังตกอยู่ภายใต้ภาวะถูกคุกคาม โดยมีสาเหตุมาจากการสูญเสียระบบนิเวศป่าไม้อย่างต่อเนื่องเป็นเวลานาน

(๓) **ป่าชายเลนและระบบนิเวศชายฝั่งถูกทำลาย** และมีการเปลี่ยนสภาพไปใช้ประโยชน์อื่นๆ จำนวนมาก เช่น การเพาะเลี้ยงชายฝั่ง โดยเฉพาะการทำนากุ้ง การขยายตัวของเมืองและอุตสาหกรรม ทำให้พื้นที่ป่าชายเลนลดลงจากปี ๒๕๐๔ ที่มีพื้นที่ป่าชายเลนกว่า ๒.๓ ล้านไร่ เหลือเพียง ๑.๕ ล้านไร่ ในปี ๒๕๕๒ คิดเป็นการลดลงร้อยละ ๓๔.๘ ทำให้รัฐเริ่มมีนโยบายปกป้องป่าชายเลนอย่างจริงจัง โดยไม่อนุญาตการต่อสัมปทานบัตรทั้งหมดตั้งแต่ปี ๒๕๓๔ และห้ามการใช้ประโยชน์อื่นๆ ใดๆก็ตาม ในระหว่างปี

๒๕๔๙-๒๕๕๔ พบว่า ป่าชายเลนมีสภาพดีขึ้น ในปี ๒๕๕๔ ผลผลิตประมงทะเลมีปริมาณเพียง ๑.๖๑ ล้านตัน ลดลงจากปี ๒๕๔๙ ที่มีปริมาณ ๒.๔๒ ล้านตัน ในขณะที่พื้นที่เพาะเลี้ยงสัตว์น้ำชายฝั่งของประเทศไทยยังคงขยายตัวอย่างต่อเนื่องจากปริมาณความต้องการสัตว์น้ำที่เพิ่มมากขึ้น

(๔) การผลิตพลังงานในประเทศไม่เพียงพอกับความต้องการ แต่ประสิทธิภาพการใช้พลังงานดีขึ้น ความต้องการใช้พลังงานของประเทศเพิ่มขึ้นตลอด ๓๐ ปีที่ผ่านมาแต่การผลิตพลังงานเชิงพาณิชย์เพื่อการบริโภคภายในประเทศไม่เพียงพอกับความต้องการ ทำให้ต้องนำเข้าจากต่างประเทศเพิ่มขึ้นโดยในปี ๒๕๕๕ ต้องนำเข้าเพิ่มขึ้นร้อยละ ๖ อยู่ที่ระดับ ๑.๐๘ ล้านบาร์เรลเทียบเท่าน้ำมันดิบต่อวัน คิดเป็นร้อยละ ๕๔ ของความต้องการใช้ในปี ๒๕๕๕ และคิดเป็นร้อยละ ๑๒.๕ ของ GDP โดยน้ำมันดิบมีการนำเข้าสูงที่สุดคิดเป็นร้อยละ ๗๖ ของการนำเข้าพลังงานทั้งหมด ขณะที่การใช้พลังงานเชิงพาณิชย์ขึ้นต้นในปี ๒๕๕๕ เพิ่มขึ้นร้อยละ ๖.๘ อยู่ที่ระดับ ๑.๙๘๑ พันบาร์เรลเทียบเท่าน้ำมันดิบต่อวัน ทั้งนี้ ประสิทธิภาพการใช้พลังงานของประเทศไทยมีแนวโน้มดีขึ้น โดยมีอัตราการเพิ่มขึ้นของการใช้พลังงานต่ำกว่าอัตราขยายตัวของ GDP โดยในปี ๒๕๕๕ การเพิ่มขึ้นของ GDP ร้อยละ ๑ ขณะที่มีการใช้พลังงานเพิ่มขึ้นเพียงร้อยละ ๐.๖

(๕) ทรัพยากรน้ำยังมีส่วนที่ไม่สามารถจัดสรรได้ตามความต้องการ ประเทศไทยประกอบด้วย ๒๕ ลุ่มน้ำหลัก น้ำทำตามธรรมชาติมีปริมาณรวม ๒๘๕,๒๒๗ ล้านลูกบาศก์เมตร ขณะที่การพัฒนาแหล่งเก็บกักน้ำในประเทศมีความจุคิดเป็นร้อยละ ๒๘ ของปริมาณน้ำท่าธรรมชาติ มีแอ่งน้ำบาดาลทั้งหมด ๒๗ แอ่งน้ำบาดาล มีปริมาณการกักเก็บในชั้นน้ำบาดาลรวมประมาณ ๑.๑๓ ล้านล้านลูกบาศก์เมตร มีศักยภาพที่จะพัฒนาขึ้นมาใช้ได้ โดยไม่กระทบต่อปริมาณน้ำบาดาลที่มีอยู่ได้รวมปีละ ๖๘,๒๐๐ ล้านลูกบาศก์เมตรอย่างไรก็ตาม การพัฒนาน้ำบาดาลขึ้นมาใช้ มีข้อจำกัดในเรื่องขงความคุ้มทุน เนื่องจากมีค่าใช้จ่ายในการสูบน้ำ และการดำเนินการสำรวจสูง ขณะที่ภาพรวมความต้องการใช้น้ำในประเทศ ในปี ๒๕๕๗ มีจำนวนประมาณ ๑๕๑,๗๕๐ ล้านลูกบาศก์เมตร โดยที่ศักยภาพของการเข้าถึงแหล่งน้ำของภาคส่วนต่างๆ มีจำนวน ๑๐๒,๑๔๐ ล้านลูกบาศก์เมตร และยังไม่สามารถจัดสรรน้ำตามความต้องการได้อีกประมาณ ๔๙,๖๑๐ ล้านลูกบาศก์เมตร

๒.๓.๒ ปัญหาสิ่งแวดล้อมเพิ่มสูงขึ้นตามการขยายตัวของเศรษฐกิจและชุมชนเมือง

(๑) ปัญหาขยะมูลฝอยยังไม่ได้รับการแก้ไขอย่างมีประสิทธิภาพ แนวโน้มอัตราการเกิดขยะมูลฝอยเฉลี่ยต่อคนต่อวันเพิ่มสูงขึ้นจาก ๑.๐๔ กิโลกรัม/คน/วัน ในปี ๒๕๕๓ เป็น ๑.๑๑ กิโลกรัม/คน/วัน ในปี ๒๕๕๗ สถานที่ทำให้กำจัดขยะแบบถูกต้องตามหลักวิชาการมีเพียงร้อยละ ๑๙ และมีการนำมูลฝอยกลับไปใช้ประโยชน์เพียงร้อยละ ๑๘ ทำให้มีปริมาณขยะสะสมตกค้างเพิ่มสูงขึ้นถึง ๑๙.๙ ล้านตัน ในปี ๒๕๕๖ ของเสียอันตราย ในปี ๒๕๕๗ มีประมาณ ๒.๖๙ ล้านตัน โดยขยะอิเล็กทรอนิกส์มีแนวโน้มเพิ่มขึ้นร้อยละ ๑๐ ต่อปี เนื่องจากความก้าวหน้าทางเทคโนโลยีที่มีการเปลี่ยนแปลงอย่างรวดเร็ว ส่งผลให้ในอนาคตอาจต้องประสบปัญหาการกำจัดซากของเสียเหล่านี้ หากภาครัฐไม่มีมาตรการหรือมีกฎหมายควบคุมการรีไซเคิลขยะอย่างครบวงจร ขณะที่การจัดการของเสียอันตรายจากภาคอุตสาหกรรมสามารถจัดการได้ประมาณร้อยละ ๗๐ โดยภาคอุตสาหกรรมมีการนำของเสียอันตรายกลับมาใช้ประโยชน์ใหม่มากขึ้น แต่ยังพบการลักลอบทิ้งกากอุตสาหกรรมในหลายพื้นที่อย่างต่อเนื่อง เนื่องจากต้นทุนในการกำจัดสูง

(๒) มลพิษทางอากาศยังเกินมาตรฐานหลายแห่ง แต่มีแนวโน้มดีขึ้น ในปี ๒๕๕๗ พบสารมลพิษทางอากาศเกินค่ามาตรฐานในหลายพื้นที่ของประเทศ และที่เป็นปัญหาสำคัญได้แก่ฝุ่นละออง ก๊าซโอโซน และสารอินทรีย์ระเหยง่าย (VOCs) โดยมีพื้นที่วิกฤติในเขตพื้นที่มาบตาพุด จังหวัดระยอง ที่ยังคงประสบปัญหาสารอินทรีย์ระเหยง่าย ในขณะที่พื้นที่อื่น เช่น กรุงเทพฯ ปทุมธานี เชียงใหม่ ขอนแก่น พบสารเบนซินเกินค่ามาตรฐาน แต่ส่วนใหญ่มีปริมาณลดลงจากปีที่ผ่านมา ซึ่งได้รับผลดีจากการปรับปรุงมาตรฐานน้ำมันเชื้อเพลิงเมื่อ

ต้นปี ๒๕๕๗ ทั้งนี้ในพื้นที่กรุงเทพมหานคร การที่ปัญหาฝุ่นละอองและเบนซินมีปริมาณลดลง ส่วนหนึ่งเป็นผล การปรับปรุงมาตรฐานน้ำมันเชื้อเพลิงจาก EURO ๓ เป็น EURO ๔ ตั้งแต่ปี ๒๕๕๕ และการปรับปรุงระบบขนส่ง สาธารณะและทางจักรยาน การเข้มงวดกับการตรวจจับรถควันดำ อย่างไรก็ตาม ปัญหามลพิษทางอากาศในพื้นที่ มาจากสาเหตุหลักคือปริมาณรถยนต์จำนวนมากสำหรับมลพิษจากหมอกควัน ในพื้นที่ภาคเหนือตอนบน พบว่า สถานการณ์ดีขึ้นเป็นลำดับ โดยความร่วมมือและการทำงานระหว่างภาครัฐ องค์กรปกครองส่วนท้องถิ่น (อปท.) และประชาชนดีขึ้น

(๓) **คุณภาพน้ำที่อยู่ในเกณฑ์ดีมีแนวโน้มลดลง** สถานการณ์คุณภาพน้ำในช่วง ๑๐ ปีที่ ผ่านมา (พ.ศ. ๒๕๔๘-๒๕๕๗) มีแนวโน้มเสื่อมโทรมลง โดยแหล่งน้ำที่อยู่ในเกณฑ์ดีมีแนวโน้มลดลงส่วนแหล่งน้ำที่ อยู่ในเกณฑ์พอใช้และเสื่อมโทรมมีแนวโน้มเพิ่มขึ้น สาเหตุสำคัญมาจากการชะหน้าดินที่มีปุ๋ยตกค้างจากการเกษตร และการปศุสัตว์ และการระบายน้ำเสียจากชุมชน ระบบบำบัดน้ำเสียรวมของชุมชน มีจำนวนไม่เพียงพอต่อการ บำบัดน้ำเสียที่เพิ่มขึ้นตามการขยายตัวและการเจริญเติบโตของชุมชน โดยปัจจุบัน มีปริมาณน้ำเสียจากชุมชน ๑๐.๓ ล้านลูกบาศก์เมตรต่อวัน ขณะที่ระบบบำบัดน้ำเสียรองรับน้ำเสียที่เกิดขึ้นได้เพียงร้อยละ ๓๑

(๔) **ประเทศไทยปล่อยก๊าซเรือนกระจกเพิ่มขึ้น แต่อัตราการเติบโตลดลงปริมาณการ ปล่อยก๊าซเรือนกระจกจากสาขาพลังงานมีแนวโน้มเพิ่มขึ้นอย่างต่อเนื่อง** ตามปริมาณความต้องการใช้พลังงานที่ เพิ่มขึ้นตามการขยายตัวทางเศรษฐกิจของประเทศ จากรายงานแห่งชาติฉบับที่ ๒ การจัดทำบัญชีก๊าซเรือนกระจก ของประเทศไทย ระบุว่าประเทศไทยมีการปล่อยก๊าซเรือนกระจก ในปี ๒๕๓๓ ปริมาณ ๒๒๙.๐๘ ล้านตัน คาร์บอนไดออกไซด์เทียบเท่า และเพิ่มเป็น ๒๖๕.๙ ล้านตันคาร์บอนไดออกไซด์เทียบเท่า ในปี ๒๕๔๗ โดยปริมาณ การปล่อยก๊าซเรือนกระจกมีแนวโน้มเพิ่มขึ้นร้อยละ ๓.๓ ต่อปี อย่างไรก็ตาม อัตราการเติบโตลดลงในช่วง ๕ ปีที่ ผ่านมา ทั้งนี้เนื่องมาจากมาตรการการลดก๊าซเรือนกระจกต่างๆ ที่มีการดำเนินงานเพิ่มมากขึ้นในประเทศ ประกอบกับการกักเก็บก๊าซเรือนกระจกในภาคป่าไม้และการใช้ประโยชน์ที่ดินมีแนวโน้มเพิ่มมากขึ้นร้อยละ ๑.๑ จึงส่งผลให้ภาคดังกล่าวเป็นภาคที่มีความสำคัญมากในการเพิ่มการดูดกลับและช่วยลดปริมาณการปล่อยก๊าซเรือน กระจกโดยรวมของประเทศ

๒.๓.๓ **ภัยพิบัติทางธรรมชาติโดยเฉพาะอย่างยิ่งอุทกภัยเกิดขึ้นบ่อยครั้งและมีความรุนแรง มากขึ้น** ส่งผลกระทบต่อภาคการผลิตและวิถีการดำรงชีวิตของคนไทย ทั้งอุทกภัย ภัยแล้ง วาตภัย และดินถล่ม สร้างความเสียหายนับเป็นมูลค่ากว่าหมื่นล้านบาท อันเป็นผลกระทบมาจากการเปลี่ยนแปลงสภาพภูมิอากาศ ภัยพิบัติทางธรรมชาติโดยเฉพาะอย่างยิ่งอุทกภัยมีแนวโน้มและความถี่มากขึ้น ซึ่งจะส่งผลกระทบต่อภาคการผลิต และวิถีการดำรงชีวิตของคนไทยเป็นประจำทุกปีในมิติของจำนวนประชากรเสี่ยงภัยจะพบว่าภัยแล้งเป็นภัย ธรรมชาติที่ส่งผลกระทบต่อประชากรเป็นจำนวนมากกว่าภัยประเภทอื่นๆ ในขณะที่น้ำท่วมเป็นภัยธรรมชาติที่ ส่งผลให้ประเทศไทยถูกจัดอยู่ในลำดับประเทศที่มีความเสี่ยงต่อน้ำท่วมของโลก

๒.๔ ด้านการบริหารจัดการและการปรับปรุงประสิทธิภาพกลไกการพัฒนา

๒.๔.๑ ด้านธรรมาภิบาล

(๑) **ประเทศไทยจะต้องให้ความสำคัญกับเรื่องธรรมาภิบาลอย่างเร่งด่วน**จากการ ประเมินผ่านดัชนีความอยู่เย็นเป็นสุขร่วมกันในสังคมไทย ซึ่งว่า สังคมไทยในภาพรวมมีความอยู่เย็นเป็นสุขร่วมกัน อยู่ในระดับปานกลางในปี ๒๕๕๖ แต่ต้องประกอบด้านสังคมประชาธิปไตยที่มีธรรมาภิบาลอยู่ในระดับที่ต้องเร่ง แก่ไข สถานการณ์ดังกล่าว ถือเป็นความจำเป็นของประเทศไทยที่จะต้องให้ความสำคัญกับเรื่องธรรมาภิบาลอย่าง เร่งด่วน เนื่องจากสถานการณ์วิกฤตคุณธรรม จริยธรรมและธรรมาภิบาลของสังคมไทยหลักธรรมาภิบาล ตาม ระเบียบสำนักนายกรัฐมนตรีว่าด้วยการสร้างระบบบริหารกิจการบ้านเมืองและสังคมที่ดี พ.ศ. ๒๕๕๒ มีอย่างน้อย ๖ ประการคือ (๑) หลักนิติธรรม (๒) หลักคุณธรรม (๓) หลักความโปร่งใส (๔) หลักความมีส่วนร่วม (๕) หลัก

ความรับผิดชอบ (๖) หลักความคุ้มค่า ขณะนี้ ได้มีการสะสมตัวและลูกกลมสู่ทุกภาคส่วน ได้แก่ ภาคการเมืองทั้งระดับชาติและระดับท้องถิ่นที่มีการซื้อสิทธิ์ ขายเสียง มีการทุจริตเพื่อให้ได้รับการเลือกตั้ง มีผลประโยชน์ส่วนตนทับซ้อนกับผลประโยชน์รัฐหน่วยงานภาครัฐ มีระบบการบริหารงานที่ไม่เป็นธรรมาภิบาล มีการใช้อำนาจหน้าที่โดยมิชอบ หากผลประโยชน์ให้ตนเองและพวกพ้อง ภาคธุรกิจบางส่วนมีการร่วมมือกับนักการเมืองและข้าราชการกระทำการทุจริตเพื่อให้ได้งานจากภาครัฐ ปิดงานอย่างรวดเร็ว ผูกขาดทางธุรกิจ หลีกเลี่ยงภาษี ขาดความรับผิดชอบต่อผู้บริโภค ภาคประชาชนมีแนวโน้มยอมรับการทุจริตต่างๆ ที่ตนเองได้รับประโยชน์มากขึ้น สถาบันทางศาสนาบางส่วนประพฤติผิดคุณธรรมและจริยธรรมเสียเอง มีปัญหาการบริหารจัดการทรัพย์สินของส่วนรวมขาดความโปร่งใส ปลอ่ยให้คนบางกลุ่มใช้ศาสนาเป็นเครื่องมือแสวงหาประโยชน์ สื่อมวลชนหลายสำนักวางตัวไม่เป็นกลาง ไม่แสดงบทบาทในการต่อต้านการทุจริตหรือปกป้องข้อเท็จจริง รับผลประโยชน์จากกลุ่มนายทุนและนักธุรกิจการเมืองจนไม่สามารถรักษากฎจริยธรรมหรือจรรยาบรรณของวิชาชีพได้

(๒) ภาคเอกชนมีการประเมินหลักบรรษัทภิบาล ตั้งแต่ปี ๒๕๔๔ โดยสมาคมส่งเสริมสถาบันกรรมการบริษัทไทย (Thai Institute of Directors : IOD) ได้สำรวจการกำกับดูแลกิจการของบริษัทจดทะเบียนในตลาดหลักทรัพย์แห่งประเทศไทยอย่างต่อเนื่อง พบว่า บริษัทจดทะเบียนที่มีธรรมาภิบาลมีคะแนนเฉลี่ยอยู่ที่ ๗๒% ในปี ๒๕๕๗ ถือว่าอยู่ในระดับดีเมื่อเทียบกับปี ๒๕๔๔ ที่มีคะแนนเฉลี่ยอยู่ที่ ๕๒% และมีคะแนนเฉลี่ยลดลงเมื่อเทียบกับปี ๒๕๕๔ ที่มีคะแนนเฉลี่ยอยู่ที่ ๗๗% แสดงให้เห็นว่า บริษัทจดทะเบียนไทย ให้ความสำคัญในการพัฒนาการกำกับดูแลกิจการที่ดีเพื่อโอกาสในการเติบโตอย่างยั่งยืนและสร้างความเชื่อมั่นแก่ผู้ลงทุนทั้งในประเทศและต่างประเทศสู่การยอมรับในระดับสากล

๒.๔.๒ ด้านการบริหารจัดการภาครัฐและการกระจายอำนาจ

(๑) การบริหารจัดการภาครัฐมีการปรับปรุงตามยุคสมัย พระราชบัญญัติระเบียบบริหารราชการแผ่นดิน พ.ศ. ๒๕๓๔ ได้จัดระเบียบการบริหารราชการแผ่นดินแบ่งออกเป็น ๓ ส่วนได้แก่ บริหารราชการส่วนกลาง บริหารราชการส่วนภูมิภาค และบริหารราชการส่วนท้องถิ่นที่ใช้หลักการกระจายอำนาจที่ส่วนกลางได้มอบอำนาจระดับหนึ่งให้ประชาชนในท้องถิ่นไปดำเนินการปกครองตนเองอย่างอิสระโดยไม่ขัดต่อกฎหมายของประเทศ ทั้งสามส่วนนี้อยู่ในการควบคุมและบริหารงานของคณะรัฐมนตรี ซึ่งมีหน้าที่รับผิดชอบบริหารราชการแผ่นดิน รวมไปถึงการกำหนดนโยบายเพื่อให้ข้าราชการนำไปปฏิบัติ ทั้งนี้การปฏิรูประบบราชการที่เกิดการเปลี่ยนแปลงอย่างชัดเจนในโครงสร้างของหน่วยราชการเกิดขึ้นจากพระราชบัญญัติปรับปรุงกระทรวง ทบวง กรม พ.ศ. ๒๕๔๕ มีการกำหนดส่วนราชการไว้เป็น ๒๐ กระทรวง และส่วนราชการไม่สังกัดสำนักนายกรัฐมนตรี กระทรวง หรือทบวง

(๒) การกระจายอำนาจเกิดผลสำเร็จหลายด้านแต่ยังมีปัญหาที่ต้องแก้ไขการกระจายอำนาจให้แก่ อปท. ในระยะที่ผ่านมาได้ดำเนินการตามแนวทางของรัฐธรรมนูญแห่งราชอาณาจักรไทย พ.ศ. ๒๕๔๐ และ ๒๕๕๐ และตามแผนการกระจายอำนาจให้แก่องค์กรปกครองส่วนท้องถิ่น และแผนปฏิบัติการกำหนดขั้นตอนการกระจายอำนาจให้แก่องค์กรปกครองส่วนท้องถิ่นฉบับที่ ๑ และฉบับที่ ๒ นอกจากนั้น มีการใช้งบประมาณเป็นตัวกระตุ้นให้เกิดการถ่ายโอนภารกิจ หน้าที่และเพิ่มรายได้ในการดำเนินงานของ อปท. โดยในปีงบประมาณ พ.ศ. ๒๕๔๓ สัดส่วนของรายได้ของท้องถิ่นต่อรายได้รัฐบาลคิดเป็นร้อยละ ๑๓.๓๑ เพิ่มขึ้นเป็นร้อยละ ๒๕.๑๗ ในปีงบประมาณ ๒๕๕๐ และร้อยละ ๒๘.๒๑ ในปีงบประมาณ พ.ศ. ๒๕๕๕ มีการถ่ายโอนภารกิจไปแล้วตามแผนปฏิบัติการกำหนดขั้นตอนการกระจายอำนาจให้แก่ อปท. ฉบับที่ ๑ จำนวน ๑๘๕ ภารกิจจากภารกิจที่จะต้องถ่ายโอน ๒๔๕ ภารกิจและถ่ายโอนภารกิจตามแผนปฏิบัติการฯ ฉบับที่ ๒ จำนวน ๗๕ งาน/กิจกรรม จาก ๑๑๔ งาน/กิจกรรม และถ่ายโอนบุคลากรจากส่วนกลางให้องค์กรปกครองส่วนท้องถิ่น จำนวน ๙,๘๕๐ คน แบ่งเป็นข้าราชการ ๑,๓๗๘ คน บุคลากรทางการศึกษา ๕,๒๙๕ คน ข้าราชการ

กระทรวงสาธารณสุขซึ่งประจำอยู่ที่สถานีอนามัย จำนวน ๗๙ คน และลูกจ้างประจำ ๓,๐๙๘ คน อย่างไรก็ตามยังมีปัญหาที่ต้องการการแก้ไข เช่น การทับซ้อนของอำนาจหน้าที่และเขตพื้นที่ระหว่างองค์การบริหารส่วนจังหวัดและเทศบาลหรือองค์การบริหารส่วนตำบล ทำให้การจัดบริการสาธารณสุขให้กับประชาชนยังขาดความสมดุล ปัญหาการซื้อเสียง ทำให้การเลือกตั้งระดับท้องถิ่นขาดความชอบธรรม และปัญหาการขาดแคลนรายได้ของ อปท. ซึ่งรายได้ที่ท้องถิ่นจัดเก็บเองในภาพรวมมีสัดส่วนเพียงร้อยละ ๙.๙๐ ของรายได้รัฐบาลในปีงบประมาณ พ.ศ. ๒๕๕๙ และเพิ่มเป็นร้อยละ ๑๐.๖๕ ในปีงบประมาณ พ.ศ. ๒๕๕๙ ท้องถิ่นจำเป็นต้องพึ่งพาเงินอุดหนุนจากรัฐบาล คิดเป็นร้อยละ ๓๘.๕๒ และร้อยละ ๓๙.๔๖ ตามลำดับ ส่งผลให้ อปท. ในพื้นที่ที่มีกิจกรรมทางเศรษฐกิจหนาแน่น เช่น การเป็นแหล่งที่ตั้งของอุตสาหกรรม การค้า การบริการ การเป็นพื้นที่เขตพัฒนาเศรษฐกิจพิเศษ แหล่งท่องเที่ยวที่มีชื่อเสียงระดับโลก การจัดบริการสาธารณสุขรองรับการเติบโตของเมืองและการเพิ่มขึ้นของประชากรแฝงและแรงงานต่างด้าวได้อย่างมีขอบเขตจำกัด

๒.๔.๓ ด้านการทุจริตคอร์รัปชัน

ไทยกำลังประสบปัญหาการทุจริตเชิงนโยบายและผลประโยชน์ทับซ้อนเป็นอย่างมาก พัฒนาการของการทุจริตคอร์รัปชันในสังคมไทยเปลี่ยนแปลงจากในอดีตที่มีรูปแบบการทุจริตจัดซื้อจัดจ้าง รับสินบน ซึ่งสามารถตรวจสอบหาหลักฐานจับผิดมาลงโทษได้ เนื่องจากมีความซับซ้อนไม่มากเท่ากับการทุจริตคอร์รัปชันในปัจจุบันที่ประเทศไทยมีความเสียหายจากการทุจริตคอร์รัปชันขนาดใหญ่ที่สูงเป็นแสนล้านบาท อันเนื่องจากการทุจริตเชิงนโยบายและผลประโยชน์ทับซ้อนซึ่งเป็นรูปแบบใหม่ที่เกิดขึ้นในช่วงที่รัฐเข้ามามีบทบาทในการพัฒนาเศรษฐกิจและการหาประโยชน์จากธุรกิจในโลกสมัยใหม่ มีความซับซ้อนเพิ่มขึ้นและในปัจจุบันประเทศไทยประสบปัญหาการทุจริตเชิงนโยบายและผลประโยชน์ทับซ้อนเป็นอย่างมาก ไม่ว่าจะเป็นองค์กรภาครัฐหรือภาคเอกชน และมาตรการต่างๆ ที่ออกมา รวมทั้งกฎหมายเกี่ยวกับการทุจริตและการตรวจสอบจากองค์กรต่างๆ ยังไม่สามารถที่จะเข้าไปแก้ไขปัญหาลำดับนี้ได้ ดังปรากฏตามดัชนีภาพลักษณ์คอร์รัปชัน (Corruption Perception Index : CPI) พ.ศ. ๒๕๕๗ ขององค์กรเพื่อความโปร่งใสนานาชาติ พบว่าประเทศไทยได้ ๓๘ คะแนนจากคะแนนเต็ม ๑๐๐ คะแนน อยู่อันดับที่ ๘๕ จากการจัดอันดับทั้งหมด ๑๗๕ ประเทศทั่วโลก จะเห็นได้ว่าประเทศไทยมีคะแนนดีขึ้นเล็กน้อยเทียบกับปี ๒๕๕๖ ที่ได้ ๓๕ คะแนน อยู่อันดับ ๑๐๒ โดยเมื่อเทียบกับประเทศในกลุ่มอาเซียน พบว่า ประเทศไทยมีคะแนนเท่ากับประเทศฟิลิปปินส์ ส่วนประเทศสิงคโปร์สูงถึง ๘๔ คะแนน และมาเลเซียได้ ๕๒ คะแนน (คะแนนมากหมายถึงมีคอร์รัปชันน้อย)

๓ บริบทการเปลี่ยนแปลงและสภาพอนาคตประเทศไทย

๓.๑ บริบทภายใน

๓.๑.๑ ภาพเศรษฐกิจไทยในกรณีฐาน

ภายใต้สมมติฐาน (๑) แนวโน้มการขยายตัวของเศรษฐกิจโลกเฉลี่ยร้อยละ ๓.๘ ในช่วงแผนพัฒนาฯ ฉบับที่ ๑๒ และร้อยละ ๔.๒ ในช่วงแผนพัฒนาฯ ฉบับที่ ๑๓ (๒) การลงทุนภาครัฐขยายตัวเฉลี่ยร้อยละ ๔ (๓) ราคาน้ำมันเฉลี่ย ๗๐-๙๐ ดอลลาร์ สรอ. ต่อบาร์เรลในช่วงแผนพัฒนาฯ ฉบับที่ ๑๒ และเฉลี่ย ๘๐-๑๐๐ ดอลลาร์ สรอ. ต่อบาร์เรลในช่วงแผนพัฒนาฯ ฉบับที่ ๑๓ (๔) ผลผลิตภาพการผลิตรวมขยายตัวร้อยละ ๒.๑ โดยผลิตภาพการผลิตภาคเกษตรหดตัวต่อเนื่องเฉลี่ยร้อยละ ๐.๘ ภาคอุตสาหกรรมขยายตัวเฉลี่ยร้อยละ ๒.๐ และภาคบริการขยายตัวเฉลี่ยร้อยละ ๓.๐ (๕) การลงทุนภาคเอกชนขยายตัวเฉลี่ยร้อยละ ๕ และ (๖) กำลังแรงงานลดลงเฉลี่ยร้อยละ ๐.๒ และร้อยละ ๐.๗ ในช่วงแผนพัฒนาฯ ฉบับที่ ๑๒ และ ๑๓ ตามลำดับภายใต้สมมติฐานเหล่านี้ เศรษฐกิจไทยในช่วง ๑๐ ปีข้างหน้ามีแนวโน้มที่จะขยายตัวเฉลี่ยร้อยละ ๓.๓-๔.๓ โดยมีค่ากลางของการประมาณการร้อยละ ๓.๘ ซึ่งทำให้เศรษฐกิจไทยจะสามารถขยายฐานะขึ้นเป็นประเทศ รายได้สูงในช่วงปี

แผนพัฒนาท้องถิ่น ๔ ปี (พ.ศ. ๒๕๖๑ - ๒๕๖๔)

โดยองค์การบริหารส่วนตำบลตะแบะ อำเภอมืองเพชรบูรณ์ จังหวัดเพชรบูรณ์

๒๕๗๑) (ในกรณีเศรษฐกิจขยายตัวเฉลี่ยร้อยละ ๔.๓ - ๒๕๗๔) (ในกรณีเศรษฐกิจขยายตัวเฉลี่ยร้อยละ ๓.๓) การขยายตัวในกรณีฐาน

ดังกล่าวทำให้เศรษฐกิจไทยมีความเสี่ยงที่จะตกอยู่ภายใต้กับดักประเทศรายได้ปานกลางอย่างถาวรมากขึ้น เมื่อคำนึงถึงเงื่อนไขในระยะยาว โดยเฉพาะ (๑) การลดลงของกำลังแรงงานที่จะหดตัวเร่งขึ้นเป็นเฉลี่ยร้อยละ ๑.๐ ในช่วงแผนพัฒนาฯ ฉบับที่ ๑๔ ซึ่งจะเป็ปัจจัยถ่วงต่อการขยายตัวทางเศรษฐกิจมากขึ้น (๒) ขีดความสามารถด้านการคิดค้นเทคโนโลยีและนวัตกรรมซึ่งเป็นสิ่งจำเป็นในการยกระดับฐานะประเทศเข้าสู่การเป็นประเทศรายได้สูงจะลดลงตามการเพิ่มขึ้นของสัดส่วนของประชากรผู้สูงอายุ (๓) จำนวนประชากรรวมจะเริ่มลดลงในปี ๒๕๗๐ ซึ่งส่งผลให้อุปสงค์และการผลิตเพื่อตอบสนองความต้องการในประเทศขยายตัวช้าลง (๔) การเพิ่มขึ้นของขีดความสามารถในการแข่งขันของประเทศต่างๆ ที่การปรับตัวเข้าสู่สังคมผู้สูงอายุช้ากว่าไทย (๕) ภาระการใช้จ่ายเพื่อดูแลผู้สูงอายุเพิ่มขึ้นทำให้การจัดสรรงบประมาณเพื่อการพัฒนาประเทศเพื่อยกระดับฐานะการพัฒนาประเทศมีข้อจำกัดมากขึ้น (๖) เกณฑ์รายได้ขั้นต่ำสำหรับการเป็นประเทศรายได้ขั้นสูงปรับตัวเพิ่มขึ้นเฉลี่ยประมาณ ๑๐๐-๒๐๐ ดอลลาร์ สรอ. ต่อคนต่อปีตามการเพิ่มขึ้นของรายได้และมาตรฐานการครองชีพของประเทศสำคัญๆ เงื่อนไขดังกล่าวทำให้ประเทศไทยมีความเสี่ยงที่จะไม่สามารถหารายได้ที่เพียงพอในการที่จะทำให้คนไทยได้รับการพัฒนาอย่างเต็มศักยภาพ มีความภาคภูมิใจ มีเกียรติและศักดิ์ศรีในประชาคมภูมิภาคและในเวทีโลก

๓.๑.๒ การเข้าสู่สังคมผู้สูงอายุ

การเข้าสู่สังคมผู้สูงอายุของประเทศไทยส่งผลให้อัตราการพึ่งพิงของประชากรวัยแรงงานต้องแบกรับการดูแลผู้สูงอายุเพิ่มสูงขึ้น โดยในปี ๒๕๕๓ มีประชากรวัยแรงงาน ๕ คนที่มีศักยภาพแบกรับผู้สูงอายุ ๑ คน และคาดการณ์ว่าในปี ๒๕๘๓ จะเหลือประชากรวัยแรงงานเพียง ๑.๗ คนแบกรับผู้สูงอายุ ๑ คน การขาดแคลนกำลังแรงงานทำให้ต้องนำเข้าแรงงานไร้ทักษะจากประเทศเพื่อนบ้าน ซึ่งส่งผลกระทบต่อตลาดแรงงานไทย ในด้านการยกระดับรายได้และทักษะฝีมือแรงงานจะช้าลง ผลผลิตภาพแรงงานไทยอาจเพิ่มขึ้นช้า ปัญหาการค้ำมนุษย์ และการขาดการคุ้มครองทางสังคมขั้นพื้นฐานที่จำเป็น ซึ่งจะเป็ปัญหาต่อเนื่องที่ส่งผลต่อคุณภาพชีวิตของคนไทย อาทิ อาชญากรรม โรคระบาด และภาระทางการคลังของระบบบริการทางสังคม อย่างไรก็ตาม นับเป็นโอกาสในการพัฒนาสินค้าและบริการ ธุรกิจบริการที่เหมาะสมกับกลุ่มผู้สูงอายุที่เพิ่มขึ้นเป็นตัวเลขเบื้องต้น สศช. จะคำนวณใหม่อีกครั้งเมื่อการปรับปรุงฐานข้อมูลในแบบจำลองเสร็จสมบูรณ์เกณฑ์ขั้นต่ำในปี ๒๕๕๖ ซึ่งอยู่ที่ ๑๒,๗๔๕ ดอลลาร์ สรอ. ต่อคนต่อปี

๓.๑.๓ ความเหลื่อมล้ำ

ความเหลื่อมล้ำเป็ปัญหาสำคัญในสังคมไทยทั้งความเหลื่อมล้ำด้านรายได้ โอกาสการเข้าถึงบริการภาครัฐและการเข้าถึงทรัพยากรธรรมชาติ นำไปสู่ความขัดแย้งในสังคม และเป็นอุปสรรคต่อการพัฒนาประเทศที่ลดทอนความเข้มแข็งทางเศรษฐกิจและความมั่นคงทางสังคม จากการกระจายรายได้และผลประโยชน์ของการพัฒนาไปยังกลุ่มคนต่างๆ ในสังคม บางพื้นที่และบางสาขาการผลิตไม่ทั่วถึงเป็ธรรมชาติ ผลประโยชน์ส่วนใหญ่ตกอยู่ในกลุ่มที่มีโอกาสและรายได้สูง ทำให้สัดส่วนรายได้ระหว่างกลุ่มคนวัยร้อยละ ๑๐ ของประชากรกับกลุ่มคนวัยร้อยละ ๑๐ ของประชากร มีความแตกต่างกันถึง ๓๔.๙ เท่า ในปี ๒๕๕๖ นอกจากนี้ความเหลื่อมล้ำยังส่งผลให้เกิดปัญหาต่างๆ อาทิ ปัญหาการทุจริตคอร์รัปชัน คนยากจนขาดโอกาสการเข้าถึงบริการการศึกษาและสาธารณสุขที่มีคุณภาพอย่างเท่าเทียม การแย่งชิงทรัพยากร การรับรู้ข้อมูลข่าวสาร ปัญหาอาชญากรรมและยาเสพติด

๓.๑.๔ ความเป็นเมือง

การเปลี่ยนแปลงพื้นที่ชนบทไปสู่ความเป็นเมืองมีแนวโน้มเพิ่มขึ้นเพื่อลดความแออัดของเมืองหลวงและเมืองหลัก อันเป็นการกระจายความเจริญสู่พื้นที่อื่นๆ จึงจำเป็นที่จะต้องมีการลงทุนโครงสร้างพื้นฐาน การจัดบริการสาธารณะเพื่อรองรับการเติบโตของเมือง การใช้ประโยชน์ของทรัพยากรท้องถิ่นทั้งปัจจัยการผลิตและแรงงานไปสู่ภาคการค้า บริการ และอุตสาหกรรม ตลอดจนการแสวงหาเทคโนโลยีใหม่ๆ ที่จะช่วยลดผลกระทบต่อสิ่งแวดล้อม ซึ่งจะส่งผลต่อการลดลงและความเสื่อมโทรมของทรัพยากรท้องถิ่น การลดลงของแรงงานในภาคเกษตร รวมทั้งปัญหาการบริหารจัดการขยะทั้งขยะชุมชนและอุตสาหกรรม ทั้งนี้ การเพิ่มขึ้นของประชากรและแรงงานในพื้นที่อาจส่งผลกระทบต่อารเปลี่ยนแปลงของวิถีชีวิตและวัฒนธรรมท้องถิ่น อย่างไรก็ตาม การผลิตและกิจกรรมทางเศรษฐกิจที่มีขนาดใหญ่ขึ้นเพื่อตอบสนองความต้องการคนในเมืองที่มากขึ้น จะส่งผลให้เกิดการประหยัดจากขนาด การขนส่งมีต้นทุนต่ำลง และการลงทุนในระบบสาธารณสุขไปภาคจะมีความคุ้มค่ามากขึ้น นอกจากนี้ ความต้องการแรงงานที่มากขึ้นจะมีส่วนเอื้อหรือทำให้จำเป็นต้องมีการจัดตั้งสถาบันการศึกษาในพื้นที่เพื่อตอบสนองความต้องการของสถานประกอบการที่มีจำนวนมาก

๓.๑.๕ การบริหารจัดการภาครัฐ

(๑) ร่างรัฐธรรมนูญแห่งราชอาณาจักรไทย พ.ศ. ๒๕๕๘ วางกรอบด้านการบริหารจัดการภาครัฐ เอื้อต่อการพัฒนาธรรมาภิบาลภาครัฐ ร่างรัฐธรรมนูญแห่งราชอาณาจักรไทย พ.ศ. ๒๕๕๘ มีมาตราสำคัญๆ ที่จะช่วยสนับสนุนให้การบริหารจัดการและการปรับปรุงประสิทธิภาพกลไกการพัฒนา อาทิ มาตรา ๖๙ หน่วยงานของรัฐ องค์การเอกชน หรือองค์กรใดที่ดำเนินกิจกรรมโดยใช้เงินแผ่นดิน มีหน้าที่ต้องเปิดเผยข้อมูลเกี่ยวกับการดำเนินการดังกล่าวต่อสาธารณะ เพื่อให้พลเมืองได้ติดตามและตรวจสอบมาตรา ๘๒ รัฐต้องดำเนินการตามแนวนโยบายพื้นฐานแห่งรัฐ และต้องจัดระบบงานราชการและงานของรัฐอย่างอื่น ให้เป็นไปตามหลักธรรมาภิบาล พัฒนาและสร้างโอกาสเพื่อลดความเหลื่อมล้ำและสร้างความเป็นธรรมอย่างยั่งยืน กระจายอำนาจและจัดการกิจ อำนาจหน้าที่ และขอบเขตความรับผิดชอบที่ชัดเจนระหว่างราชการส่วนกลาง ส่วนภูมิภาค และส่วนท้องถิ่น รวมทั้งมีกลไกป้องกันและจัดการทุจริตและประพฤติมิชอบที่มีประสิทธิภาพทั้งในภาครัฐและภาคเอกชน ฯลฯ มาตรา ๘๙ รัฐต้องดำเนินนโยบายการเงิน การคลัง และงบประมาณภาครัฐ โดยยึดหลักการรักษาวินัยและความยั่งยืนทางการคลัง และการใช้จ่ายเงินแผ่นดิน อย่างคุ้มค่า จัดให้มีระบบการเงินการคลังเพื่อสังคม มีระบบภาษีอากรที่มีความเป็นธรรม มีประสิทธิภาพ เกิดประโยชน์สูงสุดต่อประชาชน และสอดคล้องกับการเปลี่ยนแปลงทางเศรษฐกิจและสังคม

(๒) ภาคประชาสังคมให้ความสำคัญกับการบริหารจัดการของภาครัฐสถาบันทางสังคม อาทิ มูลนิธิ สถาบันการศึกษา หน่วยงานวิจัยต่างๆ นำเสนอผลการติดตาม วิเคราะห์ สังเคราะห์ เรื่องที่เกี่ยวกับการบริหารจัดการประเทศและการปรับปรุงประสิทธิภาพกลไกการพัฒนาทั้งประเด็นธรรมาภิบาล การทุจริตคอร์รัปชันทั้งการคอร์รัปชันขนาดใหญ่และคอร์รัปชันภาครัฐเรือน การบริหารจัดการภาครัฐและการกระจายอำนาจ เพื่อรายงานข้อค้นพบและข้อเสนอแนะสู่สาธารณะ เป็นแรงกดดันให้ผู้มีอำนาจภาครัฐหันมาพิจารณา ทบทวน แนวนโยบาย มาตรการ และกลไกการทำงานต่างๆ ให้เหมาะสมมากขึ้น

๓.๒ บริบทภายนอก

๓.๒.๑ การเข้าสู่สังคมผู้สูงอายุของโลก

องค์การสหประชาชาติประเมินสถานการณ์ว่าในช่วงปี ๒๕๔๔-๒๖๔๓ (ค.ศ. ๒๐๐๑-๒๑๐๐) จะเป็นศตวรรษแห่งผู้สูงอายุ หมายถึงการมีประชากรอายุ ๖๐ ปีขึ้นไปมากกว่าร้อยละ ๑๐ ของประชากรรวมทั่วโลก โดยประเทศที่พัฒนาแล้วจะใช้ระยะเวลาที่ค่อนข้างยาวนานในการเข้าสู่สังคมผู้สูงอายุเช่น ญี่ปุ่น อเมริกา ยุโรป ขณะที่กลุ่มประเทศกำลังพัฒนาจะมีระยะเวลาเปลี่ยนแปลงโครงสร้างประชากรดังกล่าวค่อนข้างสั้น

กว่า สะท้อนถึงระยะเวลาในการเตรียมความพร้อมเพื่อรองรับสังคมผู้สูงอายุที่สั้นกว่าประเทศพัฒนาแล้วค่อนข้างมาก โดยการเป็นสังคมผู้สูงอายุจะส่งผลให้มีการขาดแคลนแรงงานในประเทศ และมีการเคลื่อนย้ายแรงงานต่างด้าวมากขึ้น นอกจากนี้ มีความต้องการสินค้าและบริการที่เหมาะสมกับผู้สูงอายุมากขึ้น นับเป็นโอกาสอย่างมากสำหรับประเทศไทยที่จะพัฒนาด้านธุรกิจและลงทุนด้านการค้าและบริการ ด้านการท่องเที่ยว ที่พักอาศัย การให้บริการสุขภาพในรูปแบบต่างๆ รวมทั้งเป็นโอกาสของแรงงานไทยในการไปทำงานในประเทศที่พัฒนาแล้ว

๓.๒.๒ การปรับเปลี่ยนด้านเทคโนโลยีและนวัตกรรมที่รวดเร็ว

การปรับเปลี่ยนที่รวดเร็วด้านเทคโนโลยีและนวัตกรรมส่งผลให้เกิดการเปลี่ยนแปลงในรูปแบบการผลิตและการค้าที่มีการใช้เทคโนโลยีมาช่วยในการเพิ่มประสิทธิภาพการผลิต การพาณิชย์อิเล็กทรอนิกส์กลายเป็นรูปแบบการค้าที่มีบทบาทมากขึ้น มีการยกระดับกระบวนการผลิตแบบอัตโนมัติไปสู่การใช้เทคโนโลยีที่ผสมผสานระหว่าง Information Technology กับ Operational Technology หรือที่เรียกว่า Internet of Things (เทคโนโลยีอินเทอร์เน็ตที่เชื่อมอุปกรณ์และ เครื่องมือต่างๆ เช่น โทรศัพท์มือถือรถยนต์ ตู้เย็น โทรทัศน์ และอื่นๆ เข้าไว้ด้วยกัน) เพื่อผลิตสินค้าตามความต้องการของผู้บริโภคมากยิ่งขึ้น โดยหากภาคการผลิตที่ปรับตัวตามการเปลี่ยนแปลงของเทคโนโลยีไม่ทัน ขาดการลงทุนด้านการวิจัยและพัฒนา และนวัตกรรม จะทำให้ความสามารถในการแข่งขันลดลง

๓.๒.๓ ความเชื่อมโยงกับเศรษฐกิจในระดับภูมิภาคและระดับโลกที่สูงขึ้น

(๑) แนวโน้มการพัฒนาเศรษฐกิจของประเทศเพื่อนบ้านมีการพัฒนาระบบเศรษฐกิจและเขตเศรษฐกิจพิเศษภายในประเทศ ซึ่งจะมีผลต่อทิศทางการวางแผนพัฒนาด้านโครงสร้างพื้นฐานของประเทศไทย ตลอดจนการปรับเปลี่ยนกฎ ระเบียบ กติกา ด้านการค้าการลงทุนที่มุ่งเน้นให้ความสำคัญกับเรื่องความโปร่งใสและสิ่งแวดล้อมมากขึ้น

(๒) การเปิดเสรีภายใต้ข้อตกลงประชาคมเศรษฐกิจอาเซียนในปี ๒๕๕๘ จะนำมาซึ่งโอกาสที่สำคัญๆ หลายประการต่อการยกระดับศักยภาพการขยายตัวของเศรษฐกิจไทย ได้แก่ ๑) การลดข้อจำกัดในด้านอุปสงค์ในประเทศ ๒) โอกาสในการใช้ปัจจัยการผลิตและแรงงานสำหรับการพัฒนาภาคเกษตรและอุตสาหกรรมที่ใช้แรงงานและวัตถุดิบเข้มข้นในการเพิ่มขีดความสามารถในการแข่งขันและพัฒนาตนเองไปสู่ระดับการผลิตที่สูงขึ้นทั้งการผลิตในประเทศและการใช้ฐานการผลิตในประเทศเพื่อนบ้านและ ๓) โอกาสในการใช้ความได้เปรียบด้านสถานที่ตั้งและด้านโครงสร้างพื้นฐานและโลจิสติกส์ในการขับเคลื่อนเศรษฐกิจให้เป็นศูนย์กลางทางด้านการบริการและการผลิตภาคอุตสาหกรรมอนาคตในอนุภูมิภาคและในภูมิภาคในระยะต่อไป

(๓) การเปิดเสรีทางการค้ากับประเทศที่พัฒนาแล้ว จะมีการนำประเด็นด้านมาตรฐานของการค้าและบริการมาเป็นข้อกีดกันทางการค้าซึ่งผู้ประกอบการภายในประเทศโดยเฉพาะวิสาหกิจขนาดกลางและขนาดย่อมต้องปรับตัวเพื่อพัฒนาผลิภาพการผลิตและรูปแบบธุรกิจ พัฒนามาตรฐานของอุตสาหกรรม ตลอดจนพัฒนาสินค้าที่เป็นมิตรต่อสิ่งแวดล้อมและมีความรับผิดชอบต่อสังคม/ชุมชนมากขึ้นโดยแรงเหวี่ยงจากกระแสการเปิดเสรีทางการค้าจะก่อให้เกิดการเคลื่อนย้ายเงินทุน แนวโน้มราคาสินค้าเกษตรและสินค้าขั้นปฐม แรงกดดันจากการเพิ่มขึ้นของขีดความสามารถในการแข่งขันของประเทศต่างๆ ในอนุภูมิภาคโดยเฉพาะในการผลิตสินค้าเกษตร สินค้ากึ่งทุนและเทคโนโลยีเข้มข้น รวมทั้งแนวโน้มนโยบายและมาตรการการพัฒนาของภาครัฐที่ยังไม่ทั่วถึง ยังมีแนวโน้มที่จะตอกย้ำปัญหาความเหลื่อมล้ำทางด้านรายได้ให้มีความรุนแรงมากขึ้นและเป็นอุปสรรคต่อการสร้างการเติบโตของเศรษฐกิจแบบทั่วถึง (Inclusive Growth) ซึ่งเป็นปัจจัยที่จำเป็นต่อการขยายตัวทางเศรษฐกิจที่ต่อเนื่องและยั่งยืน

(๔) ตลาดเงิน ตลาดทุน และเศรษฐกิจโลกยังมีความเสี่ยงที่จะผันผวนตลอดช่วงแผน ๑๒ เนื่องจาก ๑) ผลกระทบจากการปรับทิศทางนโยบายการเงินในสหรัฐอเมริกาในช่วงต้นแผนพัฒนาฯ และ

แนวโน้มการปรับทิศทางนโยบายการเงินในยุโรปในช่วงกลางถึงปลายแผนพัฒนาฯ และ ๒) ปัญหาการสั่งสมหนี้สาธารณะในประเทศสำคัญๆ ในช่วงหลังวิกฤติเศรษฐกิจโลกที่มีความเสี่ยงจะพัฒนาไปสู่วิกฤติและสร้างผลกระทบต่อเสถียรภาพของระบบเศรษฐกิจและการเงินโลกหากมาตรการปฏิรูปในประเทศสำคัญๆ ของโลกไม่ประสบความสำเร็จอย่างเป็นรูปธรรม

(๕) **ความเหลื่อมไหลของกระแสวัฒนธรรมโลก** ความก้าวหน้าในการติดต่อสื่อสาร การขยายตัวของเครือข่ายทางสังคมออนไลน์ ส่งผลให้มีทั้งโอกาสและความเสี่ยง ต่อวิถีชีวิตทัศนคติ และความเชื่อในสังคม ตลอดจนความสัมพันธ์ระหว่างบุคคล กระบวนการเรียนรู้ และพฤติกรรมกรรมกรบริโภคของคนในประเทศ

๓.๒.๔ การเปลี่ยนแปลงสภาพภูมิอากาศ

(๑) **การเปลี่ยนแปลงสภาพภูมิอากาศ (Climate Change) จะส่งผลกระทบต่อสิ่งแวดล้อมที่รุนแรงมากขึ้น** อุณหภูมิของโลกเพิ่มขึ้น ทำให้เกิดความแห้งแล้งเป็นระยะเวลายาวนาน เกิดฝนขาดช่วง และมีฤดูกาลเปลี่ยนไป ส่งผลกระทบต่อความอุดมสมบูรณ์ของดิน ป่าไม้เกิดความเสื่อมโทรม แหล่งน้ำขาดแคลน ผลผลิตทางการเกษตรลดลง เกิดโรคระบาดในพืชและสัตว์ และอาจเกิดผลกระทบต่อสุขภาพของมนุษย์กรณีที่เกิดโรคระบาดใหม่ เกิดความเสี่ยงต่อการสูญเสียความหลากหลายทางชีวภาพ เช่น ระบบนิเวศป่าไม้ ระบบนิเวศชายฝั่ง พื้นที่ชุ่มน้ำ เกิดการกัดเซาะชายฝั่ง และการสูญเสียแนวปะการัง การสูญเสียความหลากหลายทางชีวภาพดังกล่าวข้างต้น จะส่งผลกระทบต่อความมั่นคงด้านอาหาร สุขภาพ พลังงาน และลดทอนขีดความสามารถในการพึ่งพาตนเองของชุมชน

(๒) **การเปลี่ยนแปลงของสภาพภูมิอากาศยังส่งผลให้ภัยพิบัติทางธรรมชาติมีแนวโน้มเกิดบ่อยครั้งขึ้นและมีความรุนแรงมากขึ้น** ทั้งอุทกภัย ภัยแล้ง แผ่นดินไหวและดินโคลนถล่ม ส่งผลกระทบต่อภาคการผลิต การพัฒนาอุตสาหกรรม และการพัฒนาเศรษฐกิจโดยรวมของประเทศ รวมทั้งวิถีการดำรงชีวิตของประชาชน นอกจากนี้ ข้อตกลงระหว่างประเทศเกี่ยวกับการเปลี่ยนแปลงสภาพภูมิอากาศจะทวีความเข้มข้นและเป็นแรงกดดันให้ประเทศไทยต้องเตรียมพร้อมรับภาระในการลดการปล่อยก๊าซเรือนกระจกภายใต้กระแสการแข่งขันทางการค้า

๓.๒.๕ วาระการพัฒนาของโลกภายหลัง ค.ศ. ๒๐๑๕ (Post ๒๐๑๕ Agenda)

ประเด็นสำคัญของวาระการพัฒนาโลกภายหลัง ค.ศ. ๒๐๑๕ คือ การจัดทำเป้าหมายการพัฒนาที่ยั่งยืนในกรอบสหประชาชาติ (Sustainable Development Goals-SDGs) ในช่วงเวลา ๑๕ ปี โดยสหประชาชาติให้การรับรองแล้วเมื่อวันที่ ๑๐ กันยายน ๒๕๕๗ ประกอบด้วยเป้าประสงค์ (Goal) จำนวน ๑๗ ข้อ และเป้าหมาย (Target) จำนวน ๑๖๙ ข้อ

ซึ่งจะส่งผลกระทบกับการวางแผนทางการพัฒนาประเทศในอนาคต ที่ต้องเน้นขจัดความยากจนให้หมดไป ประชาชนมีสุขภาพที่ดี มีระบบการศึกษา มีความเท่าเทียมกันทางเพศ ส่งเสริมการเติบโตทางเศรษฐกิจแบบยั่งยืน มีระบบโครงสร้างพื้นฐานที่รองรับการพัฒนาอุตสาหกรรมที่ยั่งยืน ลดความไม่เท่าเทียมกันทั้งภายในประเทศและระหว่างประเทศ มีรูปแบบการผลิตและการบริโภคแบบยั่งยืน เตรียมความพร้อมในการรับมือการเปลี่ยนแปลงสภาพภูมิอากาศ ส่งเสริมรักษาทรัพยากรธรรมชาติและ ความหลากหลายทางชีวภาพ มีการจัดการทรัพยากรทางทะเลอย่างยั่งยืน ส่งเสริมให้สังคมมีความสุข มีความยุติธรรมและส่งเสริมความเป็นหุ้นส่วนเพื่อการพัฒนาในระดับโลกร่วมกัน

๔ กรอบวิสัยทัศน์และเป้าหมาย

๔.๑ กรอบวิสัยทัศน์แผนพัฒนาฯ ฉบับที่ ๑๒

จากสถานะของประเทศและบริบทการเปลี่ยนแปลงต่างๆ ที่ประเทศกำลังประสบอยู่ ทำให้การกำหนดวิสัยทัศน์แผนพัฒนา ฉบับที่ ๑๒ ยังคงมีความต่อเนื่องจากวิสัยทัศน์แผนพัฒนา ฉบับที่ ๑๑ และกรอบหลักการของการวางแผนที่น้อมนำและประยุกต์ใช้หลักปรัชญาของเศรษฐกิจพอเพียง ยึดคนเป็นศูนย์กลางของการพัฒนาอย่างมีส่วนร่วม การพัฒนาที่ยืดหยุ่น ยั่งยืน โดยวิสัยทัศน์ของการพัฒนาในแผนพัฒนา ฉบับที่ ๑๒ ต้องให้ความสำคัญกับการกำหนดทิศทางการพัฒนาที่มุ่งสู่การเปลี่ยนผ่านประเทศไทยจากประเทศที่มีรายได้ปานกลางไปสู่ประเทศที่มีรายได้สูง มีความมั่นคง และยั่งยืน สังคมอยู่ร่วมกันอย่างมีความสุข และนำไปสู่การบรรลุวิสัยทัศน์ระยะยาว “มั่นคง มั่งคั่ง ยั่งยืน” ของประเทศ

๔.๒ การกำหนดตำแหน่งทางยุทธศาสตร์ของประเทศ (Country Strategic Positioning) เป็นการกำหนดตำแหน่งทางยุทธศาสตร์ของประเทศที่สอดคล้องกับยุทธศาสตร์ชาติที่ สศช. ได้จัดทำขึ้น

ประเทศไทยเป็นประเทศรายได้สูงที่มีการกระจายรายได้อย่างเป็นธรรม เป็นศูนย์กลางด้านการขนส่งและ โลจิสติกส์ของภูมิภาคสู่ความเป็นชาติการค้าและบริการ (Trading and Service Nation) เป็นแหล่งผลิตสินค้าเกษตรอินทรีย์และเกษตรปลอดภัย แหล่งอุตสาหกรรมสร้างสรรค์และมีนวัตกรรมสูงที่เป็นมิตรต่อสิ่งแวดล้อม

๔.๓ เป้าหมาย

๔.๓.๑ การหลุดพ้นจากกับดักประเทศรายได้ปานกลางสู่รายได้สูง

- (๑) เศรษฐกิจขยายตัวเฉลี่ยไม่ต่ำกว่าร้อยละ ๕.๐
- (๒) ผลิตภัณฑ์มวลรวมในประเทศต่อหัว (GDP Per Capita) และรายได้ประชาชาติต่อหัว (GNP Per Capita) ณ สิ้นแผนพัฒนา ฉบับที่ ๑๒ ในปี ๒๕๔๖ เพิ่มขึ้นเป็น ๓๑๗,๐๕๑ บาท (๙,๓๒๕ ดอลลาร์ สรอ.) และ ๓๐๑,๑๙๙ บาท (๘,๘๕๙ ดอลลาร์ สรอ.) ต่อคนต่อปี
- (๓) ผลผลิตภาพการผลิตเพิ่มขึ้นไม่ต่ำกว่าเฉลี่ยร้อยละ ๒.๕ ต่อปี
- (๔) การลงทุนรวมขยายตัวไม่ต่ำกว่าเฉลี่ยร้อยละ ๘.๐ (การขยายตัวของการลงทุนภาครัฐไม่ต่ำกว่าร้อยละ ๑๐.๐ และการลงทุนของภาคเอกชนขยายตัวไม่ต่ำกว่าเฉลี่ยร้อยละ ๗.๕ ในขณะที่ปริมาณการส่งออกขยายตัวเฉลี่ยไม่ต่ำกว่าร้อยละ ๔.๐ ต่อปี)

๔.๓.๒ การพัฒนาศักยภาพคนให้สนับสนุนการเจริญเติบโตของประเทศและการสร้างสังคมสูงวัยอย่างมีคุณภาพ

- (๑) ประชาชนทุกช่วงวัยมีความมั่นคงทางด้านเศรษฐกิจและสังคม (Socio-Economic Security) และมีคุณภาพชีวิตที่ดีขึ้น
- (๒) การศึกษาและการเรียนรู้ได้รับการพัฒนาคุณภาพ
- (๓) สถาบันทางสังคมมีความเข้มแข็งเป็นฐานรากที่เอื้อต่อการพัฒนาคน

๔.๓.๓ การลดความเหลื่อมล้ำในสังคม

- (๑) การกระจายรายได้มีความเท่าเทียมกันมากขึ้น
- (๒) บริการทางสังคมมีคุณภาพและมีการกระจายอย่างทั่วถึง

๔.๓.๔ การสร้างการเจริญเติบโตทางเศรษฐกิจและสังคมที่เป็นมิตรกับสิ่งแวดล้อม

- (๑) รักษาความมั่นคงของฐานทรัพยากร สร้างสมดุลระหว่างการอนุรักษ์และการใช้ประโยชน์อย่างยั่งยืนและเป็นธรรม
- (๒) ขับเคลื่อนประเทศสู่เศรษฐกิจและสังคมที่เป็นมิตรต่อสิ่งแวดล้อม
- (๓) เพิ่มขีดความสามารถในการรับมือภัยพิบัติและการเปลี่ยนแปลงสภาพภูมิอากาศ

(๔) เพิ่มประสิทธิภาพและเสริมสร้างธรรมาภิบาลในการบริหารจัดการทรัพยากรธรรมชาติและสิ่งแวดล้อม

(๕) มีการบริหารจัดการน้ำให้สมดุลระหว่างการอุปสงค์และอุปทานของน้ำ

๔.๓.๕ การบริหารราชการแผ่นดินที่มีประสิทธิภาพ

(๑) การบริหารงานภาครัฐที่โปร่งใส เป็นธรรม มีประสิทธิภาพ และมีส่วนร่วม

(๒) ขจัดการทุจริตคอร์รัปชัน

(๓) มีการกระจายอำนาจที่เหมาะสม

๕ แนวทางการพัฒนา

๕.๑ การยกระดับศักยภาพการแข่งขันและการหลุดพ้นกับดักรายได้ปานกลางสู่รายได้สูง

๕.๑.๑ การส่งเสริมด้านการวิจัยและพัฒนา

พัฒนาสถานะแวดล้อมของการพัฒนาวิทยาศาสตร์ เทคโนโลยี วิจัย และนวัตกรรม ทั้งด้านการลงทุนในการวิจัยและพัฒนา ด้านบุคลากรวิจัย ด้านโครงสร้างพื้นฐาน และด้านการบริหารจัดการ รวมทั้งสนับสนุนและผลักดันให้ผู้ประกอบการมีบทบาทหลักด้านเทคโนโลยีและนวัตกรรม ตลอดจนผลักดันงานวิจัยและพัฒนาให้ใช้ประโยชน์อย่างแท้จริงทั้งเชิงพาณิชย์และสาธารณะโดยให้ความคุ้มครองทรัพย์สินทางปัญญา

๕.๑.๒ การพัฒนาผลิตภาพแรงงาน

สร้างความร่วมมือระหว่างภาครัฐและภาคเอกชนในการพัฒนากำลังคนและแรงงานให้มีทักษะความรู้และสมรรถนะที่สอดคล้องกับความต้องการของตลาดและรองรับการเปิดเสรีของประชาคมอาเซียน โดยยกระดับและพัฒนาสมรรถนะแรงงานไทยด้วยเทคโนโลยี เร่งรัดให้แรงงานทั้งระบบมีการเรียนรู้ขั้นพื้นฐานเพื่อสามารถแข่งขันในตลาดแรงงานได้ สนับสนุนให้แรงงานและปัจจัยการผลิตมีความยืดหยุ่นในการเคลื่อนย้ายระหว่างสาขาการผลิตและระหว่างพื้นที่การผลิต เพื่อให้แรงงานสามารถเคลื่อนย้ายไปสู่สาขาการผลิตที่มีผลิตภาพการผลิตสูงสุด และสนับสนุนให้ผู้ประกอบการในภาคอุตสาหกรรมและบริการจัดทำกรอบคุณวุฒิวิชาชีพและมาตรฐานฝีมือแรงงานให้เป็นมาตรฐานที่เชื่อมโยงกันเพื่อยกระดับทักษะของแรงงานไทย

๕.๑.๓ การส่งเสริมผู้ประกอบการที่เข้มแข็งและพาณิชย์ดิจิทัล

พัฒนาขีดความสามารถของผู้ประกอบการให้มีความยืดหยุ่น สามารถปรับตัวและดำเนินธุรกิจท่ามกลางการดำเนินนโยบายและมาตรการการกีดกันทางการค้าในรูปแบบต่างๆ เพิ่มสัดส่วนความเป็นเจ้าของของคนไทยและสนับสนุนให้มีการขยายตลาดที่มีแบรนด์สินค้าและช่องทางการตลาดที่เป็นของตนเองมากขึ้น ตลอดจนพัฒนาต่อยอดอุตสาหกรรมและบริการเพื่อเข้าสู่การเป็นศูนย์กลางการผลิต บริการและอุตสาหกรรมดิจิทัล

๕.๑.๔ การลงทุนโครงสร้างพื้นฐานเร่งลงทุนและพัฒนาโครงสร้างพื้นฐานด้านการคมนาคมขนส่งเพื่อเชื่อมโยงพื้นที่

เศรษฐกิจในประเทศและต่างประเทศ ทั้งการพัฒนาและปรับปรุงโครงข่ายรถไฟให้เป็นโครงข่ายหลักในการเดินทางและขนส่งของประเทศ พัฒนาโครงข่ายระบบขนส่งสาธารณะและโครงข่ายทางหลวงพิเศษระหว่างเมือง ขยายขีดความสามารถของท่าอากาศยานหลักของประเทศ พัฒนาท่าเรือที่มีศักยภาพให้เป็นท่าเรืออิเล็กทรอนิกส์เต็มรูปแบบ รวมทั้งพัฒนาและปรับปรุงระบบโทรคมนาคมของประเทศ ตลอดจนสนับสนุนการพัฒนาด้านอุตสาหกรรมที่เกิดจากลงทุนด้านโครงสร้างพื้นฐาน เช่น อุตสาหกรรมซ่อมบำรุงและผลิตชิ้นส่วนอากาศยาน และอุตสาหกรรมระบบราง เป็นต้น เพื่อสร้างโอกาสทางเศรษฐกิจให้กับประเทศในการเป็นฐานการผลิตในภูมิภาคอาเซียน

๕.๑.๕ การปรับโครงสร้างการผลิต

ปรับโครงสร้างการผลิตภาคเกษตร โดยการปรับเปลี่ยนจากการผลิตสินค้าเกษตรขั้นปฐม เป็นสินค้าเกษตรแปรรูปที่มีมูลค่าสูงมีคุณภาพและมาตรฐานสากล สามารถสร้างความเชื่อมโยงทางด้านวัตถุดิบกับประเทศเพื่อนบ้านและลดระดับการผลิตสินค้าขั้นปฐมที่สูญเสียขีดความสามารถในการแข่งขัน ลงสู่ระดับที่จำเป็นสำหรับการสร้างความมั่นคงทางด้านอาหารและพลังงาน จัดระบบการผลิตให้สอดคล้องกับศักยภาพพื้นที่และความต้องการของตลาดตั้งแต่ต้นน้ำถึงปลายน้ำทั้งด้านกายภาพและเศรษฐกิจ รวมทั้งส่งเสริมการรวมกลุ่มทางการเกษตรจากกิจการเจ้าของคนเดียวเป็นการประกอบการในลักษณะสหกรณ์ ห้างหุ้นส่วน และบริษัทเพื่อให้เกิดการประหยัดจากขนาด พิจารณาพันธุ์พืชที่เหมาะสมกับศักยภาพของพื้นที่และแหล่งน้ำ ใช้เทคโนโลยีการผลิตในระดับที่เหมาะสม ใช้กลไกตลาดในการป้องกันความเสี่ยง ตลอดจนส่งเสริมและเร่งขยายผลแนวทางการทำการเกษตรตามหลักปรัชญาของเศรษฐกิจพอเพียง และระบบเกษตรกรรมยั่งยืนปรับโครงสร้างการผลิตภาคบริการ โดยเร่งพัฒนาระบบคมนาคมขนส่งให้เกิดความเชื่อมโยงกันเป็นโครงข่ายทั้งทางบก ทางน้ำ และทางอากาศ เร่งพัฒนาท่าเทียบเรือขนาดใหญ่เพื่อรองรับการเติบโตของการท่องเที่ยวทางทะเล ปรับปรุงแก้ไขกฎหมายที่เกี่ยวข้องกับการท่องเที่ยวให้ครอบคลุมและทันสมัยทั้งการควบคุมกิจกรรมต่างๆ เกี่ยวกับการท่องเที่ยวและส่งเสริมการท่องเที่ยวและกำหนดและจัดทำกฎหมายเพื่อยกระดับมาตรฐานการท่องเที่ยวของไทยสู่สากลและรองรับการพัฒนาการท่องเที่ยวให้สามารถแข่งขันได้ในระดับนานาชาติ รวมทั้งส่งเสริมการพัฒนาเชิงพื้นที่ในลักษณะกลุ่มคลัสเตอร์ท่องเที่ยว โดยสนับสนุนการพัฒนาด้านการท่องเที่ยวของพื้นที่ที่มีความเชื่อมโยงทั้งทางกายภาพ วิถีชีวิต/วัฒนธรรมท้องถิ่นและกิจกรรมการท่องเที่ยว ตลอดจนส่งเสริมการสร้างเชื่อมโยงด้านการท่องเที่ยวในภูมิภาคอาเซียน ทั้งประเทศที่มีพรมแดนติดกันและประเทศที่มีโครงข่ายคมนาคมขนส่งเชื่อมโยงกันเพื่อให้เกิดการพัฒนาแบบองค์รวมทั้งระบบพัฒนาต่อยอดอุตสาหกรรมอนาคตเพื่อเป็นแหล่งการถ่ายเทเทคโนโลยี เชื่อมโยงการผลิตกับอุตสาหกรรมที่เป็นฐานรายได้ประเทศ และเป็นกลไกการขับเคลื่อนเศรษฐกิจไทยให้เข้าสู่การเป็นศูนย์กลางการผลิตและบริการทั้งในระดับอนุภูมิภาคและในภูมิภาคอาเซียนพัฒนาโครงสร้างพื้นฐานที่สนับสนุนการขยายตัวด้านการค้าการลงทุน เช่น โลจิสติกส์ และพลังงาน รวมทั้งปัจจัยสนับสนุนการลงทุนอื่นๆ เช่น ลดอุปสรรคการเคลื่อนย้ายเงินทุนระหว่างประเทศ เป็นต้น ส่งเสริมการนำเทคโนโลยีและนวัตกรรมมาประยุกต์ใช้ทั้งภาคการผลิต การตลาด การบริหารจัดการการเงิน และโลจิสติกส์ เชื่อมโยงธุรกิจดิจิทัล ในการอำนวยความสะดวกทางการค้าการลงทุนด้วยระบบอิเล็กทรอนิกส์ และสนับสนุนการลงทุนเพื่อสร้างเศรษฐกิจและสังคมแห่งปัญญาและการเรียนรู้ มุ่งเน้นการพัฒนาธุรกิจเชิงสร้างสรรค์ การลงทุนที่ใช้เทคโนโลยีขั้นสูงและเป็นมิตรกับสิ่งแวดล้อม การประหยัดพลังงานและการใช้พลังงานทดแทน การลงทุนด้านการวิจัยและพัฒนาเชิงพาณิชย์ การจัดตั้งสำนักงานใหญ่ข้ามประเทศ บริษัทการค้าระหว่างประเทศ รวมทั้งการให้ความสำคัญเรื่องความรับผิดชอบต่อสังคมและการตอบแทนผู้สังคมขององค์กร และกิจการเพื่อสังคม

๕.๒ การพัฒนาศักยภาพคนตามช่วงวัยและการปฏิรูประบบเพื่อสร้างสังคมสูงวัยอย่างมีคุณภาพ

๕.๒.๑ การพัฒนาศักยภาพคนในทุกช่วงวัยให้สนับสนุนการเจริญเติบโตของประเทศ

โดยช่วงวัยเด็กตั้งแต่แรกเกิดให้มีพัฒนาการที่สมวัยในทุกด้าน วัยเรียน วัยรุ่นให้มีทักษะการเรียนรู้ ทักษะชีวิตสามารถอยู่ร่วมกับผู้อื่นภายใต้บริบทสังคมที่เป็นพหุวัฒนธรรม วัยแรงงานให้มีการพัฒนาระดับสมรรถนะฝีมือแรงงานเพื่อสร้างผลิตภาพเพิ่มให้กับประเทศ วัยผู้สูงอายุให้มีการทำงานที่เหมาะสมตามศักยภาพและประสบการณ์ มีรายได้ในการดำรงชีวิต มีการสร้างเสริมและฟื้นฟูสุขภาพเพื่อป้องกันหรือชะลอความทุพพลภาพและโรคเรื้อรังต่างๆ ที่จะก่อให้เกิดภาระแก่ปัจเจกบุคคล ครอบครัว และระบบบริการสุขภาพ

๕.๒.๒ การยกระดับคุณภาพการศึกษาและการเรียนรู้ให้มีคุณภาพ เท่าเทียมและทั่วถึง โดย

(๑) ปฏิรูประบบบริหารจัดการทางการศึกษา โดยปรับระบบบริหารจัดการการศึกษาใหม่เพื่อสร้างความรับผิดชอบต่อผลลัพธ์ (Accountability)

(๒) ปฏิรูประบบการคลังด้านการศึกษา เพื่อเพิ่มคุณภาพและประสิทธิภาพการจัดการศึกษาโดยการจัดสรรงบประมาณตรงสู่ผู้เรียน ส่งเสริมการมีส่วนร่วมจากภาคเอกชนในการจัดการศึกษา

(๓) พัฒนาคุณภาพครูทั้งระบบ ตั้งแต่กระบวนการผลิต สรรหา และการคัดเลือกให้得人ดีคนเก่ง รวมทั้งระบบการประเมินและรับรองคุณภาพที่เน้นผลลัพธ์จากตัวผู้เรียน และ

(๔) ปฏิรูประบบการเรียนรู้ โดยมุ่งจัดการเรียนรู้เพื่อสร้างสมรรถนะกำลังคนทั้งระบบ การศึกษาตั้งแต่ระดับปฐมศึกษาจนถึงการเรียนรู้ตลอดชีวิต พัฒนาสื่อเพื่อการเรียนรู้ ปรับหลักสูตรและผลิตกำลังคนให้สอดคล้องกับการเปลี่ยนแปลงและความต้องการของตลาด การวิจัยและการใช้เทคโนโลยีและสื่อเพื่อการเรียนรู้

๕.๒.๓ การพัฒนาด้านสุขภาพ โดยส่งเสริมการพัฒนาเทคโนโลยีและนวัตกรรมทาง

การแพทย์เพื่อรองรับการเป็นสังคมผู้สูงอายุทั้งในด้านผลิตภัณฑ์สุขภาพและที่อยู่อาศัยสำหรับผู้สูงอายุยกระดับการบริหารจัดการระบบสุขภาพเพื่อลดความเหลื่อมล้ำและสร้างความยั่งยืนในระยะยาว โดยพัฒนาระบบข้อมูลสารสนเทศเพื่อการบริหารทรัพยากรด้านสาธารณสุข บูรณาการระบบหลักประกันสุขภาพภาครัฐให้เกิดความเป็นเอกภาพในการบริหารจัดการและการใช้ทรัพยากร และส่งเสริมการอภิบาลระบบสุขภาพในรูปแบบเครือข่ายที่มีการใช้ทรัพยากรร่วมกัน พัฒนาศักยภาพของประเทศไทยสู่การเป็นศูนย์กลางสุขภาพนานาชาติทั้งในด้านศูนย์กลางบริการสุขภาพ (Medical Service Hub) ศูนย์กลางบริการเพื่อส่งเสริมสุขภาพ (Wellness Hub) ศูนย์กลางยาและผลิตภัณฑ์เพื่อสุขภาพ (Product Hub) และศูนย์กลางบริการวิชาการและงานวิจัย (Academic Hub) เพื่อนำรายได้กลับมาใช้ยกระดับคุณภาพบริการสาธารณสุขภายในประเทศรวมทั้งส่งเสริมการให้ความสำคัญกับมิติสุขภาพในทุกนโยบายสาธารณะ (Health in All Policies) เพื่อให้การขับเคลื่อนนโยบายของทุกภาคส่วนตระหนักถึงผลกระทบของนโยบายสาธารณะที่มีต่อสุขภาพของประชาชน

๕.๒.๔ การสร้างสภาพแวดล้อมและนวัตกรรมที่เอื้อต่อการดำรงชีพในสังคมสูงวัย โดยการปรับปรุงสภาพแวดล้อมและความจำเป็นทางกายภาพให้เหมาะกับวัย และการพัฒนาระบบการดูแลผู้สูงอายุในรูปแบบที่หลากหลายทั้งในด้านการจัดบริการสุขภาพและสวัสดิการสังคมอย่างบูรณาการ โดยการมีส่วนร่วมของทุกภาคส่วนอย่างต่อเนื่อง รวมทั้งพัฒนาชุมชนที่มีศักยภาพและความพร้อมให้เป็นต้นแบบของการดูแลผู้สูงอายุเพื่อขยายผลไปสู่ชุมชนอื่น ตลอดจนการพัฒนานวัตกรรมในการใช้ชีวิตประจำวันสำหรับผู้สูงอายุ

๕.๓ การลดความเหลื่อมล้ำทางสังคม

๕.๓.๑ การยกระดับรายได้และสร้างโอกาสในการประกอบอาชีพ มุ่งเน้นการเพิ่มผลิตภาพแรงงาน โดยสนับสนุนให้แรงงานมีโอกาสเข้าถึงการเรียนรู้และพัฒนาทักษะฝีมือแรงงานอย่างมีมาตรฐาน ปรับโครงสร้างค่าจ้างแรงงานให้ชัดเจนและสะท้อนทักษะฝีมือแรงงานอย่างแท้จริง เร่งผลักดันให้การใช้ระบบมาตรฐานคุณวุฒิวิชาชีพและมาตรฐานฝีมือแรงงานในทางปฏิบัติอย่างเป็นรูปธรรม นอกจากนี้ เพิ่มผลิตภาพทางการผลิตของเกษตรกรรายย่อย โดยสนับสนุนการวิจัยและพัฒนาและการผลิตทางการเกษตรที่สอดคล้องกับพื้นที่ สร้างหลักประกันรายได้แทนการอุดหนุนด้านราคาสินค้าเกษตร ลดต้นทุนทางการเกษตรโดยสนับสนุนปัจจัยการผลิต

๕.๓.๒ การจัดบริการทางสังคมให้ทุกคนตามสิทธิขั้นพื้นฐาน และเน้นการสร้างภูมิคุ้มกันระดับปัจเจก โดย (๑) พัฒนาระบบบริการสาธารณสุขให้มีคุณภาพและมีช่องทางการเข้าถึงอย่างหลากหลาย โดยเฉพาะระบบบริการสาธารณสุขและการศึกษาขั้นพื้นฐาน สวัสดิการสังคม และกระบวนการยุติธรรม (๒) สนับสนุนการจัดหาที่อยู่อาศัยของผู้มีรายได้น้อยและการเข้าถึงระบบสาธารณสุข กำหนดเป็นนโยบายที่อยู่อาศัยแห่งชาติและเมืองน่าอยู่ พัฒนาโครงการที่อยู่อาศัยแก้ปัญหาชุมชนแออัดในเมืองโดยดำเนินการร่วมกับภาค

ธุรกิจเอกชน และ (๓) การจัดรูปแบบสวัสดิการพื้นฐานที่จำเป็นและเหมาะสมตามกลุ่มเป้าหมาย (Customized Welfare) ที่คำนึงถึงฐานะทางเศรษฐกิจและสังคมที่แตกต่างกัน โดยมีแนวทางการรับภาระค่าใช้จ่ายร่วมกัน (Cost Sharing)

๕.๓.๓ การสร้างความเสมอภาคในการเข้าถึงทรัพยากร โดยปฏิรูปที่ดินเพื่อการเกษตร สนับสนุนให้เกษตรกรรายย่อยที่ไร้ที่ดินทำกินและยากจนได้มีที่ดินเป็นของตนเองหรือมีสิทธิทำกินในที่ดินปฏิรูป ระบบการบริหารจัดการน้ำอย่างเป็นระบบและเข้าถึงพื้นที่เป้าหมายได้อย่างแท้จริงด้วยการผลักดัน พรบ. ทรัพยากรน้ำ พ.ศ. และบูรณาการแผนงานและงบประมาณร่วมกันของหน่วยงาน และสร้างกระบวนการมีส่วนร่วม รวมทั้งปรับโครงสร้างภาษีที่เป็นธรรม เช่น ภาษีที่ดินและสิ่งปลูกสร้าง ภาษีมรดก และภาษีสิ่งแวดล้อม เป็นต้น

๕.๓.๔ การเข้าถึงกระบวนการยุติธรรมอย่างเสมอภาค การคุ้มครองสิทธิขั้นพื้นฐาน และการเข้าถึงกระบวนการยุติธรรมอย่างเท่าเทียมโดยการเสริมศักยภาพและความเข้มแข็งด้านกฎหมายให้แก่ประชาชน รวมทั้งการปรับปรุงและบังคับใช้กฎหมายเพื่อลดปัญหาความเหลื่อมล้ำ เช่น กฎหมายป่าชุมชนกฎหมายภาษีมรดก กฎหมายที่ดิน เป็นต้น

๕.๔ การรองรับการเชื่อมโยงภูมิภาคและความเป็นเมือง

๕.๔.๑ การลงทุนด้านโครงสร้างพื้นฐานและสิ่งอำนวยความสะดวกของเมือง เตรียมความพร้อมรองรับความเป็นเมือง ทั้งด้านการบริหารจัดการด้านผังเมืองด้านสาธารณูปโภค สาธารณูปการ ระบบคมนาคมขนส่ง ระบบบริหารจัดการสิ่งแวดล้อม ระบบการศึกษาและระบบสาธารณสุขที่ได้มาตรฐาน มีคุณภาพ และเพียงพอต่อความต้องการของคนในเมือง รวมทั้งเสริมสร้างความสามารถในการบริหารจัดการเมืองตามระดับการพัฒนา

๕.๔.๒ การพัฒนาด้านการขนส่งและโลจิสติกส์เชื่อมโยงกับเพื่อนบ้าน

ส่งเสริมและเร่งรัดการพัฒนาการบริหารจัดการโลจิสติกส์ของประเทศเพื่อเพิ่มความสามารถในการแข่งขันของประเทศทั้งด้านการค้า การลงทุน และการบริการ โดยคำนึงถึงการเป็นมิตรต่อสิ่งแวดล้อม (Green Logistics) สนับสนุนให้เกิดความร่วมมือในห่วงโซ่อุปทาน และปรับปรุงกฎหมาย กฎระเบียบ รวมทั้งปรับลดกระบวนการด้านอำนวยความสะดวกทางการค้า ขนส่ง และโลจิสติกส์ให้มีความสะดวกและมีประสิทธิภาพต่อภาคธุรกิจอย่างแท้จริง

๕.๔.๓ การส่งเสริมการลงทุน การค้าชายแดน และการจัดตั้งเขตพัฒนาเศรษฐกิจพิเศษ ให้ความสำคัญกับนโยบายส่งเสริมการลงทุนและการค้าชายแดนเพื่อดึงดูดให้นักลงทุนในภูมิภาคเข้ามาลงทุนในไทย และประเทศเพื่อนบ้าน รวมทั้งส่งเสริมการจัดตั้งเขตพัฒนาเศรษฐกิจพิเศษในพื้นที่ชายแดนโดยให้ความสำคัญกับการลงทุนโครงสร้างพื้นฐาน การส่งเสริมการลงทุนและสิทธิประโยชน์ การบริหารจัดการแรงงานต่างด้าว และการให้บริการจุดเดียวเบ็ดเสร็จ เพื่อช่วยอำนวยความสะดวกด้านการค้าชายแดนและการผ่านแดนระหว่างไทยกับประเทศในภูมิภาคมากขึ้น

๕.๕ การสร้างความเจริญเติบโตทางเศรษฐกิจและสังคมอย่างเป็นมิตรกับสิ่งแวดล้อม

๕.๕.๑ การรักษาทุนทางธรรมชาติเพื่อการเติบโตสีเขียว ใช้ประโยชน์จากทุนธรรมชาติ โดยคำนึงถึงขีดจำกัดและศักยภาพในการฟื้นตัว ปกป้องรักษาทรัพยากรป่าไม้ โดยสนธิกำลังของทุกภาคส่วนนำระบบสารสนเทศมาใช้เพื่อการบริหารจัดการ บังคับใช้กฎหมายอย่างมีประสิทธิภาพและเป็นธรรม เพิ่มพื้นที่ป่าไม้โดยส่งเสริมการปลูกไม้มีค่าทางเศรษฐกิจระยะยาว อนุรักษ์และใช้ประโยชน์ความหลากหลายทางชีวภาพอย่างยั่งยืน และแบ่งปันผลประโยชน์อย่างเป็นธรรม รวมทั้งผลักดันแนวทางการประเมินมูลค่าของระบบนิเวศและการสร้าง

รายได้จากการอนุรักษ์ จัดสรรที่ดินให้แก่ผู้ยากไร้ กระจายการถือครองที่ดิน จัดทำฐานข้อมูลที่ดินเพื่อการบริหารจัดการอย่างเป็นระบบ การจัดเก็บภาษีที่ดินในอัตราก้าวหน้า กำหนดเพดานการถือครองที่ดินที่เหมาะสม และกำหนดมาตรการป้องกันการถือครองที่ดินของคนต่างชาติ บริหารจัดการน้ำเพื่อให้เกิดความยั่งยืน บูรณาการระหว่างหน่วยงานอย่างเป็นระบบ สร้างศูนย์ข้อมูลทรัพยากรน้ำ จัดตั้งองค์กรบริหารจัดการน้ำในระดับพื้นที่ เช่น คณะกรรมการลุ่มน้ำ และองค์กรผู้ใช้น้ำ คุ้มครองทรัพยากรทางทะเลและชายฝั่ง ลดความขัดแย้งเชิงนโยบายระหว่างการพัฒนาโครงสร้างพื้นฐาน การท่องเที่ยว การประมง และวิถีชีวิตของชุมชนบริหารจัดการแร่โดยกำหนดปริมาณที่เหมาะสมในการนำแร่มาใช้ประโยชน์ คำนึงถึงความจำเป็นและมูลค่าในอนาคต บังคับใช้มาตรการควบคุมผลกระทบจากการทำเหมืองแร่ที่ก่อมลพิษต่อสภาพแวดล้อมและสุขภาพอนามัยของประชาชน

๕.๕.๒ การส่งเสริมการบริโภคที่เป็นมิตรกับสิ่งแวดล้อม สร้างระบบหมุนเวียนวัสดุที่ใช้แล้ว ที่มีประสิทธิภาพ ขับเคลื่อนสู่ Zero Waste Society ผ่านมาตรการต่างๆ เช่น การปฏิรูประบบภาษีและค่าธรรมเนียมเพื่อสิ่งแวดล้อม การศึกษาเพื่อสิ่งแวดล้อม มาตรฐานและฉลากสินค้า เป็นต้น

๕.๕.๓ การส่งเสริมการผลิต การลงทุน และการสร้างงานสีเขียว เพื่อยกระดับประเทศสู่เศรษฐกิจและสังคมที่เป็นมิตรกับสิ่งแวดล้อม พัฒนากลยุทธ์อุตสาหกรรมสีเขียว ส่งเสริมผู้ประกอบการที่สามารถปรับระบบห่วงโซ่อุปทานหรือห่วงโซ่คุณค่าที่เป็นมิตรกับสิ่งแวดล้อม (Green Supply Chain/Green Value Chain) ส่งเสริมการทำการเกษตรกรรมยั่งยืน รวมทั้งส่งเสริมภาคบริการที่มีผลกระทบต่อสิ่งแวดล้อมน้อย เพื่อให้ประเทศไทยมีศักยภาพให้มีความก้าวหน้ามากขึ้นในการขับเคลื่อนเศรษฐกิจ

๕.๕.๔ การจัดการมลพิษและรักษาคุณภาพสิ่งแวดล้อม ด้วยการเร่งรัดการควบคุมมลพิษทั้งทางอากาศ ชยะ น้ำเสีย และของเสียอันตราย ที่เกิดจากการผลิตและบริโภค เพื่อสร้างคุณภาพสิ่งแวดล้อมที่ดีให้กับประชาชน เร่งรัดแก้ไขปัญหามลพิษเป็นลำดับแรก โดยส่งเสริมให้เกิดกลไกการคัดแยกขยะเพื่อนำกลับมาใช้ใหม่ให้มากที่สุด

เร่งกำจัดขยะมูลฝอยตกค้างสะสมในสถานที่กำจัดในพื้นที่วิกฤต สร้างรูปแบบการจัดการขยะมูลฝอยและของเสียอันตรายที่เหมาะสม เน้นการแปรรูปเป็นพลังงาน สร้างวินัยของคนในชาติมุ่งสู่การจัดการที่ยั่งยืน โดยให้ความรู้แก่ประชาชน และการบังคับใช้กฎหมาย

๕.๕.๕ การพัฒนาความร่วมมือด้านสิ่งแวดล้อมระหว่างประเทศ ผลักดันการจัดทำแผนแม่บทการบริหารจัดการทรัพยากรธรรมชาติและสิ่งแวดล้อมของอาเซียน หาแนวทางความร่วมมือกับอาเซียนและอนุภูมิภาคลุ่มน้ำโขงในประเด็นการขนส่งข้ามพรมแดน การเคลื่อนย้ายแรงงาน การบริหารจัดการพลังงานและการบริหารจัดการทรัพยากรธรรมชาติ

๕.๕.๖ การเพิ่มขีดความสามารถในการปรับตัวเพื่อรองรับการเปลี่ยนแปลงสภาพภูมิอากาศ และการบริหารจัดการเพื่อลดความเสี่ยงด้านภัยพิบัติ เพิ่มขีดความสามารถในการรับมือและปรับตัวต่อการเปลี่ยนแปลงสภาพภูมิอากาศ เพิ่มศักยภาพในการลดการปล่อยก๊าซเรือนกระจกให้กับทุกภาคส่วน ส่งเสริมการวิจัยและพัฒนาทางวิทยาศาสตร์ เทคโนโลยี และนวัตกรรมเพื่อลดผลกระทบและปรับตัวต่อการเปลี่ยนแปลงสภาพภูมิอากาศ พัฒนาระบบฐานข้อมูลและระบบการเตือนภัย ตลอดจนส่งเสริมความร่วมมือระหว่างประเทศด้านการเปลี่ยนแปลงสภาพภูมิอากาศและภัยพิบัติทางธรรมชาติ ให้ความสำคัญกับการป้องกันน้ำท่วม วางแผนป้องกันเมืองและพื้นที่ชายฝั่ง พัฒนาเมืองที่สามารถปรับตัวและยืดหยุ่นต่อการเปลี่ยนแปลงสภาพภูมิอากาศ (Climate Resilience City) การให้บริการของระบบนิเวศ ส่งเสริมการลงทุนของภาคเอกชนในการรับมือภัยพิบัติโดยสร้างแนวป้องกันตามธรรมชาติ และการจัดทำแผนธุรกิจต่อเนื่อง รวมทั้งการพัฒนาระบบการจัดการภัยพิบัติให้มีประสิทธิภาพพร้อมรองรับแนวโน้มการเกิดภัยพิบัติที่รุนแรงในอนาคต

๕.๖ การบริหารราชการแผ่นดินที่มีประสิทธิภาพ

๕.๖.๑ การสร้างความโปร่งใสในทุกขั้นตอนของการปฏิบัติราชการ โดยให้มีช่องทางให้ทุกภาคส่วนสามารถเข้าถึง เข้าตรวจสอบข้อมูลของภาคราชการและร้องเรียนได้ เช่น ข้อมูลการประกวดราคาจัดซื้อ จัดจ้างโครงการของทางราชการ ข้อมูลการประมูลโครงการ ผู้ชนะการประมูลและราคาปิดประมูลข้อมูลความก้าวหน้าตามกระบวนการยุติธรรม เช่น คดีที่ไม่ดำเนินการตามหลักธรรมาภิบาล คดีทุจริตคอร์รัปชันและคดีที่ประชาชนให้ความสนใจในแต่ละยุคสมัย ฯลฯ

๕.๖.๒ การพัฒนาบุคลากรภาครัฐให้มีความเป็นมืออาชีพและเพียงพอต่อการขับเคลื่อนภารกิจภาครัฐร่วมกับภาคเอกชนและภาคประชาสังคมที่เปลี่ยนแปลงไป เพื่อให้ระบบราชการเล็กกะทัดรัดแต่มีความคล่องตัวและมีประสิทธิภาพสูง

๕.๖.๓ การสร้างรูปแบบการพัฒนา อปท. ให้เหมาะสม สามารถรับมือการเปลี่ยนแปลงทางด้านเศรษฐกิจ สังคมและสิ่งแวดล้อม รวมทั้งเป็นแกนหลักในการประสานเครือข่ายและเชื่อมโยงภาคส่วนต่างๆ ในระดับพื้นที่ได้อย่างมีประสิทธิภาพ

๕.๖.๔ การสร้างระบบตรวจสอบ ติดตามและประเมินผลที่มีประสิทธิภาพ สร้างผลงานที่มีคุณภาพ รวดเร็วและน่าเชื่อถือ สามารถเป็นเครื่องมือให้กับคณะรัฐมนตรีประกอบการตัดสินใจในเชิงนโยบายได้ โดยเฉพาะอย่างยิ่งการติดตาม ประเมินผลโครงการใหญ่ๆ ที่มีการใช้จ่ายงบประมาณเป็นจำนวนมาก และเป็นโครงการที่มีผลกระทบในวงกว้าง

๑.๓ แผนพัฒนาภาค/แผนพัฒนากลุ่มจังหวัด/แผนพัฒนาจังหวัด

(๑) ยุทธศาสตร์การพัฒนากลุ่มจังหวัดภาคเหนือตอนล่าง ๑ (พิษณุโลก เพชรบูรณ์ ตาก สุโขทัย อุตรดิตถ์)

วิสัยทัศน์ “ศูนย์กลางการบริการสี่แยกอินโดจีน”

พันธกิจ

๑. ยกระดับรายได้และกระจายรายได้ ควบคู่กับการสร้างสังคมที่มีคุณภาพอย่างยั่งยืน
๒. พัฒนาระบบการผลิตและบริการให้เข้มแข็งและมีเสถียรภาพบนพื้นฐานการพัฒนาผลิตภาพและการสร้างสรรค์
๓. สร้างความเชื่อมโยงด้านเศรษฐกิจและสังคมกับกลุ่มประเทศเพื่อนบ้าน

ยุทธศาสตร์การพัฒนา

๑. พัฒนาการค้า การบริการ และการเครือข่ายคมนาคมสี่แยกอินโดจีน
๒. พัฒนาการท่องเที่ยวเชิงนิเวศ ประวัติศาสตร์ กีฬาและวัฒนธรรม
๓. พัฒนาการกระบวนการผลิต การบริหารจัดการ และการตลาดสินค้าเกษตร
๔. บริหารจัดการทรัพยากรธรรมชาติและสิ่งแวดล้อมอย่างยั่งยืน

เป้าประสงค์

๑. เชื่อมโยงเส้นทางคมนาคมในกลุ่มจังหวัด ภูมิภาคและต่างประเทศเพื่อใช้ศักยภาพแหล่งที่ตั้งและความพร้อมของโครงสร้างพื้นฐานเชื่อมโยงกับเศรษฐกิจประเทศเพื่อนบ้าน
๒. เป็นจุดรองรับและประสานการเชื่อมโยงการค้าชายแดน
๓. เป็นศูนย์พัฒนาบุคลากรเพื่อสร้างศักยภาพการผลิตและบริการที่ประทับใจ
๔. พัฒนาการค้าการลงทุนและความร่วมมือชายแดนไทย-พม่า/ไทย-ลาว
๕. อนุรักษ์ ป่าไม้ และพัฒนาการท่องเที่ยวเชิงวัฒนธรรม เชิงนิเวศน์และประวัติศาสตร์
๖. สร้างความมั่นใจด้านความปลอดภัยให้กับนักท่องเที่ยว
๗. รักษาความสมดุลระหว่างการสร้างรายได้จากการท่องเที่ยวและวิถีชีวิตของชุมชน
๘. พัฒนาระบบฐานข้อมูลการท่องเที่ยวของกลุ่มจังหวัด
๙. สร้างรายได้ทั้งด้านการท่องเที่ยวและผลิตภัณฑ์ชุมชน
๑๐. ผลผลิตการเกษตรมีคุณภาพ ปลอดภัยได้มาตรฐาน และมีมูลค่าเพิ่มที่ยั่งยืน
๑๑. บริหารจัดการทรัพยากรธรรมชาติและสิ่งแวดล้อมอย่างยั่งยืน

กลยุทธ์

๑. เชื่อมโยงเส้นทางพม่า แม่สอด บ้านโคก ลาว เพื่อรองรับการค้า การลงทุน และการท่องเที่ยวของกลุ่มจังหวัด
๒. มีศูนย์ข้อมูลที่เชื่อมระหว่างภาคเอกชนกับภาครัฐเพื่อสนับสนุนการพัฒนาด้านการค้าการลงทุนของกลุ่มจังหวัดฯ สู่อินโดจีน
๓. ยกระดับจุดผ่อนปรนบ้านภูตุ๋ อำเภอบ้านโคกให้เป็นการด่านผ่านแดนถาวร
๔. ส่งเสริมสถาบันการศึกษาในกลุ่มจังหวัดฯ พัฒนาบุคลากรเพื่อตอบสนองการพัฒนาด้านการค้าการลงทุน การท่องเที่ยวและบริการโดยเฉพาะด้านการเป็นศูนย์กลางการเงินของกลุ่มจังหวัด ภูมิภาคและอินโดจีน
๕. พัฒนาให้พื้นที่เป็นศูนย์กลางของการจัดกิจกรรมการค้าระหว่างประเทศในกลุ่มอินโดจีนและประเทศจีน
๖. ถ่ายทอดองค์ความรู้และพัฒนาด้านประวัติศาสตร์และวัฒนธรรมท้องถิ่น
๗. พัฒนาบุคลากรและเครือข่ายด้านการท่องเที่ยว เช่น การสร้างไกด์ท้องถิ่น
๘. ยกระดับแหล่งท่องเที่ยวให้ได้มาตรฐาน
๙. การประชาสัมพันธ์การท่องเที่ยวอันร่อยอดีตผ่านการจัดทำสารคดีหรือเนื้อหาเชิงประวัติศาสตร์ให้แก่กลุ่มลูกค้า
๑๐. ส่งเสริมให้มีการจัดกิจกรรมหลากหลายรูปแบบที่สามารถเข้าถึงและจูงใจกลุ่มนักท่องเที่ยวเป้าหมาย
๑๑. พัฒนาระบบและเครือข่ายข้อมูลการท่องเที่ยวของกลุ่มจังหวัด
๑๒. เชื่อมโยงหัตถอุตสาหกรรม ภูมิปัญญาท้องถิ่น และแหล่งเรียนรู้ชุมชนเข้ากับการท่องเที่ยว
๑๓. สร้างแบรนด์กลุ่มจังหวัดด้านการท่องเที่ยวให้ชัดเจน (ประวัติศาสตร์หน้าหนึ่ง)
๑๔. จัดระบบการบริหารจัดการกลุ่มผู้ผลิต เกษตรกร เครือข่าย และสถาบันเกษตรกร
๑๕. จัดระบบองค์ความรู้แก่กลุ่มผู้ผลิต เกษตรกร เครือข่าย และสถาบันเกษตรกร
๑๖. พัฒนาระบบการผลิตและแปรรูปโดยใช้เทคโนโลยีที่เหมาะสม
๑๗. ส่งเสริมการบริหารจัดการกลไกการตลาด

- ๑๘. พัฒนาคุณภาพการผลิต
- ๑๙. พัฒนาเครือข่ายเพื่อการมีส่วนร่วมของประชาชนในพื้นที่
- ๒๐. ส่งเสริมการใช้องค์ความรู้และภูมิปัญญาท้องถิ่นในการบริหารจัดการทรัพยากรธรรมชาติและสิ่งแวดล้อม
- ๒๑. บริหารจัดการ ป้องกันและแก้ไขปัญหาจากภัยธรรมชาติ
- ๒๒. พัฒนาระบบจัดการปัญหาทรัพยากรธรรมชาติและสิ่งแวดล้อม

๒. ยุทธศาสตร์การพัฒนาจังหวัดเพชรบูรณ์ ประกอบด้วย

วิสัยทัศน์

“จังหวัดเพชรบูรณ์จะมุ่งส่งเสริมการเกษตรปลอดภัย ส่งเสริมการท่องเที่ยวเชิงนิเวศที่ใช้ศักยภาพทางธรรมชาติและวัฒนธรรมที่เป็นจุดเด่น พร้อมกับการพัฒนายกระดับคุณภาพชีวิตของประชาชนและสังคมอย่างยั่งยืน เพื่อให้ไปสู่การเป็นเมืองแห่งความสุขของคนอยู่และผู้มาเยือน”

เป้าประสงค์รวม

- ๑. เศรษฐกิจของจังหวัดมีการขยายตัวในอัตราที่เหมาะสมอย่างยั่งยืน
- ๒. ประชาชนมีคุณภาพชีวิตที่ดี มีความมั่นคง ควบคู่กับคุณธรรมและจริยธรรม และการดำรงชีวิตตามแนวทางเศรษฐกิจพอเพียง
- ๓. สังคมและชุมชนมีความเข้มแข็ง อยู่เย็นเป็นสุข ความเหลื่อมล้ำลดลง
- ๔. ทรัพยากรธรรมชาติและสิ่งแวดล้อม ได้รับการดูแล ค้ำค้ำและมีใช้ประโยชน์อย่างยั่งยืน

ยุทธศาสตร์การพัฒนา

ประเด็นยุทธศาสตร์ที่ ๑ การส่งเสริมเกษตรปลอดภัย การเพิ่มประสิทธิภาพการผลิตและสร้างมูลค่าเพิ่ม

เป้าประสงค์

- ๑. เพื่อเพิ่มมูลค่า และผลดีภาพภาคการเกษตร

กลยุทธ์

- ๑. ส่งเสริม/พัฒนากระบวนการผลิตสินค้าเกษตรปลอดภัย
- ๒. พัฒนาแหล่งน้ำ/โครงสร้างพื้นฐานเพื่อการเกษตร
- ๓. ส่งเสริม/พัฒนาภาคอุตสาหกรรมเกษตรและการแปรรูปสินค้าเกษตรปลอดภัย
- ๔. ส่งเสริม/เพิ่มช่องทางการตลาดสินค้าเกษตรปลอดภัย
- ๕. ส่งเสริมการวิจัยและพัฒนา (R&D) การบริหารจัดการองค์ความรู้อย่างเป็นระบบ

แผนงาน

๑. ส่งเสริมปัจจัยพื้นฐานเพื่อการผลิต แปรรูปเพื่อเพิ่มมูลค่า และการตลาดสินค้าพืชเกษตรที่สำคัญ

๒. พัฒนาด้านปศุสัตว์และประมง
 ๓. ส่งเสริมการเกษตรกรรมตามแนวเศรษฐกิจพอเพียง
- ประเด็นยุทธศาสตร์ที่ ๒ ส่งเสริมและพัฒนากองท่องเที่ยว**

เป้าประสงค์

๑. เพิ่มรายได้จากการท่องเที่ยวและเพิ่มจำนวนนักท่องเที่ยว

กลยุทธ์

๑. พัฒนาระบบบริหารจัดการ และปัจจัยพื้นฐานด้านการท่องเที่ยว
๒. สร้าง พื้นฟู พัฒนาแหล่งท่องเที่ยวทางธรรมชาติและหลากหลายทางวัฒนธรรม เพื่อใช้เป็นจุดขายของการท่องเที่ยว
๓. พัฒนาศักยภาพบุคลากรที่เกี่ยวข้องกับการท่องเที่ยว
๔. ส่งเสริมการประชาสัมพันธ์และการตลาดเชิงรุก สร้างเครือข่ายความร่วมมือด้านการท่องเที่ยวจากทุกภาคส่วนทั้งในและต่างประเทศ
๕. ส่งเสริมและยกระดับผลิตภัณฑ์ OTOP และการเกษตร ให้เชื่อมโยงการท่องเที่ยว เพื่อเพิ่มมูลค่าสินค้า

แผนงาน

๑. พัฒนาและฟื้นฟูแหล่งท่องเที่ยวทางธรรมชาติและวัฒนธรรม
๒. พัฒนาผลิตภัณฑ์สินค้า OTOP เชื่อมโยงตลาดการท่องเที่ยว

ประเด็นยุทธศาสตร์ที่ ๓ การพัฒนาคุณภาพชีวิต และเสริมสร้างความมั่นคงของคนและชุมชน

เป้าประสงค์

๑. ประชาชนมีคุณภาพชีวิตที่ดีขึ้น และมีความมั่นคงปลอดภัยในชีวิตและทรัพย์สิน
๒. สังคมและชุมชนมีความเข้มแข็งสามารถพึ่งพาตนเองได้

กลยุทธ์

๑. พัฒนาและยกระดับคุณภาพชีวิตด้านโครงสร้างพื้นฐาน การศึกษา การสาธารณสุขและการบริการภาครัฐแก่ประชาชน
๒. พัฒนาหมู่บ้าน/ชุมชน ให้สามารถพึ่งพาตนเองได้โดยการสร้างอาชีพ เพื่อเพิ่มรายได้ และเสริมสร้างกระบวนการมีส่วนร่วม/จิตสำนึกตามแนวปรัชญาเศรษฐกิจพอเพียง เพื่อลดรายจ่าย
๓. เสริมสร้างความมั่นคง ความปลอดภัยในชีวิตและทรัพย์สินของประชาชน

แผนงาน

๑. พัฒนาคูณภาพการศึกษาและยกระดับบริการภาครัฐ
๒. พัฒนาคูณภาพชีวิต
๓. เสริมสร้างความมั่นคง ความปลอดภัยในชีวิตและทรัพย์สิน

ยั่งยืน

ประเด็นยุทธศาสตร์ที่ ๔ การบริหารจัดการทรัพยากรธรรมชาติและสิ่งแวดล้อมอย่าง

เป้าประสงค์

๑. เพื่อเพิ่มความอุดมสมบูรณ์ของฐานทรัพยากรป่าไม้
๒. คุณภาพสิ่งแวดล้อมอยู่ในเกณฑ์มาตรฐาน

กลยุทธ์

๑. เพิ่มประสิทธิภาพบริหารจัดการ อนุรักษ์ ป่าไม้ ทรัพยากรธรรมชาติและสิ่งแวดล้อม
๒. เพิ่มประสิทธิภาพในการป้องกันและแก้ไขปัญหาภัยพิบัติธรรมชาติ
๓. การจัดการองค์ความรู้ และการสร้างกระบวนการมีส่วนร่วมด้านการอนุรักษ์และใช้ประโยชน์ จากทรัพยากรธรรมชาติและสิ่งแวดล้อมอย่างยั่งยืน
๔. ส่งเสริม พัฒนาการใช้ทรัพยากรธรรมชาติและสิ่งเหลือใช้ เพื่อความมั่นคงทางพลังงาน และเป็นมิตรกับสิ่งแวดล้อม

แผนงาน

๑. บริหารจัดการ อนุรักษ์และฟื้นฟูทรัพยากรธรรมชาติและสิ่งแวดล้อม
๒. ป้องกันและแก้ไขภัยพิบัติธรรมชาติ
๓. ด้านพลังงานที่เป็นมิตรกับสิ่งแวดล้อม

ประเด็นยุทธศาสตร์ที่ ๕ เสริมสร้างขีดความสามารถในการแข่งขัน และเพิ่มประสิทธิภาพการบริหารจัดการ

เป้าประสงค์

๑. ยกระดับขีดความสามารถในการแข่งขัน
๒. ประชาชนมีการเข้าถึงการบริการภาครัฐอย่างเสมอภาค

กลยุทธ์

๑. พัฒนาขีดความสามารถในการแข่งขัน โดยการพัฒนาบุคลากร การผลิต แรงงาน การบริหารจัดการ เทคโนโลยีและนวัตกรรม
๒. เพิ่มและพัฒนาประสิทธิภาพการคมนาคมขนส่งและระบบโลจิสติกส์
๓. พัฒนาคาดตลาดสินค้าเกษตรและยกระดับมาตรฐานสินค้า

๑.๔ ยุทธศาสตร์การพัฒนาขององค์กรปกครองส่วนท้องถิ่นในเขตจังหวัดเพชรบูรณ์ ประกอบด้วย

วิสัยทัศน์

“ท้องถิ่นทันสมัย เกษตรปลอดภัย ใส่ใจคุณภาพชีวิต เศรษฐกิจมั่นคง พัฒนาการท่องเที่ยวและแหล่งน้ำ ล้ำเลิศวัฒนธรรม อนุรักษ์ธรรมชาติและสิ่งแวดล้อม”

ยุทธศาสตร์การพัฒนา

- ยุทธศาสตร์ที่ ๑ การพัฒนาด้านโครงสร้างพื้นฐาน
- ยุทธศาสตร์ที่ ๒ การพัฒนาด้านเศรษฐกิจและการเกษตร

- ยุทธศาสตร์ที่ ๓ การพัฒนาด้านการท่องเที่ยว
- ยุทธศาสตร์ที่ ๔ การพัฒนาด้านธรรมชาติและสิ่งแวดล้อม
- ยุทธศาสตร์ที่ ๕ การพัฒนาด้านการส่งเสริมการศึกษา ศาสนา วัฒนธรรม ประเพณี การกีฬาและคุณภาพชีวิต
- ยุทธศาสตร์ที่ ๖ การพัฒนาด้านการพัฒนาการเมือง และการบริหารจัดการบ้านเมืองที่ดี

๒. ยุทธศาสตร์ขององค์กรปกครองส่วนท้องถิ่น

๒.๑ วิสัยทัศน์

องค์การบริหารส่วนตำบลตะเปาะ ได้กำหนดวิสัยทัศน์ (Vision) เพื่อแสดงสถานการณ์ในอนาคตที่ดี ซึ่งเป็นจุดมุ่งหมายความคาดหวังที่ต้องการให้เกิดขึ้นในอนาคตข้างหน้า ซึ่งจะสามารถสะท้อนถึงสภาพการณ์ของท้องถิ่นในอนาคตอย่างรอบด้าน ภายใต้การเปลี่ยนแปลงของสภาพแวดล้อมด้านต่างๆ จึงได้กำหนดวิสัยทัศน์ คาดหวังที่จะให้เกิดขึ้นในอนาคต ดังนี้

“ตำบลตะเปาะ ท้องถิ่นน่าอยู่”

๒.๒ ยุทธศาสตร์

ยุทธศาสตร์ที่ ๑ พัฒนาคุณภาพชีวิต ส่งเสริมการศึกษา ศาสนา วัฒนธรรม ประเพณี การกีฬา และนันทนาการ

ยุทธศาสตร์ที่ ๒ พัฒนาโครงสร้างพื้นฐานและระบบสาธารณูปโภค

ยุทธศาสตร์ที่ ๓ พัฒนาเศรษฐกิจ การเกษตร และการท่องเที่ยว

ยุทธศาสตร์ที่ ๔ พัฒนาอนุรักษ์ฟื้นฟูทรัพยากรธรรมชาติและสิ่งแวดล้อม

ยุทธศาสตร์ที่ ๕ พัฒนาการเมืองและการบริหารจัดการบ้านเมืองที่ดี

๒.๓ เป้าประสงค์

๑. ประชาชนมีคุณภาพชีวิตที่ดีขึ้น และมีความมั่นคงปลอดภัยในชีวิตและทรัพย์สิน
๒. ส่งเสริมอนุรักษ์วัฒนธรรมและประเพณีท้องถิ่นให้คงอยู่คู่ท้องถิ่นสืบไป
๓. เส้นทางคมนาคมที่ได้มาตรฐาน สะดวก ปลอดภัยและรวดเร็ว
๔. ประชาชนมีน้ำเพื่อการอุปโภค-บริโภคและน้ำเพื่อการเกษตรอย่างเพียงพอ
๕. จัดให้มีและบำรุงรักษาระบบสาธารณูปโภค เช่น ไฟฟ้า ประปา ฯ
๖. ส่งเสริมพัฒนาผลผลิตสินค้าทางการเกษตร
๗. เพิ่มทักษะในการประกอบอาชีพให้กับประชาชน
๘. พัฒนาแหล่งท่องเที่ยวอย่างยั่งยืน
๙. ส่งเสริมพัฒนาทรัพยากรธรรมชาติและสิ่งแวดล้อม
๑๐. ส่งเสริมให้ประชาชนมีส่วนร่วมในการพัฒนาท้องถิ่น
๑๑. พัฒนาขีดความสามารถของบุคลากรในการให้บริการประชาชน

๒.๔ ตัวชี้วัด

๑. ประชาชนมีคุณภาพชีวิตที่ดีขึ้น
๒. ประชาชนมีความรู้และส่วนร่วมในการอนุรักษ์วัฒนธรรมและประเพณีมากขึ้น และศิลปวัฒนธรรม ประเพณี อันดียังคงอยู่คู่ท้องถิ่นสืบไป
๓. ประชาชนมีโครงสร้างพื้นฐานไว้ให้บริการประชาชนเพิ่มขึ้น
๔. ประชาชนมีแหล่งน้ำในการอุปโภค บริโภคและเพื่อการเกษตรเพิ่มมากขึ้น

๕. ประชาชนมีระบบสาธารณสุขปลอดภัยเพิ่มมากขึ้น
๖. ประชาชนมีรายได้เพิ่มมากขึ้น และพึ่งตนเองได้มากขึ้น
๗. ประชาชน มีความรู้และมีส่วนร่วมในการพัฒนาการท่องเที่ยวอย่างยั่งยืน
๘. ประชาชนมีความรู้และมีส่วนร่วมในการพัฒนาทรัพยากรธรรมชาติและสิ่งแวดล้อม
๙. ประชาชนมีความรู้และมีส่วนร่วมในการพัฒนาท้องถิ่น
๑๐. การบริการจัดการขององค์การบริหารส่วนตำบลมีผลการปฏิบัติงานที่มีประสิทธิภาพสูงขึ้น

๒.๕ ค่าเป้าหมาย

๑. ประชาชนมีคุณภาพชีวิตที่ดีขึ้น และมีความรู้และบำรุงรักษาศิลปวัฒนธรรมอันดีงาม
๒. ประชาชนได้รับการด้านโครงสร้างพื้นฐานให้มีความสะดวกและรวดเร็ว
๓. ประชาชนมีศักยภาพมีรายได้เพียงพอสามารถพึ่งตนเองได้
๔. จำนวนพื้นที่ป่าไม้เพิ่มขึ้นและปริมาณขยะลดลง
๕. การบริหารจัดการภาครัฐที่ดีและมีส่วนร่วมจากทุกภาคส่วน

๒.๖ กลยุทธ์

๑. ส่งเสริมและสนับสนุนให้ความช่วยเหลือสงเคราะห์ผู้ด้อยโอกาส ผู้พิการ เด็ก เยาวชน สตรี กลุ่มเสี่ยง ผู้สูงอายุ และผู้ติดเชื้อ
๒. พัฒนาและยกระดับคุณภาพชีวิตด้านการศึกษา การสาธารณสุข การกีฬาและนันทนาการ
๓. ส่งเสริมและสนับสนุนศาสนา วัฒนธรรม ประเพณี
๔. ส่งเสริมและพัฒนาด้านความปลอดภัยในชีวิตและทรัพย์สินของประชาชน
๕. สนับสนุนก่อสร้างปรับปรุง ถนน และสะพาน
๖. สนับสนุนก่อสร้างปรับปรุงแหล่งน้ำเพื่อการอุปโภคบริโภคและเพื่อการเกษตร
๗. สนับสนุนก่อสร้างปรับปรุงไฟฟ้าและประปา
๘. ส่งเสริมและพัฒนาการผลิตเพิ่มคุณภาพและสร้างมูลค่าเพิ่มทางการเกษตร
๙. ส่งเสริมและสนับสนุนกิจกรรมการอบรมให้ความรู้และปัจจัยการผลิตในการประกอบอาชีพ
๑๐. ส่งเสริมและสนับสนุนการท่องเที่ยวอย่างยั่งยืน
๑๑. เพิ่มประสิทธิภาพบริหารจัดการอนุรักษ์ พื้นฟูทรัพยากรธรรมชาติและสิ่งแวดล้อม
๑๒. ส่งเสริมพัฒนาการใช้ทรัพยากรธรรมชาติและสิ่งเหลือใช้เพื่อความมั่นคงทางพลังงานและเป็นมิตรกับสิ่งแวดล้อม
๑๓. ส่งเสริมสนับสนุนให้ประชาชนเข้ามามีส่วนร่วมในการพัฒนาท้องถิ่น
๑๔. เพิ่มและพัฒนาประสิทธิภาพการให้บริการประชาชน

๒.๗ จุดยืนทางยุทธศาสตร์

๑. การพัฒนาชุมชนให้น่าอยู่มีความเข้มแข็ง โดยได้รับการสาธารณสุขด้านโครงสร้างพื้นฐานที่จำเป็นเพื่อรองรับการขยายตัวของเศรษฐกิจ
๒. การพัฒนาระบบการศึกษาและส่งเสริมศิลปวัฒนธรรมท้องถิ่น
๓. ส่งเสริมและพัฒนาศักยภาพคนและความเข้มแข็งของชุมชนในการพึ่งตนเอง

- ๔. การกำจัดขยะมูลฝอย สิ่งปฏิกูลและมลภาวะสิ่งแวดล้อมที่มีอย่างยั่งยืน
- ๕. การพัฒนาระบบการบริหารจัดการภาครัฐที่ดีและมีส่วนร่วมจากทุกภาคส่วน

๒.๘ ความเชื่อมโยงของยุทธศาสตร์ในภาพรวม

การจัดทำแผนพัฒนาท้องถิ่นสี่ปีขององค์การบริหารส่วนตำบลมีความเชื่อมโยงของยุทธศาสตร์ในภาพรวม ดังนี้

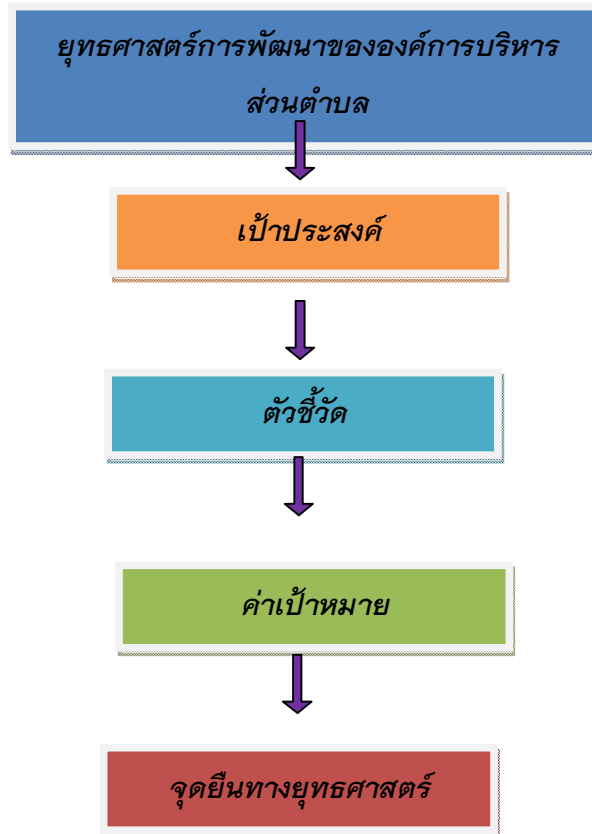

๓. การวิเคราะห์เพื่อพัฒนาท้องถิ่น

๓.๑ การวิเคราะห์กรอบการจัดทำยุทธศาสตร์ขององค์กรปกครองส่วนท้องถิ่น

ในการจัดทำแผนพัฒนาท้องถิ่นสี่ปีขององค์การบริหารส่วนตำบลได้ใช้การวิเคราะห์ SWOT Analysis/Demand (Demand Analysis)/Global Demand และ Trend ปัจจัยและสถานการณ์การเปลี่ยนแปลงที่มีผลต่อการพัฒนา อย่างน้อยต้องประกอบด้วย การวิเคราะห์ศักยภาพด้านเศรษฐกิจ ด้านสังคม ด้านทรัพยากรธรรมชาติและสิ่งแวดล้อม ซึ่งมีรายละเอียดดังนี้

๑) จุดแข็ง (S : Strength)

- ประชาชน ผู้นำหมู่บ้าน มีความพร้อมที่จะให้ความร่วมมือกับทางราชการในการพัฒนาท้องถิ่นของตนเอง
- ชุมชนเข้มแข็งได้รับการบริการสาธารณะด้านโครงสร้างพื้นฐานครบถ้วน

➢ มีเส้นทางสัญจรเป็นไปด้วยความสะดวก เนื่องจากมีถนนทางหลวงแผ่นดิน หมายเลข ๒๒๗๕ เส้นทางคมนาคมภายในตำบล หมู่บ้าน เป็นถนนลาดยาง ถนนคอนกรีต และถนนลูกรัง การเดินทางส่วนมากใช้รถส่วนตัว เช่น รถจักรยานยนต์ รถยนต์ และมีรถโดยสารประจำทาง

➢ ประชาชนยังยึดมั่นในขนบธรรมเนียมประเพณีและวัฒนธรรมท้องถิ่น

➢ มีแหล่งน้ำธรรมชาติเพื่อใช้ในการทำเกษตร คลอง ๔ สาย ได้แก่ คลองห้วยตะเบา คลองห้วยน้ำหิน คลองห้วยบ้าน คลองสายบัว

➢ ประชากรส่วนใหญ่มีอาชีพเกษตรกรรม ผลผลิตทางการเกษตรที่สำคัญ ได้แก่ ข้าว มะขามหวาน ข้าวโพด มันสำปะหลัง ฯลฯ

➢ มีโรงเรียนสังกัด สพฐ. ๕ โรงเรียน สอนตั้งแต่ระดับก่อนประถมศึกษาถึงระดับ ประถมศึกษา

➢ ศูนย์พัฒนาเด็กเล็ก ๒ แห่ง สังกัดองค์การบริหารส่วนตำบลตะเบา

➢ มีความสงบไม่ค่อยจะมีปัญหา ด้านความปลอดภัยและด้านมลพิษ

➢ ผู้นำหมู่บ้านให้ความร่วมมือในการพัฒนาท้องถิ่น

➢ มีระบบประปาเพิ่มขึ้นทำให้มีน้ำใช้อุปโภคบริโภคตลอดทั้งปี

➢ องค์การบริหารส่วนตำบลตะเบา มีศักยภาพเพียงพอที่รองรับการบริการ สาธารณะและแก้ไขปัญหาความเดือดร้อนของประชาชน

➢ มีสนามกีฬาเอนกประสงค์ จำนวน ๖ แห่ง สนามบาสเกตบอล ๑ แห่ง สนาม ฟุตบอล ๑ แห่ง สนามตะกร้อ จำนวน ๓ แห่ง สนามเด็กเล่น ๑ แห่ง สนามกีฬาเทนนิส ๑ แห่ง หอประชุม เอนกประสงค์ ๔ แห่ง ศูนย์พัฒนาการเรียนรู้เทศบาล (ศูนย์ออกกำลังกายและศูนย์คอมพิวเตอร์) จำนวน ๑ แห่ง

๒) จุดอ่อน (W : Weakness)

➔ คนในวัยทำงาน คนหนุ่มสาวอพยพไปหางานทำในเมืองและต่างประเทศ
➔ ราษฎรยากจน ส่วนใหญ่ประชาชนประกอบอาชีพทางการเกษตรเพียงอย่างเดียว ทำให้ขาดรายได้

➔ ประชาชนไม่สามารถรวมกลุ่มกันเพื่อดำเนินการด้านเศรษฐกิจของชุมชนในรูปของ กลุ่มอาชีพอย่างเข้มแข็ง

➔ ขาดแหล่งเก็บกักน้ำเพื่อการอุปโภค บริโภคและเพื่อการเกษตรไม่เพียงพอ

➔ ขาดสถานศึกษาระดับฝึกออาชีพ ขาดแหล่งงานรองรับแรงงานว่างงานนอกฤดูกาล

➔ ไม่มีสถานประกอบกิจการขนาดใหญ่ ไม่มีโรงงานในพื้นที่

➔ องค์การบริหารส่วนตำบลตะเบา ขาดบุคลากรที่มีความชำนาญเฉพาะด้าน เช่น ด้านการป้องกันและบรรเทาสาธารณภัย ฯลฯ ประกอบกับเครื่องมือไม่เพียงพอ เนื่องจากงบประมาณจำกัด

๓) โอกาส (O : Opportunity)

☞ จังหวัดเพชรบูรณ์ สามารถสนับสนุนงบประมาณให้องค์การบริหารส่วนตำบล ตะเบา ที่มีแผนงาน/โครงการตามแนวทางยุทธศาสตร์การพัฒนาจังหวัด

☞ ได้รับความร่วมมือสนับสนุนจากหน่วยงานของรัฐเป็นอย่างดี การปฏิรูป ระบบ ราชการทำให้พนักงานเกิดความกระตือรือร้นในการปฏิบัติงาน

☞ รัฐบาลมีนโยบายให้ประชาชนมีส่วนร่วมในการพัฒนาท้องถิ่นของตนเอง

☞ ได้รับงบประมาณจากส่วนกลางเพิ่มขึ้นเพื่อให้เพียงพอในการบริหารจัดการท้องถิ่น

๔) ข้อจำกัด (T : Threat)

☞ ปัจจุบันองค์การบริหารส่วนตำบลตะเบา เป็นขนาดกลาง มีงบประมาณจำกัด เมื่อเทียบกับภารกิจหน้าที่ต่างๆ ตามกฎหมายที่กำหนดให้เป็นอำนาจหน้าที่ขององค์การบริหารส่วนตำบล ตามกฎหมายอื่น ตามภารกิจถ่ายโอนฯ ตามนโยบายท้องถิ่น นโยบายจังหวัดและนโยบายรัฐบาล

☞ งบประมาณที่ได้รับจากส่วนกลาง ไม่เพียงพอในการบริหารงาน

☞ กฎหมายและระเบียบต่างๆ ในการปฏิบัติงานทำให้ขาดความคล่องตัวในการบริหารงาน

☞ การถ่ายโอนภารกิจต่างๆ ไม่เป็นไปในแนวทางเดียวกัน ทำให้การปฏิบัติงาน เกิดความล่าช้าไม่เป็นไปตามวัตถุประสงค์ที่วางไว้

☞ การพัฒนาบางด้านต้องเป็นไปตามกฎหมาย จึงไม่สามารถดำเนินการแก้ปัญหาได้ ต้องอาศัยความเสียสละของชุมชนเท่านั้น ซึ่งบางครั้งก็ทำได้ยากมาก

๕) การสรุปสถานการณ์พัฒนา (การวิเคราะห์จุดแข็ง จุดอ่อน โอกาส และอุปสรรค)

องค์การบริหารส่วนตำบลตะเบา ได้ดำเนินการวิเคราะห์สถานการณ์และศักยภาพ เพื่อชี้ให้เห็นถึงศักยภาพ ปัญหาและความต้องการของประชาชน โดยองค์การบริหารส่วนตำบลตะเบา ได้ดำเนินการวิเคราะห์ข้อมูล ดังต่อไปนี้

(๑) ด้านโครงสร้างพื้นฐาน สามารถจำแนกได้ดังนี้

➤ **มีเส้นทางคมนาคม**ในพื้นที่องค์การบริหารส่วนตำบลที่เป็นถนนคอนกรีตเสริมเหล็ก ร้อยละ ๘๐ เป้าหมายคือต้องการให้ได้มากกว่านี้หรือร้อยละ ๑๐๐ โดยผู้บริหารมีนโยบายที่จะดำเนินการก่อสร้างถนนคอนกรีตเสริมเหล็กทุกสาย ปัญหาคือ องค์การบริหารส่วนตำบลไม่สามารถดำเนินการได้เนื่องจากมีงบประมาณจำกัด

➤ **การขยายเขตไฟฟ้า** ปัจจุบันมีไฟฟ้าใช้ทุกครัวเรือน คิดเป็น ๑๐๐ เปอร์เซ็นต์ ปัญหาคือไฟฟ้าส่องสว่างทางหรือที่สาธารณะยังไม่สามารถดำเนินการครอบคลุมพื้นที่ได้ทั้งหมด เนื่องจากมีงบประมาณจำกัด

➤ **การประปา** องค์การบริหารส่วนตำบลมีกิจการประปาเป็นของตนเอง สามารถให้บริการได้ คิดเป็น ๙๐ เปอร์เซ็นต์ และมีน้ำใช้ไม่ตลอดทั้งปี ปัญหาคือ มีข้อร้องเรียนเรื่องน้ำประปาขุ่นบ่อยครั้ง สาเหตุเนื่องจากเป็นท่อประปาเก่าเกิดการตกตะกอนของน้ำ และมีแหล่งน้ำดิบที่ใช้ในการผลิตประปามีจำนวนจำกัด ประปาขององค์การบริหารส่วนตำบลยังไม่สามารถที่จะผลิตเป็นน้ำประปาสำหรับบริโภคได้ ต้องใช้งบประมาณสูงมากในการดำเนินการ ปัจจุบันยังประสบปัญหาการขาดแคลนน้ำดิบในการผลิตน้ำประปาในช่วงฤดูแล้ง การแก้ปัญหาคือ การลงพื้นที่ดำเนินการแก้ไขตามจุดที่เกิดปัญหาในพื้นที่

(๒) การวิเคราะห์ข้อมูลด้านเศรษฐกิจ

จากการสำรวจข้อมูลพื้นฐานพบว่า ประชากรส่วนใหญ่ทำการเกษตร ร้อยละ ๘๐ เช่น ข้าว มะขามหวาน ข้าวโพด มันสำปะหลัง ตามลำดับ รายได้ส่วนมากมาจากการทำการเกษตร คนอายุ ๑๕ - ๖๐ ปีมีอาชีพและรายได้ และที่ไม่รายได้มี ๙๓ คน ผู้สูงอายุ ๖๐ ปีขึ้นไป ร้อยละ ๘๐ มีอาชีพและมีรายได้ ประชากรบางส่วนมีรายได้จากการรับจ้างทั้งในพื้นที่และนอกพื้นที่ และอีกสาเหตุเป็นเพราะว่าราคาผลผลิตทางการเกษตรต่ำค่าครองชีพสูง มีเงินแต่ซื้อของได้น้อยลง ประชากรมีพื้นที่ในการทางเกษตร

บางส่วนในที่มีน้ำท่วมเป็นประจำ บางพื้นที่ภาวะฝนทิ้งช่วง มีพื้นที่ในการทำการเกษตรน้อย การขยายตัวของประชากรเพิ่มขึ้นมาก

(๓) การวิเคราะห์ข้อมูลสังคม

➤ ด้านแรงงาน

จากการสำรวจข้อมูลพื้นฐานพบว่า ประชากรที่มีอายุ ๑๕ - ๖๐ ปี อยู่ในกำลังแรงงาน โดยเฉพาะแรงงานด้านการเกษตร ประชากรอายุระหว่าง ๒๕ - ๕๐ ปี บางส่วน ไปรับจ้างทำงานนอกพื้นที่ ปัญหาที่พบคือ ประชากรต้องไปทำงานนอกพื้นที่ในเมืองที่มีโรงงานอุตสาหกรรม บริษัท ห้างร้านใหญ่ๆ เพราะในพื้นที่ไม่มีโรงงานอุตสาหกรรมที่มีการจ้างแรงงานเยอะ เพราะพื้นที่ส่วนมากเป็นที่อยู่อาศัย ปัญหานี้ยังไม่สามารถแก้ไขได้

➤ ด้านสุขภาพและสาธารณสุข

จากการสำรวจข้อมูลพื้นฐานพบว่า ประชาชนกรส่วนมากมีสุขภาพที่ดี มีการคัดกรองสุขภาพให้กับประชาชนกลุ่มเสี่ยง โรคที่มักเกิดแก่ประชากรในชุมชน เช่นกัน ได้แก่ โรคความดัน เบาหวาน โรคเอดส์ โรคไข้เลือดออก มือ-ปาก-เท้าในเด็ก และโรคอื่นๆ อีกมาก มีสถิติเข้ารับการรักษาพยาบาล ปัญหาคือประชาชนบางรายไม่ยอมไปคัดกรองหรือตรวจสุขภาพประจำปี การแก้ไขปัญหาคือ องค์การบริหารส่วนตำบลและหน่วยงานสาธารณสุข ได้จัดกิจกรรมร่วมมือกันรณรงค์ให้ชุมชนเห็นความสำคัญในเรื่องนี้ซึ่งก็ได้ผลในระดับหนึ่ง ประชาชนให้ความร่วมมือเป็นอย่างดี แต่ต้องเป็นการดำเนินการอย่างต่อเนื่องเป็นประจำทุกปี สำหรับเด็กแรกเกิด - ๖ ปี ผู้ปกครองสามารถเลี้ยงดูตรงตามเกณฑ์มาตรฐาน มีเพียง ๑ ราย เท่านั้น ดีไม่ตรงตามเกณฑ์มาตรฐาน จากการสำรวจข้อมูลพื้นฐาน บางครัวเรือนไม่ได้กินอาหารที่ถูกสุขลักษณะ การใช้ยาเพื่อบำบัดอาการเจ็บป่วยที่ไม่เหมาะสม การออกกำลังกายยังไม่สม่ำเสมอ

➤ ด้านการศึกษา

จากการสำรวจข้อมูลพื้นฐานพบว่า ประชากรอายุ ๑๕ - ๖๐ ปีเต็ม ร้อยละ ๙๙ อ่าน เขียนภาษาไทยและคิดเลขอย่างง่ายได้ เด็กอายุ ๖ - ๑๔ ปี ร้อยละ ๙๙ ได้รับการศึกษาภาคบังคับ ๙ ปี ได้เรียนต่อชั้นมัธยมศึกษาปีที่ ๔ หรือเทียบเท่า และที่ไม่ได้เรียนต่อมีงานทำ ร้อยละ ๙๙ ด้านการศึกษาอยู่ในเกณฑ์ที่ดี ปัญหาคือ ยังไม่สามารถที่จะแข่งขันกับเมืองใหญ่ๆ ได้ การแก้ปัญหาขององค์การบริหารส่วนตำบลได้จัดกิจกรรม

ให้กับเด็กของศูนย์พัฒนาเด็กเล็ก การสนับสนุนอาหารเสริมนม อาหารกลางวัน ในกับทางโรงเรียนในเขตพื้นที่ และร่วมกันจัดกิจกรรมต่างๆ กับทางโรงเรียน

➤ ด้านค่านิยมของคนในพื้นที่

จากการสำรวจข้อมูลพื้นฐานพบว่า ประชากรมีกิจกรรมทางศาสนา(พุทธ) และประชากรบางรายที่ไปร่วมทำกิจกรรมของศาสนาคริสต์ด้วย ประชากรในเขตองค์การบริหารส่วนตำบล ให้ความร่วมมือกันทำกิจกรรมสาธารณะต่างๆ ผู้สูงอายุ ผู้พิการได้รับการดูแล ปัญหาคือ ประชากรในครัวเรือนมีการดื่มสุรา สูบบุหรี่ รวมทั้งที่เป็นครั้งคราว บางครัวเรือนขาดความอบอุ่น การแก้ปัญหาขององค์การบริหารส่วนตำบล คือ จัดกิจกรรมต่างๆ ในชุมชน พยายามที่จะให้ทุกส่วนทุกฝ่ายทุกคนมีส่วนร่วมและรณรงค์ให้เห็นถึงโทษของการดื่มสุรา ให้ชุมชนเห็นความสำคัญของครอบครัว เช่น การแข่งขันกีฬาชุมชน งานประเพณี เป็นต้น

➤ ด้านความปลอดภัยในชีวิตและทรัพย์สิน

จากการสำรวจข้อมูลพื้นฐานพบว่า ส่วนมากครัวเรือนมีการป้องกันอุบัติเหตุอย่างถูกวิธี มีความปลอดภัยในชีวิตและทรัพย์สิน ปัญหาคือจากข้อมูลที่สำรวจพบว่ามี ๔ ครัวเรือน ที่ไม่มีการป้องกันอุบัติเหตุ อาชญากรรม วิธีการแก้ปัญหาขององค์การบริหารส่วนตำบลที่สามารถดำเนินการได้ตามอำนาจหน้าที่และงบประมาณที่มีอยู่อย่างจำกัด คือการติดตั้งกล้องวงจรปิดในจุดที่เป็นที่สาธารณะ ติดตั้งสัญญาณไฟกระพริบทางร่วมทางแยก รวมทั้งได้ตั้งจุดตรวจ จุดสกัด จุดบริการ ในช่วงเทศกาลที่มีวันหยุดหลายวันเพื่ออำนวยความสะดวกให้กับประชาชน แต่ปัญหาที่พบเป็นประจำคือการทะเลาะวิวาทของกลุ่มวัยรุ่นโดยเฉพาะในสถานที่จัดงานดนตรี งานมหรสพ เป็นปัญหาที่ชุมชนได้รับผลกระทบเป็นอย่างมาก การแก้ไขปัญหา คือการแจ้งเตือนให้ผู้ปกครองดูแลบุตรหลานของตน ประชาสัมพันธ์ให้ทราบถึงผลกระทบ ผลเสียหาย และโทษที่ได้รับจากการเกิดเหตุทะเลาะวิวาท การขอความร่วมมือไปยังผู้นำ การขอกำลังจาก ตำรวจ ผู้นำ อปพร. เพื่อระงับเหตุ ไม่ให้เกิดความรุนแรง แต่จะไม่ให้เกิดขึ้นเลยยังเป็นปัญหาที่ปัจจุบันไม่สามารถที่จะแก้ไขได้ ทั้งที่มีการร่วมมือกันหลายฝ่าย เป็นเรื่องที่ทางองค์การบริหารส่วนตำบลจะต้องหาวิธีที่จะแก้ไขปัญหให้กับประชาชนต่อไปตามอำนาจหน้าที่ที่สามารถดำเนินการได้

➤ ด้านยาเสพติด

ปัญหา ยาเสพติดในหมู่บ้านขององค์การบริหารส่วนตำบล พบว่าในเขตมีผู้ที่ติดยาเสพติดแต่เมื่อเทียบกับพื้นที่อื่นถือว่าน้อย เหตุผลก็เนื่องมาจากว่าได้รับความร่วมมือกับทางผู้นำประชาชน หน่วยงานขององค์การบริหารส่วนตำบลที่ช่วยสอดส่องดูแลอยู่เป็นประจำ การแก้ไขปัญหาสามารถทำได้เฉพาะตามอำนาจหน้าที่เท่านั้น เช่น การรณรงค์ การประชาสัมพันธ์ การแจ้งเบาะแส การฝึกอบรมให้ความรู้ ถ้านอกเหนือจากอำนาจหน้าที่ ก็เป็นเรื่องของอำเภอหรือตำรวจแล้วแต่กรณี ทั้งนี้ องค์การบริหารส่วนตำบลก็ได้ให้ความร่วมมือมาโดยตลอด

(๔) การวิเคราะห์ข้อมูลด้านทรัพยากรธรรมชาติและสิ่งแวดล้อม

ในพื้นที่ขององค์การบริหารส่วนตำบลส่วนมากเป็นพื้นที่ป่าไม้ โดยเฉพาะบริเวณติดเทือกเขาเฉลี่ยลับ - เขาใหญ่ (ภาษาชาวบ้านใช้เรียกเทือกเขาเพชรบูรณ์) ซึ่งในอดีตเป็นพื้นที่ที่อุดมสมบูรณ์มากมีต้นไม้ สัตว์ป่า แหล่งอาหาร ต้นน้ำที่สำคัญของชาวบ้าน ต่อมาได้เกิดการทำสัมปทานป่าไม้ในพื้นที่ จากป่าที่เคยอุดมสมบูรณ์นั้น ปัจจุบันได้ลดลงไปมากกว่าครึ่ง กลายเป็นปัญหาที่มีผลกระทบที่ตามมาต่อชุมชนอย่างมาก องค์การบริหารส่วนตำบลและชุมชนได้ร่วมกันดูแลเพื่อประกาศเป็นป่าชุมชน มีจำนวน ๓ แห่ง คือ ป่าชุมชนหมู่ที่ ๕ บ้านห้วยไคร้ ป่าชุมชนบ้านมิตรใหม่ หมู่ที่ ๙ และป่าชุมชนบ้านไร่ยาน หมู่ที่ ๑๐ ซึ่งปัจจุบันป่าชุมชนยังได้รับความร่วมมือจากหน่วยงานต่างๆ และมีพื้นที่เพียงเล็กน้อยที่เป็นพื้นที่สาธารณะ ส่วนปัญหาด้านการจัดการขยะมูลฝอยในพื้นที่ องค์การบริหารส่วนตำบล ได้มีการจัดเก็บขยะครอบคลุมทุกครัวเรือน แต่ยังไม่มีการจัดการกำจัดขยะตัวเอง แต่ได้ขอใช้พื้นที่บ่อฝังกลบขยะมูลฝอยของเทศบาลเมืองเพชรบูรณ์ เป็นสถานที่ดำเนินการกำจัด โดยเสียค่าธรรมเนียมในการใช้

(๕) ด้านการเมือง - การบริหาร

ปัญหา คือการแข่งขันทางการเมืองค่อนข้างสูง มีจุดที่น่าสังเกตคือ มีการย้ายเข้าย้ายออกช่วงที่จะมีการเลือกตั้ง ไม่ว่าจะเป็นการเลือกผู้ใหญ่บ้าน สมาชิกสภา นายกององค์การบริหารส่วนตำบล โดยเฉพาะ การคัดเลือกผู้ใหญ่บ้าน การแก้ไขปัญหาขององค์การบริหารส่วนตำบล คือ ขอความร่วมมือ ผู้นำเจ้าหน้าที่ที่มีหน้าที่รับผิดชอบให้ระมัดระวัง สอดส่องพฤติกรรมและให้รายงานอำเภอทราบ การรณรงค์ประชาสัมพันธ์ ให้ข้อมูลที่ถูกต้อง เกี่ยวกับข้อกฎหมายของการเลือกตั้งที่กระทำได้และทำไม่ได้ให้ประชาชนได้รับทราบ ปัญหาต่างๆ ที่เกิดขึ้นก็ได้พยายามแก้ไข โดยเรื่องจากการประชุมประชาคมท้องถิ่นในการจัดทำแผนพัฒนา

ท้องถิ่นขององค์การบริหารส่วนตำบล จากผลการประชุมทุกครั้งที่เกิดขึ้น มีประชาชนสนใจเข้าร่วมประชุมรวมทั้งแสดงความคิดเห็นที่หลากหลาย ส่งผลให้องค์การบริหารส่วนตำบลดำเนินงานตามความต้องการของประชาชน และประชาชนได้รับประโยชน์ และมีส่วนร่วมในการพัฒนาองค์การบริหารส่วนตำบล นอกจากนี้ องค์การบริหารส่วนตำบลได้จัดโครงการอบรมศึกษา ดูงาน ของคณะผู้บริหาร สมาชิกสภา พนักงานและลูกจ้าง รวมทั้งจัดฝึกอบรมโครงการอื่นๆ สำหรับประชาชนอีกหลายโครงการ เพื่อนำความรู้และประสบการณ์ที่ได้รับมาพัฒนาองค์การบริหารส่วนตำบลให้เจริญเท่าเทียมกับที่อื่นๆ และองค์การบริหารส่วนตำบลมีโครงการจัดซื้อเครื่องมือเครื่องใช้ในการปฏิบัติงานให้ทันสมัยและมีประสิทธิภาพ โครงการบางโครงการต้องระงับไว้เนื่องจากข้อจำกัดด้านงบประมาณ มีอัตรากำลังพนักงานองค์การบริหารส่วนตำบลจำกัด ไม่เพียงพอต่อการตอบสนองความต้องการของประชาชนในด้านบริการ

๓.๒ การประเมินสถานการณ์สภาพแวดล้อมภายนอกที่เกี่ยวข้อง

ในการจัดทำแผนพัฒนาท้องถิ่นสี่ปีขององค์การบริหารส่วนตำบลนั้น ได้ทำการประเมินสถานการณ์สภาพแวดล้อมภายนอกที่เกี่ยวข้อง ซึ่งมีรายละเอียดดังนี้

ด้าน	สถานการณ์สภาพแวดล้อมภายนอกที่เกี่ยวข้อง	ข้อบ่งชี้และปริมาณของปัญหา/ความต้องการ	พื้นที่เป้าหมาย/กลุ่มเป้าหมาย	ความคาดหวังและแนวโน้มอนาคต
๑. โครงการสร้างพื้นฐาน	๑) ขาดแคลนแหล่งน้ำในการเกษตรและน้ำประปาสำหรับอุปโภค-บริโภคยังไม่พอเพียงและยังไม่ได้	- แหล่งน้ำและน้ำประปาในการอุปโภค-บริโภค	- ในเขตองค์การบริหารส่วนตำบล	- ประชาชนมีแหล่งน้ำและมีน้ำประปาใช้อย่างพอเพียงมีคุณภาพตามมาตรฐาน

	มาตรฐาน			มากขึ้น
	๒) ไฟฟ้าส่องสว่างทางและที่สาธารณะยังไม่สามารถดำเนินการครอบคลุมพื้นที่ได้ทั้งหมด	- ไฟฟ้า	- ทางและที่สาธารณะในเขตองค์การบริหารส่วนตำบล	- ทางและที่สาธารณะมีแสงสว่างเพียงพอประชาชนได้รับความสะดวกในการสัญจรไปมาและป้องกันการเกิดอาชญากรรมได้
	๓) ประชาชนต้องการเส้นทางในการสัญจรไปมาเพิ่มมากขึ้นและองค์การบริหารส่วนตำบลไม่สามารถดำเนินการได้เนื่องจากงบประมาณมีจำนวนจำกัด	- เส้นทางคมนาคม	- เส้นทางคมนาคม ที่ประชาชนมีความต้องการให้ดำเนินการ	- มีเส้นทางในการคมนาคมเพียงพอและประชาชนได้รับความสะดวกในการสัญจรไปมา
๒. ด้านงานส่งเสริมคุณภาพชีวิต	๑) มีการระบาดของโรคอุบัติใหม่ โรคระบาด โรคติดต่อ	- ด้านสาธารณสุข	- ในเขตองค์การบริหารส่วนตำบล	ในพื้นที่ไม่มีการระบาดของโรคอุบัติใหม่ ตรีครระบาดโรคติดต่อ
	๒) ประชาชนในพื้นที่ป่วยเป็นโรคเรื้อรังแนวโน้มที่เพิ่มขึ้น เช่น เบาหวาน ความดัน		- ประชาชนกลุ่มเสี่ยงและผู้ป่วย	ในพื้นที่มีประชากรกลุ่มเสี่ยงและผู้ป่วยลดลง
	๓) ปริมาณขยะเพิ่มมากขึ้น		- ในเขตองค์การบริหารส่วนตำบล	- ปริมาณขยะและน้ำเสียถูกกำจัดให้หมดด้วยวิธีการที่ถูกต้อง
	๔) ประชาชนในพื้นที่บางรายมีที่อยู่อาศัยไม่มั่นคงแข็งแรง	- ที่อยู่อาศัย	- ประชาชนในพื้นที่ที่ได้รับความเดือดร้อนเรื่องที่อยู่อาศัย	- ประชาชนในพื้นที่ได้รับความช่วยเหลือซ่อมแซมที่อยู่อาศัยให้มั่นคงแข็งแรง

ด้าน	สถานการณ์ภาพแวดล้อมภายนอกที่เกี่ยวข้อง	ขอบข่ายและปริมาณของปัญหา/ความต้องการ	พื้นที่เป้าหมาย/กลุ่มเป้าหมาย	ความคาดหวังและแนวโน้มอนาคต
๓. ด้านการวางแผนการส่งเสริมการลงทุนพาณิชย์กรรมและการท่องเที่ยว	๑) ประชาชนไม่มีการวางแผนในการดำเนินงาน	- การวางแผน	- ประชาชนในเขตองค์การบริหารส่วนตำบล	- ประชาชนสามารถวางแผนการดำเนินงานได้เอง
	๒) ขาดแหล่งเงินทุนในการทำกิจการและประกอบอาชีพ	- การลงทุน	- ประชาชนในเขตองค์การบริหารส่วนตำบล	- มีแหล่งเงินทุนในการทำกิจการและประกอบอาชีพ
	๓) ประชาชนขาดสถานที่	- การพาณิชย์กรรม	- ร้านค้าแผงลอย	- ร้านค้าแผงลอยมี

แผนพัฒนาท้องถิ่น ๔ ปี (พ.ศ. ๒๕๖๑ - ๒๕๖๔)

โดยองค์การบริหารส่วนตำบลตะแบะ อำเภอมืองเพชรบูรณ์ จังหวัดเพชรบูรณ์

	จำหน่ายสินค้า			สถานที่ในการขาย จำหน่ายสินค้า
	๔) ผลผลิตทางการเกษตร ราคาตกต่ำระยะทางในการ ขนส่งผลผลิตไกลจากแหล่ง รับซื้อ		- เกษตรกรในพื้นที่	- ผลผลิตมีราคาสูงขึ้น
	๕) ค่าแรงต่ำค่าครองชีพสูง ขาดแคลนการจ้างงาน		- ผู้ประกอบอาชีพ รับจ้าง	- ค่าแรงสูงขึ้น เหมาะสมกับค่าครอง ชีพ มีการจ้างงานมาก ขึ้น
	๖) คริวเรือมีรายได้เฉลี่ยต่อ ปี ต่ำกว่า ๓๐,๐๐๐ บาท จำนวน ๑๙ คริวเรือ		- ประชาชนที่มีรายได้ ต่ำกว่าเกณฑ์ มาตรฐาน	- ไม่มีคริวที่ตกเกณฑ์ มาตรฐานรายได้
	๗) มีแหล่งท่องเที่ยวจำนวน ๑ แห่งและกิจกรรมการ ท่องเที่ยว	- การท่องเที่ยว	- น้ำตกธาราเอราวัณ	- ส่งเสริมกิจกรรมการ ท่องเที่ยวเพิ่มมากขึ้น
๔. ด้านการจัด ระเบียบชุมชนและ การรักษาความสงบ เรียบร้อย	๑) การจราจรบนถนนมีเพิ่ม มากขึ้นอาจทำให้เกิด อุบัติเหตุขึ้นได้	- การจราจร	ประชาชนที่สัญจรไป มาบนถนน	มีระบบควบคุม การจราจร เช่น ติดตั้ง สัญญาณไฟจราจร เพื่อเตือนให้ ระมัดระวัง
	๒) มีการทำลายและลักขโมย ทรัพย์สินของประชาชนและ ราชการ รวมทั้งเกิดการทะเลาะวิวาท กันในชุมชน	- การรักษาความ ปลอดภัยในชีวิตและ ทรัพย์สินของประชาชน	- ประชาชนและส่วน ราชการ	- มีการป้องกันและ รักษาความปลอดภัย ในชีวิตและทรัพย์สิน ของประชาชนและส่วน ราชการ เช่น การ ติดตั้งกล้องวงจรปิด การให้ผู้นำ อปพร. ควบคุมและระงับเหตุ ทะเลาะวิวาท

ด้าน	สถานการณ์ภาพแวดล้อม ภายนอกที่เกี่ยวข้อง	ขอบข่ายและปริมาณ ของปัญหา/ ความต้องการ	พื้นที่เป้าหมาย/ กลุ่มเป้าหมาย	ความคาดหวังและ แนวโน้มอนาคต
๖. ด้านศิลปะ วัฒนธรรม จารีต ประเพณีและภูมิ ปัญญาท้องถิ่น	๑) ศิลปะ วัฒนธรรม จารีต ประเพณีและภูมิปัญญา ท้องถิ่นถูกกลืนเลือนไปมาก	- ศิลปะ วัฒนธรรม จารีต ประเพณีและภูมิ ปัญญาท้องถิ่น ถูกกลืน เลือนไปมาก	- ประชาชนในเขต องค์การบริหารส่วน ตำบล	- ยกย่อง เชิดชูคนดี หรือปราชญ์ชาวบ้าน ในโอกาสต่างๆ เพื่อ เป็นตัวอย่างแก่ เยาวชนและ

				ประชาชน ศิลปะ วัฒนธรรม จารีต ประ เพณีและภูมิปัญญา ท้องถิ่น ไม่ถูกลืมและ คงอยู่สืบไป
--	--	--	--	---

ส่วนที่ ๔

การนำแผนพัฒนาท้องถิ่นสี่ปีไปสู่การปฏิบัติ

๑. ยุทธศาสตร์การพัฒนาและแผนงาน

ที่	ยุทธศาสตร์	ด้าน	แผนงาน	หน่วยงาน รับผิดชอบหลัก	หน่วยงาน สนับสนุน
๑	พัฒนาคุณภาพชีวิตส่งเสริมการศึกษา ศาสนา วัฒนธรรม ประเพณี การกีฬา และนันทนาการ	บริการชุมชนและ สังคม	๑.การศึกษา ๒.สาธารณสุข ๓.สังคมสงเคราะห์ ๔.สร้างความเข้ม แข็งของชุมชน ๕.การศึกษา วัฒนธรรมและ นันทนาการ ๖.งานรักษาความ สงบภายใน	กองการศึกษาฯ กองสาธารณสุขฯ สำนักปลัด สำนักปลัด กองการศึกษาฯ สำนักปลัด	
๒	พัฒนาโครงสร้างพื้นฐานและระบบ สาธารณูปโภค	บริการชุมชนและ สังคม	๑.เคหะและชุมชน	กองช่าง	
๓	พัฒนาเศรษฐกิจ การเกษตร และการ ท่องเที่ยว	บริการชุมชนและ สังคม	๑.การเกษตร ๒.การศึกษา วัฒนธรรมและ นันทนาการ	กองสาธารณสุขฯ สำนักปลัด	
๔	พัฒนาอนุรักษ์ฟื้นฟูทรัพยากรธรรมชาติและ สิ่งแวดล้อม	บริการชุมชนและ สังคม	๑.แผนงานเกษตร	สำนักปลัด	
๕	พัฒนาการเมืองและการบริหารจัดการ บ้านเมืองที่ดี	บริการชุมชนและ สังคม บริหารทั่วไป	๑.การศึกษา ๒.สาธารณสุข ๓.สังคมสงเคราะห์ ๔.สร้างความเข้ม แข็งของชุมชน ๕.การศึกษา วัฒนธรรมและ นันทนาการ ๖.งานรักษาความ สงบภายใน ๗.บริหารงานทั่วไป ๘.เคหะและชุมชน	กองการศึกษาฯ กองสาธารณสุขฯ สำนักปลัด สำนักปลัด กองการศึกษาฯ สำนักปลัด สำนักปลัด,กองคลัง กองช่าง	

ส่วนที่ ๕

การติดตามและประเมินผล

๑. การติดตามและประเมินผลยุทธศาสตร์

ในการจัดทำแผนพัฒนาท้องถิ่นนั้น จะต้องมีการติดตามและประเมินผลแผนพัฒนา โดยจะต้องติดตามและประเมินยุทธศาสตร์ ตามระเบียบกระทรวงมหาดไทย ว่าด้วยการจัดทำแผนขององค์กรปกครองส่วนท้องถิ่น พ.ศ. ๒๕๔๘ หมวด ๖ ข้อ ๒๙ และระเบียบกระทรวงมหาดไทย ว่าด้วยการจัดทำแผนขององค์กรปกครองส่วนท้องถิ่น (ฉบับที่ ๒) พ.ศ. ๒๕๕๙ ข้อ ๑๓ และในการประเมินแผนนั้นจะต้อง ดำเนินการประเมินคุณภาพของแผนยุทธศาสตร์ การพัฒนาตามแนวทางการติดตามและประเมินผลยุทธศาสตร์เพื่อสอดคล้องแผนพัฒนาท้องถิ่นสี่ปีขององค์กรปกครองส่วนท้องถิ่น แจ้งตามหนังสือกระทรวงมหาดไทย ที่ มท ๐๘๑๐.๒/ว ๕๗๙๗ ลงวันที่ ๑๐ ตุลาคม ๒๕๕๙ เรื่อง แนวทางและหลักเกณฑ์การติดตามและประสานแผนพัฒนาท้องถิ่นสี่ปี (พ.ศ. ๒๕๖๑ - ๒๕๖๔) ขององค์กรปกครองส่วนท้องถิ่น ตามระเบียบกระทรวงมหาดไทย ว่าด้วยการจัดทำแผนขององค์กรปกครองส่วนท้องถิ่น (ฉบับที่ ๒) พ.ศ. ๒๕๕๙

๒. การติดตามและประเมินผลโครงการ

ในการจัดทำแผนพัฒนาท้องถิ่นนั้น จะต้องมีการติดตามและประเมินผลแผนพัฒนา โดยจะต้องติดตามและประเมินยุทธศาสตร์ ตามระเบียบกระทรวงมหาดไทย ว่าด้วยการจัดทำแผนขององค์กรปกครองส่วนท้องถิ่น พ.ศ. ๒๕๔๘ หมวด ๖ ข้อ ๒๙ และระเบียบกระทรวงมหาดไทย ว่าด้วยการจัดทำแผนขององค์กรปกครองส่วนท้องถิ่น (ฉบับที่ ๒) พ.ศ. ๒๕๕๙ ข้อ ๑๓ และในการประเมินแผนนั้นจะต้อง ดำเนินการประเมินคุณภาพของแผนยุทธศาสตร์ การพัฒนาตามแนวทางการติดตามและประเมินผลยุทธศาสตร์เพื่อสอดคล้องแผนพัฒนาท้องถิ่นสี่ปีขององค์กรปกครองส่วนท้องถิ่น แจ้งตามหนังสือกระทรวงมหาดไทย ที่ มท ๐๘๑๐.๒/ว ๕๗๙๗ ลงวันที่ ๑๐ ตุลาคม ๒๕๕๙ เรื่อง แนวทางและหลักเกณฑ์การติดตามและประสานแผนพัฒนาท้องถิ่นสี่ปี (พ.ศ. ๒๕๖๑ - ๒๕๖๔) ขององค์กรปกครองส่วนท้องถิ่น ตามระเบียบกระทรวงมหาดไทย ว่าด้วยการจัดทำแผนขององค์กรปกครองส่วนท้องถิ่น (ฉบับที่ ๒) พ.ศ. ๒๕๕๙

๓. สรุปผลการพัฒนาท้องถิ่นในภาพรวม

๓.๑ การวัดผลในเชิงปริมาณและเชิงคุณภาพ

(๑) การวัดผลในเชิงปริมาณ

ตามที่องค์การบริหารส่วนตำบลได้ดำเนินการจัดทำแผนพัฒนาขึ้นมาเพื่อใช้เป็นเครื่องมือในการพัฒนาองค์การบริหารส่วนตำบลให้บรรลุเป้าหมายที่วางไว้ เกิดประสิทธิภาพประสิทธิผลสูงสุดในการแก้ไขปัญหาให้กับประชาชน ในการจัดทำแผนพัฒนานั้นจะต้องมีการติดตามและประเมินแผนพัฒนา ตามระเบียบกระทรวงมหาดไทย ว่าด้วยการจัดทำแผนขององค์กรปกครองส่วนท้องถิ่น พ.ศ. ๒๕๔๘ หมวด ๖ ข้อ ๒๙ และระเบียบกระทรวงมหาดไทย ว่าด้วยการจัดทำแผนขององค์กรปกครองส่วนท้องถิ่น (ฉบับที่ ๒) พ.ศ. ๒๕๕๙ ข้อ ๑๓ โดยคณะกรรมการติดตามและประเมินผลแผนพัฒนาเป็นผู้ดำเนินการติดตามและประเมินผลแผนพัฒนา ซึ่งคณะกรรมการจะต้องดำเนินการกำหนดแนวทาง วิธีการในการติดตามและประเมินผลแผนพัฒนา ดำเนินการติดตามและประเมินผลแผนพัฒนา รายงานผลและเสนอความเห็นซึ่งได้จากการติดตามและประเมินผลแผนพัฒนาต่อผู้บริหารท้องถิ่น เพื่อให้ผู้บริหารท้องถิ่นเสนอต่อสภาท้องถิ่น และคณะกรรมการพัฒนาท้องถิ่น พร้อมทั้งประกาศผลการติดตามและประเมินผลแผนพัฒนาให้ประชาชนใน

ท้องถิ่นทราบในที่เปิดเผยภายในสิบห้าวันนับแต่วันรายงานผลและเสนอความเห็นดังกล่าวและต้องปิดประกาศไว้เป็นระยะเวลาไม่น้อยกว่าสามสิบวันโดยอย่างน้อยปีละสองครั้งภายในเดือนเมษายนและภายในเดือนตุลาคมของทุกปี

โดยเครื่องมือที่ใช้ในการติดตามและประเมินผลในเชิงปริมาณ มีดังนี้

แบบที่ ๑ การกำกับกำกับการจัดทำแผนยุทธศาสตร์ขององค์กรปกครองส่วนท้องถิ่น

แบบที่ ๒ แบบติดตามผลการดำเนินงานขององค์กรปกครองส่วนท้องถิ่น

แบบที่ ๓/๑ แบบประเมินผลการดำเนินงานตามแผนยุทธศาสตร์

แบบประเมินคุณภาพของแผนพัฒนา

(แจ้งตามหนังสือกระทรวงมหาดไทย ที่ มท ๐๘๑๐.๒/ว ๐๗๐๓ ลงวันที่ ๒ กุมภาพันธ์ ๒๕๕๕ เรื่อง แนวทางและหลักเกณฑ์การจัดทำและประสานแผนสามปีขององค์กรปกครองส่วนท้องถิ่น ข้อ ๗ การวัดคุณภาพของแผนพัฒนาท้องถิ่น ตามนัยหนังสือกระทรวงมหาดไทย ด่วนที่สุด ที่ มท ๐๘๑๐.๒/ว ๔๘๓๐ ลงวันที่ ๒๒ พฤศจิกายน ๒๕๕๖ ให้แล้วเสร็จภายใน ๑๕ วัน นับแต่วันประกาศใช้แผนพัฒนาท้องถิ่น)

การติดตามและประเมินผลด้วยระบบ e-plan (www.dla.go.th)

(๒) การวัดผลในเชิงคุณภาพ

การจัดผลเชิงคุณภาพ องค์กรบริหารส่วนตำบลใช้การสำรวจความพึงพอใจในการวัดผลเชิงคุณภาพ โดยภาพรวม โดยได้มีการประเมินความพึงพอใจ ซึ่งการประเมินความพึงพอใจทำให้ทราบถึงผลเชิงคุณภาพในการดำเนินงานขององค์กรบริหารส่วนตำบลในภาพรวม

โดยเครื่องมือที่ใช้ในการประเมินความพึงพอใจ มีดังนี้

แบบที่ ๓/๒ แบบประเมินความพึงพอใจต่อผลการดำเนินงานขององค์กรบริหารส่วนตำบล

แบบที่ ๓/๓ แบบประเมินความพึงพอใจของประชาชนที่มีต่อการให้บริการ

๔. ข้อเสนอแนะในการจัดทำแผนพัฒนาท้องถิ่นในอนาคต

๔.๑ ผลกระทบนำไปสู่ออนาคต

๑. เกิดการพัฒนาพัฒนาที่ล่าช้า เพราะการดำเนินงานต่างๆ ขององค์กรปกครองส่วนท้องถิ่นต้องผ่านกระบวนการหลายขั้นตอน สลับซับซ้อน
๒. ประชาชนอาจเกิดความเบื่อหน่ายกับกระบวนการจัดทำแผนที่มีความยุ่งยากมากขึ้น
๓. ปัญหาอาจไม่ได้รับการแก้ไขอย่างตรงจุดเพราะข้อจำกัดของระเบียบกฎหมายที่ทำให้ยากและบางเรื่องอาจทำไม่ได้

๔.๒ ข้อสังเกต ข้อเสนอแนะ ผลจากการพัฒนา

- ๑) การจัดทำแผนพัฒนาท้องถิ่นสี่ปีควรพิจารณาใช้แผนยุทธศาสตร์การพัฒนามาเป็นกรอบในการจัดทำแผนพัฒนาท้องถิ่นสี่ปีและให้มีความสอดคล้องกัน
- ๒) การจัดทำแผนพัฒนาท้องถิ่นสี่ปีควรพิจารณางบประมาณและค่านึงถึงสถานะการคลังในการพิจารณาโครงการ/กิจกรรม ที่จะบรรจุในแผนพัฒนาท้องถิ่นสี่ปี
- ๓) ควรเร่งรัดให้มีการดำเนินโครงการ/กิจกรรม ที่ตั้งในข้อบัญญัติงบประมาณรายจ่ายให้สามารถดำเนินการได้ในปีงบประมาณนั้น
- ๔) องค์กรบริหารส่วนตำบลควรพิจารณาตั้งงบประมาณให้เพียงพอและเหมาะสมกับกับภารกิจแต่ละด้านที่จะต้องดำเนินการ ซึ่งจะช่วยลดปัญหาในการโอนเพิ่ม โอนลด โอนตั้งจ่ายรายการใหม่
