ที่ มท ๐๒๐๖.๒/ว ๙๗

กระทรวงมหาดไทย
ถนนอัษฎางค์ กทม. ๑๐๒๐๐

๖ มกราคม ๒๕๖๕

เรื่อง การส่งข้อมูลเพื่อสร้างการรับรู้สู่ชุมชน ครั้งที่ ๑/๒๕๖๕

เรียน ผู้ว่าราชการจังหวัดทุกจังหวัด

อ้างถึง ๑. หนังสือกระทรวงมหาดไทย ที่ มท ๐๒๐๖.๒/ว ๔๘๔๓ ลงวันที่ ๒๔ สิงหาคม ๒๕๖๔
๒. หนังสือกระทรวงมหาดไทย ที่ มท ๐๒๐๖.๒/ว ๗๕๘๐ ลงวันที่ ๓๐ ธันวาคม ๒๕๖๔

สิ่งที่ส่งมาด้วย ข้อมูลข่าวสารเพื่อสร้างการรับรู้สู่ชุมชนครั้งที่ ๑/๒๕๖๕ จำนวน ๑ ฉบับ

ตามที่ นายกรัฐมนตรี ได้มีข้อสั่งการในคราวประชุมคณะรัฐมนตรี เมื่อวันที่ ๒๔ กรกฎาคม ๒๕๖๑ วันที่ ๑๑ กันยายน ๒๕๖๑ และมติคณะรัฐมนตรีวันที่ ๒๒ ตุลาคม ๒๕๖๒ ให้กระทรวงมหาดไทยเป็นหน่วยงานหลักในการประสานงานและเร่งรัดการดำเนินการสร้างการรับรู้เกี่ยวกับการดำเนินนโยบายสำคัญของรัฐบาล เพื่อทำความเข้าใจและนำไปถ่ายทอดหรือเผยแพร่ให้แก่เจ้าหน้าที่ผู้ปฏิบัติและประชาชนในระดับพื้นที่ให้ถูกต้อง รวดเร็ว และทั่วถึง โดยพิจารณาใช้ช่องทางการเผยแพร่ที่หลากหลายและเหมาะสมตามแต่ละกรณี และกระทรวงมหาดไทยได้แจ้งให้จังหวัดดำเนินการแต่งตั้งคณะทำงานบริหารจัดการข้อมูลข่าวสารเพื่อสร้างการรับรู้ระดับจังหวัด (ทีม Admin จังหวัด) และระดับอำเภอ/ท้องถิ่น (ทีม Adminอำเภอ/ท้องถิ่น) และให้กำชับและติดตามผลการดำเนินการการสร้างการรับรู้สู่ชุมชนทั้งในระดับจังหวัด อำเภอ ท้องที่ และท้องถิ่นตามที่กำหนด นั้น

ในการนี้ เพื่อให้การสร้างการรับรู้สู่ชุมชนเป็นไปอย่างมีประสิทธิภาพจึงขอให้จังหวัดนำข้อมูลข่าวสารเพื่อสร้างการรับรู้สู่ชุมชน ครั้งที่ ๑/๒๕๖๕ ดำเนินการสร้างการรับรู้สู่ชุมชน โดยให้ผู้ว่าราชการจังหวัดและนายอำเภอ หรือพิจารณามอบหมายผู้ที่มีความสามารถด้านการพูดและเป็นที่ยอมรับในพื้นที่ บันทึกเสียงในรูปแบบสปอตวิทยุ พร้อมทั้ง ให้กำชับท้องถิ่นและท้องที่นำสปอตวิทยุดังกล่าว ดำเนินการสร้างการรับรู้ผ่านช่องทางหอกระจายข่าว และช่องทางการเผยแพร่อื่น ๆ อาทิ Facebook Fanpage ของจังหวัด เว็บไซต์ของจังหวัด ฯลฯ อย่างต่อเนื่อง เพื่อให้เข้าถึงประชาชนทุกหมู่บ้าน/ชุมชนรายละเอียดปรากฏตามสิ่งที่ส่งมาด้วย ทั้งนี้ สามารถดาวน์โหลดสิ่งที่ส่งมาด้วยได้ตาม QR Code ท้ายหนังสือนี้

จึงเรียนมาเพื่อพิจารณาดำเนินการต่อไป

ขอแสดงความนับถือ

(นายอรรษิษฐ์ สัมพันธรัตน์)
รองปลัดกระทรวงมหาดไทย ปฏิบัติราชการแทน
ปลัดกระทรวงมหาดไทย

QR Code

สำนักงานปลัดกระทรวง
กองสารนิเทศ
โทร. ๐ ๒๒๒๒ ๔๑๓๑ - ๒
โทรสาร ๐ ๒๒๒๒ ๑๘๗๑

ข้อมูลข่าวสารเพื่อสร้างการรับรู้สู่ชุมชน
ครั้งที่ ๑ / ๒๕๖๕

ลำดับ	เรื่อง	หน่วยงาน	เอกสารประกอบ
มาตรการด้านการป้องกันและการให้ความช่วยเหลือจากการแพร่ระบาดของโรคติดเชื้อไวรัสโคโรนา 2019 (COVID-19)			
๑.	ธ.ก.ส. ดำเนินโครงการชำระดีมีคืน และโครงการนาทีทอง ลดดอกเบี้ยสู้โควิด ปีบัญชี ๒๕๖๔	กระทรวงการคลัง	อินโฟกราฟิค ๑ ชุด
มาตรการด้านการพัฒนาและเสริมสร้างศักยภาพคน			
๒.	จัดฟันแฟชั่นไม่มีประโยชน์ แถมอันตรายถึงชีวิต	กระทรวงสาธารณสุข	อินโฟกราฟิค ๑ ชุด
๓.	ซื้อสินค้าออนไลน์แล้วโดนโกง ไม่ได้ของ ต้องทำอย่างไร ถึงจะได้เงินคืน	กระทรวงยุติธรรม	อินโฟกราฟิค ๑ ชุด
๔.	ปภ.แนะรู้ทัน – ลดผลกระทบวิกฤตหมอกควัน	กระทรวงมหาดไทย	อินโฟกราฟิค ๑ ชุด
มาตรการด้านการสร้างโอกาส ความเสมอภาค และเท่าเทียมกันทางสังคม			
๕.	เริ่มแล้ว สปส. พร้อมจ่ายเยียวยากลุ่มคนทำงานกลางคืน นักร้อง นักดนตรี รายละ ๕,๐๐๐ บาท	กระทรวงแรงงาน	อินโฟกราฟิค ๑ ชุด

<u>หมายเหตุ</u>

๑. ข้อมูลดังกล่าวเป็นข้อมูลเพื่อการสร้างการรับรู้ที่มาจากทุกกระทรวงตามบันทึกข้อตกลงความร่วมมือการบูรณาการเสริมสร้างการรับรู้สู่ชุมชน <u>จังหวัดสามารถหาข้อมูลเพิ่มเติมหรือขยายความข้อมูลที่ใช้เฉพาะพื้นที่ได้ตามความถูกต้องและเหมาะสม</u>

๒. ให้จังหวัดนำข้อมูลเพื่อสร้างการรับรู้ตามแนวทางที่กำหนด ตามหนังสือกระทรวงมหาดไทย ด่วนที่สุด ที่ มท ๐๒๐๖.๒/ว๑๔๔๙ ลงวันที่ ๕ มีนาคม ๒๕๖๒ เรื่อง แนวทางการสร้างการรับรู้สู่ชุมชน

๓. จังหวัดสามารถดาวน์โหลดข้อมูลข่าวสารเพื่อสร้างการรับรู้สู่ชุมชนได้ที่ ช่องทางไลน์ (Line) กลุ่ม “ข้อมูลข่าวสารเพื่อการสร้างการรับรู้” และเว็บไซต์กองสารนิเทศ สป. หัวข้อ “การสร้างการรับรู้สู่ชุมชน”

****

ข้อมูลข่าวสารเพื่อสร้างการรับรู้สู่ชุมชน
ครั้งที่ ๑ / ๒๕๖๕

ลำดับ	เรื่อง	หน่วยงาน	เอกสารประกอบ
มาตรการด้านการป้องกันและการให้ความช่วยเหลือจากการแพร่ระบาดของโรคติดเชื้อไวรัสโคโรนา 2019 (COVID-19)			
๑.	ธ.ก.ส. ดำเนินโครงการชำระดีมีคืน และโครงการนาทีทอง ลดดอกเบี้ยสู้โควิด ปีบัญชี ๒๕๖๔	กระทรวงการคลัง	อินโฟกราฟิค ๑ ชุด
มาตรการด้านการพัฒนาและเสริมสร้างศักยภาพคน			
๒.	จัดฟันแฟชั่นไม่มีประโยชน์ แถมอันตรายถึงชีวิต	กระทรวงสาธารณสุข	อินโฟกราฟิค ๑ ชุด
๓.	ซื้อสินค้าออนไลน์แล้วโดนโกง ไม่ได้ของ ต้องทำอย่างไร ถึงจะได้เงินคืน	กระทรวงยุติธรรม	อินโฟกราฟิค ๑ ชุด
๔.	ปภ.แนะรู้ทัน – ลดผลกระทบวิกฤตหมอกควัน	กระทรวงมหาดไทย	อินโฟกราฟิค ๑ ชุด
มาตรการด้านการสร้างโอกาส ความเสมอภาค และเท่าเทียมกันทางสังคม			
๕.	เริ่มแล้ว สปส. พร้อมจ่ายเยียวยากลุ่มคนทำงานกลางคืน นักร้อง นักดนตรี รายละ ๕,๐๐๐ บาท	กระทรวงแรงงาน	อินโฟกราฟิค ๑ ชุด

<u>หมายเหตุ</u>

๑. ข้อมูลดังกล่าวเป็นข้อมูลเพื่อการสร้างการรับรู้ที่มาจากทุกกระทรวงตามบันทึกข้อตกลงความร่วมมือการบูรณาการเสริมสร้างการรับรู้สู่ชุมชน <u>จังหวัดสามารถหาข้อมูลเพิ่มเติมหรือขยายความข้อมูลที่ใช้เฉพาะพื้นที่ได้ตามความถูกต้องและเหมาะสม</u>

๒. ให้จังหวัดนำข้อมูลเพื่อสร้างการรับรู้ตามแนวทางที่กำหนด ตามหนังสือกระทรวงมหาดไทย ด่วนที่สุด ที่ มท ๐๒๐๖.๒/ว๑๔๔๙ ลงวันที่ ๕ มีนาคม ๒๕๖๒ เรื่อง แนวทางการสร้างการรับรู้สู่ชุมชน

๓. จังหวัดสามารถดาวน์โหลดข้อมูลข่าวสารเพื่อสร้างการรับรู้สู่ชุมชนได้ที่ ช่องทางไลน์ (Line) กลุ่ม “ข้อมูลข่าวสารเพื่อการสร้างการรับรู้” และเว็บไซต์กองสารนิเทศ สป. หัวข้อ “การสร้างการรับรู้สู่ชุมชน”

****

ข้อมูลข่าวสารเพื่อสร้างการรับรู้สู่ชุมชน
ครั้งที่ ๑ / ๒๕๖๕ วันที่ มกราคม ๒๕๖๕

กระทรวง กระทรวงการคลัง
กรม / หน่วยงาน ธนาคารเพื่อการเกษตรและสหกรณ์การเกษตร (ธ.ก.ส.)
หน่วยงานเจ้าของเรื่อง ธนาคารเพื่อการเกษตรและสหกรณ์การเกษตร (ธ.ก.ส.)
ช่องทางการติดต่อ Call Center ๐ ๒๕๕๕ ๐๕๕๕

๑) หัวข้อเรื่อง ธ.ก.ส. ดำเนินโครงการชำระดีมีคืน และโครงการนาทีทองลดดอกเบี้ยสู้โควิด ปีบัญชี ๒๕๖๔

๒) ข้อความสำหรับใช้ประชาสัมพันธ์

<u>เรื่อง ธ.ก.ส. ดำเนินโครงการชำระดีมีคืน และโครงการนาทีทองลดดอกเบี้ยสู้โควิด ปีบัญชี ๒๕๖๔</u>

จากสถานการณ์การแพร่ระบาดของเชื้อ COVID-19 เป็นระยะเวลานาน ส่งผลกระทบทั้งทางด้านเศรษฐกิจและสังคม โดยในภาคการเกษตรได้รับผลกระทบในเรื่องราคาผลผลิตตกต่ำและบางส่วนลูกหลานถูกเลิกจ้างงาน ทำให้รายได้ลดลง ซึ่งที่ผ่านมาธนาคารเพื่อการเกษตรและสหกรณ์การเกษตร (ธ.ก.ส.) ได้ดำเนินโครงการพักชำระหนี้และปรับปรุงโครงสร้างหนี้ให้กับลูกค้าตามศักยภาพ เพื่อบรรเทาความเดือดร้อนและลดความกังวลในด้านภาระหนี้สินไปแล้ว และเพื่อเป็นการเสริมสภาพคล่องในการลงทุนและการจับจ่ายใช้สอยในช่วงเทศกาลปีใหม่ธนาคารเพื่อการเกษตรและสหกรณ์การเกษตร (ธ.ก.ส.) จึงได้ออกมาตรการเพื่อช่วยเหลือลูกค้าที่ได้รับผลกระทบจากสถานการณ์การแพร่ระบาดของเชื้อไวรัส COVID-19 จำนวน ๒ โครงการ ได้แก่ โครงการชำระดีมีคืน และโครงการนาทีทองลดดอกเบี้ยสู้โควิด ปีบัญชี ๒๕๖๔

๑. โครงการชำระดีมีคืน ปีบัญชี ๒๕๖๔ สำหรับลูกค้าทั่วไปที่มีหนี้คงเหลือ ณ วันที่ ๓๑ ตุลาคม ๒๕๖๔ ยกเว้นหนี้เงินกู้โครงการที่ได้รับชดเชยดอกเบี้ยตามนโยบายรัฐบาล ที่ชำระหนี้ตามกำหนดเวลา โดยธนาคารจะคืนดอกเบี้ยเข้าบัญชีเงินฝากลูกค้าโดยตรง ร้อยละ ๒๐ ของดอกเบี้ยที่ชำระจริง ไม่เกินรายละ ๑,๐๐๐ บาท

๒. โครงการนาทีทองลดดอกเบี้ยสู้โควิด ปีบัญชี 2564 สำหรับลูกค้าที่มีภาระหนี้คงค้าง หรือลูกค้าที่ปรับปรุงโครงสร้างหนี้ ณ วันที่ ๓๑ ตุลาคม ๒๕๖๔ โดยธนาคารเพื่อการเกษตรและสหกรณ์การเกษตร (ธ.ก.ส.) จะลดดอกเบี้ย ตามเงื่อนไขที่ธนาคารกำหนด

โดยเมื่อชำระหนี้แล้ว ลูกค้าสามารถรับการสนับสนุนสินเชื่อใหม่เพื่อนำไปลงทุนในการประกอบอาชีพ รวมถึงการฟื้นฟูอาชีพเพื่อสร้างรายได้ โดยเป็นไปตามเงื่อนไขของธนาคารเพื่อการเกษตรและสหกรณ์การเกษตร ซึ่งผู้ที่สนใจ สามารถยื่นความประสงค์ได้ตั้งแต่บัดนี้ จนถึงวันที่ ๓๑ มีนาคม ๒๕๖๕

ทั้งนี้ ประชาชนสามารถสอบถามข้อมูลเพิ่มเติม ได้ที่ Call Center ๐ ๒๕๕๕ ๐๕๕๕

****

คืนดอกเบี้ย
ให้ลูกค้าที่ชำระหนี้ดี
ในอัตราร้อยละ 20 ของดอกเบี้ยที่ชำระจริง

สูงสุดรายละ 1,000 บาท

เงื่อนไขเป็นไปตามที่ธนาคารกำหนด
สอบถามรายละเอียดเพิ่มเติมได้ที่ ธ.ก.ส. ทุกสาขา

ธนาคารเพื่อการเกษตรและสหกรณ์การเกษตร
BANK FOR AGRICULTURE AND AGRICULTURAL COOPERATIVES

0 2555 0555
www.baac.or.th

เพื่อช่วยเหลือและบรรเทาภาระหนักทางการเงินแก่ลูกค้า ในการลดภาระหนี้และดอกเบี้ยเงินกู้

ผู้มีสิทธิ์เข้าร่วมโครงการ	ลูกค้าชั้นปกติ (ชั้น 1) หรือชั้นกล่าวถึงเป็นพิเศษ (ชั้น 2) และเป็นดอกเบี้ยที่รับรู้รายได้เป็นเกณฑ์คงค้าง (AA)
อัตราการคืนดอกเบี้ย	ร้อยละ 20 ของดอกเบี้ยที่ชำระจริง แต่ไม่เกิน 1,000 บาท/ราย (รวมทุกสัญญาที่ได้รับสิทธิ์)
วิธีคืนดอกเบี้ย	โอนเข้าบัญชีเงินฝากของลูกค้า
ระยะเวลาโครงการ	ตั้งแต่วันที่ 15 ธันวาคม 2564 - 31 มีนาคม 2565 หรือเมื่อเต็มวงเงิน 1,200 ล้านบาท ก่อนวันสิ้นสุดโครงการ

เงื่อนไขเป็นไปตามที่ธนาคารกำหนด
สอบถามรายละเอียดเพิ่มเติมได้ที่ ธ.ก.ส. ทุกสาขา

ธนาคารเพื่อการเกษตรและสหกรณ์การเกษตร
BANK FOR AGRICULTURE AND AGRICULTURAL COOPERATIVES
0 2555 0555
www.baac.or.th

ข้อมูลข่าวสารเพื่อสร้างการรับรู้สู่ชุมชน
ครั้งที่ ๑ / ๒๕๖๕ วันที่ มกราคม ๒๕๖๕

กระทรวง กระทรวงสาธารณสุข
กรม / หน่วยงาน กรมการแพทย์
หน่วยงานเจ้าของเรื่อง สำนักสารนิเทศ
ช่องทางการติดต่อ โทร. ๐ ๒๕๙๐ ๑๔๐๑ หรือทางเว็บไซต์กรมการแพทย์ www.dms.moph.go.th

๑) หัวข้อเรื่อง จัดฟันแฟชั่นไม่มีประโยชน์ แถมอันตรายถึงชีวิต

๒) ข้อความสำหรับใช้ประชาสัมพันธ์

<u>เรื่อง จัดฟันแฟชั่นไม่มีประโยชน์ แถมอันตรายถึงชีวิต</u>

สถาบันทันตกรรม กรมการแพทย์ เตือนวัยรุ่นที่อยากเท่ ด้วยการจัดฟันแฟชั่น โดยการใช้กาวร้อนติดอุปกรณ์ที่ใช้จัดฟันแฟชั่นกาวร้อน เป็นวิธีที่ไม่ถูกต้อง ผิดกฎหมายและอันตราย เสี่ยงทำให้เกิดการติดเชื้อ เกิดแผลอักเสบและถึงแก่ชีวิต จากวัสดุที่ไม่ได้มาตรฐานทางการแพทย์

โดยกาวร้อนหรือกาวตราช้าง เป็นสารเคมีในกลุ่มไซยาโนอะคริเลต มีคุณสมบัติเป็นสารยึดติดที่แห้งเร็ว กาวชนิดนี้โครงสร้างทางเคมีที่เหมาะสำหรับใช้เฉพาะเชิงอุตสาหกรรม อาจเกิดพิษต่อเนื้อเยื่อและระบบทางเดินหายใจได้

ดังนั้น ควรได้รับคำแนะนำจากทันตแพทย์ผู้เชี่ยวชาญ มีการประเมินอาการก่อนการรักษา เพราะการจัดฟันเป็นการรักษาที่ต่อเนื่องและใช้ระยะเวลานาน เครื่องมือหรืออุปกรณ์ต้องผ่านการฆ่าเชื้อ รวมไปถึงขั้นตอนการติดตั้งอุปกรณ์ในการจัดฟันต้องใช้น้ำยาทำความสะอาดที่ได้มาตรฐาน

ทั้งนี้ หากประชาชนต้องการข้อมูลเพิ่มเติม สามารถสอบถามข้อมูลเพิ่มเติมได้ที่ โทร. ๐ ๒๕๙๐ ๑๔๐๑ หรือทางเว็บไซต์กรมการแพทย์ www.dms.moph.go.th

****

กรมการแพทย์ย้ำ

จัดฟันแฟชั่นไม่มีประโยชน์ แถมอันตรายถึงชีวิต

สถาบันทันตกรรม กรมการแพทย์ เตือนวัยรุ่นที่อยากเท่ด้วยการจัดฟันแฟชั่น แนะเป็นวิธีที่ไม่ถูกต้อง ผิดกฎหมาย และอันตราย ทั้งจากการติดเชื้อ เกิดแผลอักเสบ และถึงแก่ชีวิตจากวัสดุที่ไม่ได้มาตรฐานทางการแพทย์

โดยใช้กาวร้อนติดอุปกรณ์ที่ใช้จัดฟันแฟชั่น

กาวร้อน หรือกาวตราช้างเป็นสารเคมีในกลุ่มไซยาโนอะคริเลต มีคุณสมบัติเป็นสารยึดติดที่แห้งเร็ว กาวชนิดนี้มีโครงสร้างทางเคมีที่เหมาะสำหรับใช้เฉพาะเชิงอุตสาหกรรม อาจเกิดพิษต่อเนื้อเยื่อและระบบทางเดินหายใจได้

ดังนั้นควรได้รับการรักษาจากทันตแพทย์ผู้เชี่ยวชาญ มีการประเมินก่อนการรักษา เพราะการจัดฟันเป็นการรักษา ที่ต่อเนื่องและใช้ระยะเวลานาน เครื่องมืออุปกรณ์ที่ใช้ต้องผ่านขั้นตอนการฆ่าเชื้อ มีการบรรจุในซองอย่างดี รวมไปถึงขั้นตอนในการติดตั้งอุปกรณ์ในการจัดฟันต้องใช้น้ำยาทำความสะอาดที่ได้มาตรฐานทางการแพทย์

ขอบขอบคุณข้อมูลจาก สถาบันทันตกรรม กรมการแพทย์

กรมการแพทย์ www.dms.moph.go.th

ข้อมูลข่าวสารเพื่อสร้างการรับรู้สู่ชุมชน
ครั้งที่ ๑ / ๒๕๖๕ วันที่ มกราคม ๒๕๖๕

กระทรวง กระทรวงยุติธรรม
กรม / หน่วยงาน สำนักงานปลัดกระทรวงยุติธรรม
หน่วยงานเจ้าของเรื่อง กองกลาง สำนักงานปลัดกระทรวงยุติธรรม
ช่องทางการติดต่อ สายด่วนยุติธรรม โทร. ๑๑๑๑ กด ๗๗ ฟรีตลอด ๒๔ ชั่วโมง

๑) หัวข้อเรื่อง ซื้อสินค้าออนไลน์แล้วโดนโกง ไม่ได้ของ ต้องทำอย่างไรถึงจะได้เงินคืน

๒) ข้อความสำหรับใช้ประชาสัมพันธ์

<u>เรื่อง ซื้อสินค้าออนไลน์แล้วโดนโกง ไม่ได้ของ ต้องทำอย่างไรถึงจะได้เงินคืน</u>

กระทรวงยุติธรรม ขอแนะนำประชาชนกรณีที่ประชาชนซื้อของออนไลน์ แล้วไม่ได้ของต้องทำอย่างไร และผู้ที่กระทำผิดมีอัตราโทษอย่างไรบ้าง ดังนี้

๑. กรณีประชาชนซื้อของออนไลน์แล้วไม่ได้สิ่งของ ผู้เสียหายต้องรวบรวมหลักฐานในการสั่งซื้อสินค้า โดยบันทึกภาพหน้าจอบนหน้าเว็บไซต์ที่เราเข้าไปซื้อสินค้าออนไลน์ บันทึกภาพข้อความที่สนทนากับผู้ค้า หรือเจ้าของร้านค้า และรวบรวมชื่อ ที่อยู่ เบอร์โทรศัพท์ อีเมล รวมถึงเลขบัญชีของร้านค้าที่พอทราบ หลักฐานการโอนเงิน/ใบนำฝากที่เราจ่ายค่าสินค้าไป และสำเนาบัตรประชาชนของผู้เสียหาย

๒. เข้าแจ้งความดำเนินคดี โดยนำบัตรประชาชนและหลักฐานที่รวบรวมมา เข้าแจ้งความที่สถานีตำรวจในท้องที่เกิดเหตุกับเจ้าหน้าที่ตำรวจ โดยให้แจ้งว่า **"ต้องการดำเนินคดีให้ถึงที่สุด"** ไม่ใช่แค่การลงบันทึกประจำวันเท่านั้น เมื่อแจ้งความเรียบร้อยแล้วให้นำเลขบัญชีของมิจฉาชีพที่โกง ใบแจ้งความ และหลักฐานการโอนเงินไปยังธนาคารปลายทางของบัญชีมิจฉาชีพ จากนั้นให้ยื่นเรื่องขอคืนเงิน หรืออายัดบัญชี เมื่อมิจฉาชีพไม่สามารถใช้เงินในบัญชีได้ ก็จะทำให้ผู้เสียหายสามารถดำเนินคดีกับคนร้ายและได้เงินคืน

สำหรับผู้ขายที่ฉ้อโกง จะเข้าข่ายทำความผิดตามประมวลกฎหมายอาญา มาตรา ๓๔๑ การทุจริตหลอกลวงผู้อื่นด้วยข้อความที่เป็นเท็จ หรือ ปกปิดข้อความจริง ซึ่งควรบอกและแจ้งให้ทราบ จะมีโทษจำคุกไม่เกิน ๓ ปี หรือ ปรับไม่เกิน ๖,๐๐๐ บาท หรือทั้งจำทั้งปรับ และตามพระราชบัญญัติ ว่าด้วยการกระทำความผิดเกี่ยวกับคอมพิวเตอร์ พ.ศ. ๒๕๕๐ มาตรา ๑๔ ที่เกี่ยวกับการนำเข้าซึ่งข้อมูลอันเป็นเท็จ หลอกลวงทำให้ผู้อื่นได้รับ ความเสียหาย มีโทษจำคุกไม่เกิน ๕ ปี หรือปรับไม่เกิน ๑๐๐,๐๐๐ บาท

ทั้งนี้ หากประชาชนทั่วไปต้องการขอรับคำปรึกษาด้านกฎหมายหรือบริการด้านงานยุติธรรมต่าง ๆ สามารถสอบถามข้อมูลเพิ่มเติมได้ที่ สายด่วนยุติธรรม โทร. ๑๑๑๑ กด ๗๗ ฟรีตลอด ๒๔ ชั่วโมง

****

ซื้อสินค้าออนไลน์แล้วโดนโกง ไม่ได้ของ ต้องทำอย่างไรถึงจะได้เงินคืน

ต้องทำอย่างไรเมื่อซื้อของออนไลน์แล้ว...ไม่ได้ของ

1. ต้องรวบรวมหลักฐานในการสั่งซื้อสินค้า

แคปภาพหน้าจอบนหน้าเว็บไซต์ที่เราเข้าไปซื้อสินค้าออนไลน์

แคปภาพข้อความที่สนทนากับแม่ค้า

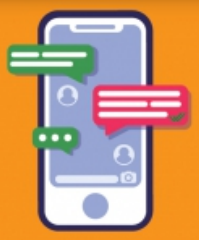

รวบรวมชื่อ ที่อยู่ เบอร์โทรศัพท์ อีเมล์ และ เลขบัญชีของร้านค้า ที่พอทราบ

หลักฐานการโอนเงิน, ใบนำฝากที่เราจ่ายค่าสินค้าไป

สำเนาบัตรประชาชนของเรา

2. เข้าแจ้งความดำเนินคดี

นำบัตรประชาชนและหลักฐานที่รวบรวมมา เข้าแจ้งความที่สถานีตำรวจในท้องที่เกิดเหตุกับเจ้าหน้าที่ตำรวจ โดยให้แจ้งว่า "ต้องการดำเนินคดีให้ถึงที่สุด" ไม่ใช่แค่ลงบันทึกประจำวันเท่านั้น

เมื่อแจ้งความเรียบร้อยแล้วให้นำเลขบัญชีของมิจฉาชีพที่โกง ใบแจ้งความ และหลักฐานการโอนเงินไปยังธนาคารปลายทางของบัญชีมิจฉาชีพ จากนั้นให้ยื่นเรื่องขอคืนเงิน หรืออายัดบัญชี เมื่อมิจฉาชีพไม่สามารถใช้เงินในบัญชีได้ก็จะทำให้คุณสามารถดำเนินคดีกับคนร้ายและได้เงินคืนมาในที่สุด

สำหรับผู้ขายที่ฉ้อโกง จะเข้าข่ายทำความผิดตามประมวลกฎหมายอาญา มาตรา 341
การทุจริตหลอกลวงผู้อื่นด้วยข้อความที่เป็นเท็จ หรือ ปกปิดข้อความจริง
ซึ่งควรบอกและแจ้งให้ทราบ จะมีโทษจำคุกไม่เกิน 3 ปี หรือ ปรับไม่เกิน 6,000 บาท หรือทั้งจำทั้งปรับ
และตามพระราชบัญญัติ **ว่าด้วยการกระทำความผิดเกี่ยวกับคอมพิวเตอร์ พ.ศ. 2550 มาตรา 14**
ที่เกี่ยวกับการนำเข้าซึ่งข้อมูลอันเป็นเท็จ หลอกลวง ทำให้ผู้อื่นได้รับความเสียหาย มีโทษจำคุกไม่เกิน 5 ปี หรือปรับไม่เกิน 100,000 บาท

ข้อมูลจาก : ประมวลกฎหมายอาญา พ.ศ. 2499 มาตรา 341,พระราชบัญญัติว่าด้วยการกระทำความผิดเกี่ยวกับคอมพิวเตอร์ พ.ศ. 2550 มาตรา 14

จัดทำโดย กลุ่มงานประชาสัมพันธ์ กองกลาง สำนักงานปลัดกระทรวงยุติธรรม

กฎหมาย น่ารู้ กระทรวงยุติธรรม @PR_MOJ

ข้อมูลข่าวสารเพื่อสร้างการรับรู้สู่ชุมชน
ครั้งที่ ๑ / ๒๕๖๕ วันที่ มกราคม ๒๕๖๕

กระทรวง กระทรวงมหาดไทย
กรม / หน่วยงาน กรมป้องกันและบรรเทาสาธารณภัย (ปภ.)
หน่วยงานเจ้าของเรื่อง กรมป้องกันและบรรเทาสาธารณภัย (ปภ.)
ช่องทางการติดต่อ สายด่วนนิรภัย โทร. ๑๗๘๔

๑) หัวข้อเรื่อง ปภ. แนะรู้ทัน – ลดผลกระทบวิกฤตหมอกควัน

๒) ข้อความสำหรับใช้ประชาสัมพันธ์

<u>เรื่อง ปภ.แนะรู้ทัน - ลดผลกระทบวิกฤตหมอกควัน</u>

หมอกควันเป็นปัญหาที่ส่งผลกระทบต่อสิ่งแวดล้อม ระบบนิเวศ เป็นอันตรายต่อสุขภาพ และบดบังทัศนวิสัยในการมองเห็นเส้นทาง ทำให้มีความเสี่ยงต่อการเกิดอุบัติเหตุ กระทรวงมหาดไทย โดยกรมป้องกันและบรรเทาสาธารณภัย (ปภ.) ขอแนะนำให้ประชาชนรับทราบวิธีปฏิบัติในการลดผลกระทบจากวิกฤตหมอกควัน ดังนี้

๑) ไม่ประกอบกิจกรรมที่เพิ่มปริมาณหมอกควัน
๒) ไม่ออกกำลังกายและทำงานที่ออกแรงมากในที่โล่งแจ้ง
๓) ควรป้องกันฝุ่นละออง เพื่อไม่ให้เข้าไปในบ้านเรือน
๔) ดูแลเด็ก ผู้สูงอายุ และผู้ที่มีโรคประจำตัวเป็นพิเศษ
๕) ไม่ควรรองน้ำฝนมาใช้ในการอุปโภคบริโภค
๖) เพิ่มความระมัดระวังในการสัญจรผ่านบริเวณที่มีหมอกควัน

ทั้งนี้ หากประชาชนมีข้อสงสัย ต้องการสอบถามข้อมูลเพิ่มเติม หรือแจ้งเหตุสาธารณภัยต่าง ๆ สามารถติดต่อได้ที่ สายด่วนนิรภัย โทร. ๑๗๘๔ ตลอด ๒๔ ชั่วโมง

****

ปภ. แนะรู้ทัน - ลดผลกระทบ
วิกฤตหมอกควัน
หมอกควันเป็นปัญหาที่ส่งผลกระทบต่อสิ่งแวดล้อม ระบบนิเวศ เป็นอันตรายต่อสุขภาพ และบดบังทัศนวิสัยในการมองเห็นเส้นทาง ทำให้มีความเสี่ยงต่อการเกิดอุบัติเหตุ
ไม่ประกอบกิจกรรมที่เพิ่มปริมาณหมอกควัน
ไม่ออกกำลังกายและทำงานที่ต้องออกแรงมากในบริเวณที่โล่งแจ้ง
ป้องกันฝุ่นละอองหมอกควันเข้าไปในบ้านเรือน
ดูแลเด็ก ผู้สูงอายุและผู้ที่มีโรคประจำตัวเป็นพิเศษ
ไม่รองน้ำฝนมาใช้ในการบริโภค
เพิ่มความระมัดระวังในการสัญจรผ่านบริเวณที่มีหมอกควันปกคลุม
สายด่วนนิรภัย
1784
Add line
@1784DDPM
No.026-18022564
กรมป้องกันและบรรเทาสาธารณภัย DDPM
@DDPMNews
www.disaster.go.th
กรมป้องกันและบรรเทาสาธารณภัย
กระทรวงมหาดไทย

ข้อมูลข่าวสารเพื่อสร้างการรับรู้สู่ชุมชน
ครั้งที่ ๑ / ๒๕๖๕ วันที่ มกราคม ๒๕๖๕

กระทรวง กระทรวงแรงงาน
กรม / หน่วยงาน สำนักงานประกันสังคม (สปส.)
หน่วยงานเจ้าของเรื่อง สำนักงานประกันสังคม (สปส.)
ช่องทางการติดต่อ สายด่วนสำนักงานประกันสังคม ๑๕๐๖ ทุกวัน ตลอด ๒๔ ชั่วโมง

๑) หัวข้อเรื่อง เริ่มแล้ว สปส. พร้อมจ่ายเยียวยากลุ่มคนทำงานกลางคืน นักร้อง นักดนตรี รายละ ๕,๐๐๐ บาท

๒) ข้อความสำหรับใช้ประชาสัมพันธ์

<u>เรื่อง เริ่มแล้ว สปส. พร้อมจ่ายเยียวยากลุ่มคนทำงานกลางคืน นักร้อง นักดนตรี รายละ ๕,๐๐๐ บาท</u>

การจ่ายเงินเยียวยาผู้ประกันตน มาตรา ๓๓ ทำงานในกิจการสถานบันเทิง ผับ บาร์ คาราโอเกะ และผู้ประกันตน มาตรา ๓๙ และมาตรา ๔๐ ที่ประกอบอาชีพอิสระเกี่ยวข้องกับสถานบันเทิงที่ได้รับผลกระทบจากมาตรการของรัฐ ศิลปิน นักดนตรี ลิเก หมอลำ เป็นต้น กำหนดให้ผู้ประกันตนในกิจการดังกล่าว ได้รับเงินเยียวยาในอัตรา ๕,๐๐๐ บาทต่อคน

สำนักงานประกันสังคม (สปส.) ได้เริ่มโอนเงินเข้าบัญชี "พร้อมเพย์" ที่ผูกกับเลขบัตรประชาชนกลุ่มแรก ตั้งแต่วันที่ ๒๙ ธันวาคม ๒๕๖๔ และจะจ่ายเยียวยาให้ครบตามกลุ่มเป้าหมาย ไม่เกินสิ้นเดือนมีนาคม ๒๕๖๕

สำหรับกลุ่มคนบันเทิงที่ยังไม่ได้สมัครเป็นผู้ประกันตน มาตรา ๔๐ ให้รีบสมัครพร้อมชำระเงินสมทบภายในวันที่ ๑๔ มกราคม ๒๕๖๕ และให้สมาคมดนตรีแห่งประเทศไทยในพระบรมราชูปถัมภ์ หรือสมาพันธ์เครือข่ายคนบันเทิงที่จดทะเบียนกับกระทรวงมหาดไทยหรือกรมพัฒนาธุรกิจการค้ารับรอง ภายในวันที่ ๒๘ มกราคม ๒๕๖๕ เพื่อขอรับสิทธิเงินเยียวยาต่อไป

กรณีมีข้อสงสัยสอบถามได้ที่ สายด่วนสำนักงานประกันสังคม ๑๕๐๖ ทุกวัน ตลอด ๒๔ ชั่วโมง

****

เริ่มจ่าย
29 ธ.ค.นี้
ผู้ประกันตน ม.33
ลูกจ้างสถานบันเทิง ผับ บาร์ คาราโอเกะ
ผู้ประกันตน ม.39 และ ม.40
นักร้อง นักดนตรี ศิลปินอิสระ ศิลปินกลางแจ้ง
ได้รับการรับรองจากสมาคมดนตรีแห่งประเทศไทยในพระบรมราชูปถัมภ์
หรือสมาพันธ์เครือข่ายคนบันเทิงที่จดทะเบียนกับกระทรวงมหาดไทย
หรือกรมพัฒนาธุรกิจการค้า
รับเงินเยียวยา 5,000 บาท
ผ่านพร้อมเพย์เลขประจำตัวประชาชน
สำนักงานประกันสังคม กระทรวงแรงงาน
สอบถามรายละเอียดเพิ่มเติม
สายด่วน 1506 ทุกวัน
ตลอด 24 ชั่วโมง
www.sso.go.th